



ROMÂNIA  
**INS** INSTITUTUL NAȚIONAL DE STATISTICĂ  
 DIRECȚIA JUDEȚEANĂ DE STATISTICĂ BOTOȘANI



INSTITUTUL NAȚIONAL DE STATISTICĂ  
 DIRECȚIA JUDEȚEANĂ DE  
 STATISTICĂ BOTOȘANI  
 B-UL MIHAI EMINESCU, NR. 46  
 TEL: 0231586845, 846, 847, 848  
 FAX: 0231586066, 0231586383  
 E-MAIL: TELE@BOTOSANI.INSSE.RO  
 HTTP://WWW.BOTOSANI.INSSE.RO



ANUARUL STATISTIC AL JUDEȚULUI BOTOȘANI

# ANUARUL STATISTIC

AL JUDEȚULUI BOTOȘANI

# 2022

2022

DIRECȚIA JUDEȚEANĂ DE STATISTICĂ BOTOȘANI





## Cuvânt înainte



*Anuarul a servit întotdeauna, de-a lungul timpului, drept sursă permanentă de informații, cunoscut fiind faptul că unul dintre obiectivele de bază ale statisticii oficiale constă în punerea la dispoziția utilizatorilor a unui volum de date statistice cât mai complet.*

*În acest context, "Anuarul Statistic al județului Botoșani" vine să completeze cu cele mai recente date economico-sociale, vechea ediție.*

*Tocmai pentru faptul că datele statistice prezintă în genere trecutul, transformându-se încă de la producerea lor istorie, a devenit deja o tradiție pentru statisticienii botoșăneni, furnizarea cât mai rapidă a indicatorilor produși și actualizarea seriilor de timp la nivel județean și regional.*

*Credem în continuare că informația statistică este indispensabilă tuturor agenților economici, managerilor, politicienilor, studenților și cercetătorilor, precum și celor care se interesează de viața localității sau a regiunii în care trăiesc.*

*Într-un județ care se dorește a fi cât mai promovat, atât în țară, în Europa cât și în lume, disparitățile dintre județe și dintre localitățile acestuia, pot reprezenta atât oportunități, cât și "amenințări", fiind realități care trebuiesc luate în considerare cu responsabilitate de factori de decizie.*

*Prin continuarea acestei publicații de referință asupra imaginii statisticii botoșănene, dorim să venim în sprijinul administrației locale, al agenților economici, în promovarea imaginii despre județul Botoșani.*

*Anuarul Statistic al județului Botoșani a fost elaborat prin munca statisticienilor din cadrul instituției noastre, într-o atmosferă de profesionalism și utilizând în foarte mare proporție, metodologii aliniate la normele, standardele și tehnicile de operare ale Sistemului Statistic European.*

*Avem convingerea că acesta va satisface nevoia de informații a multor utilizatori și că am reușit să creăm o imagine transparentă a județului, în așa fel încât anuarul acesta va fi o reală carte de vizită a acestuia și o referință în domeniul informației.*

*Colectivul redacțional mulțumește tuturor persoanelor din serviciile statistice și tuturor furnizorilor de date care au contribuit direct sau indirect la realizarea acestei mini-enciclopedii a județului Botoșani.*

*Nu în ultimul rând, mulțumește anticipat tuturor cititorilor și utilizatorilor fără de care munca statisticienilor ar fi lipsită de sens.*

*Colectivul D.J.S. Botoșani*

# C U P R I N S

	- pag.
Nota metodologică generală	6
<b>CAPITOLUL 1.</b>	
<b>Geografie și organizare administrativ-teritorială.....</b>	<b>15</b>
<b>1.1</b> Prezentarea generală a județului Botoșani.....	16
<b>1.2</b> Suprafața și organizarea administrativ-teritorială.....	17
<b>1.3</b> Lungimea principalelor cursuri de apă.....	17
<b>1.4</b> Unitățile administrativ – teritoriale pe categorii de localități.....	18
<b>CAPITOLUL 2. Populația.....</b>	<b>28</b>
<b>2.1</b> <b>Numărul populației și structura demografică.....</b>	<b>35</b>
2.1.1   Populația județului pe sexe, la recensăminte și la 1 iulie.....	35
2.1.2   Populația județului pe medii, la recensăminte și la 1 iulie.....	37
2.1.3   Populația și densitatea populației județului, la recensăminte.....	39
2.1.4   Populația județului după starea civilă, pe sexe, la recensăminte .....	39
2.1.5   Populația județului pe naționalități la recensăminte.....	40
2.1.6   Populația județului după religie la recensăminte.....	40
2.1.7   Gruparea localităților județului după numărul locuitorilor, date provizorii la Recensământului Populației și Locuințelor din 2021.....	41
2.1.8   Populația județului pe grupe de vârstă, sexe și medii, la 1 iulie.....	41
<b>2.2</b> <b>Mișcarea naturală a populației.....</b>	<b>46</b>
2.2.1   Mișcarea naturală a populației, pe total județ și medii.....	46
2.2.2   Născuți-vii după grupa de vârstă a părinților.....	47
2.2.3   Născuți-vii după grupa de vârstă a mamei și rangul născutului viu.....	49
2.2.4   Fertilitatea feminină pe grupe de vârstă și medii – rate de fertilitate.....	51
2.2.5   Decedați după grupa de vârstă și sexe.....	52
2.2.6   Decedați sub 1 an, după grupa de vârstă și sexe.....	54
2.2.7   Căsătorii și divorțuri pe total județ și medii.....	55
2.2.8   Căsătorii după grupa de vârstă a soților.....	56
2.2.9   Căsătorii după starea civilă a soților înainte de căsătorie.....	58
2.2.10   Divorțuri după grupa de vârstă a soților pe total județ și medii.....	59
2.2.11   Divorțuri după grupa de vârstă a soțului și durata căsătoriei.....	62
2.2.12   Divorțuri după grupa de vârstă a soției și durata căsătoriei.....	65
2.2.13   Divorțuri după cauza desfacerii căsătoriei.....	67
<b>2.3</b> <b>Durata medie a vieții, pe sexe și medii.....</b>	<b>67</b>
<b>2.4</b> <b>Mișcarea migratorie a populației.....</b>	<b>68</b>
2.4.1   Migrația internă determinată de schimbarea domiciliului, pe total județ și medii.....	68
2.4.2   Migrația internațională, pe total județ și medii.....	68

<b>CAPITOLUL 3. Forța de muncă.....</b>	<b>70</b>
3.1 Populația ocupată a județului, pe activitățile economiei naționale (efectiv la sfârșitul anului).....	74
3.2 Numărul mediu al salariaților, pe forme de proprietate .....	76
3.3 Numărul mediu al salariaților, pe activitățile economiei naționale – CAEN REV 2.....	76
3.4 Numărul mediu al salariaților, pe activități industriale – CAEN REV 2.....	77
3.5 Numărul șomerilor înregistrați la sfârșitul anului și rata șomajului pe sexe.....	78
<b>CAPITOLUL 4. Veniturile, cheltuielile și consumul populației..</b>	<b>79</b>
4.1 Câștigul salarial mediu brut lunar, pe activitățile economiei naționale, la nivel județ - CAEN REV 2.....	92
4.2 Câștigul salarial mediu net lunar pe activitățile economiei naționale, la nivel județ - CAEN REV 2.....	93
4.3 Nivelul și structura cheltuielilor totale de consum, la nivel țară.....	94
4.4 Consumul mediu de produse agroalimentare și băuturi alcoolice pe țară.....	95
<b>CAPITOLUL 5. Securitate și asistență socială.....</b>	<b>97</b>
5.1 Cheltuielile cu protecția socială a șomerilor.....	106
5.2 Numărul mediu al pensionarilor și pensia medie lunară.....	107
5.3 Alocația de stat pentru copii, în anul 2021.....	107
5.4 Indemnizația pentru creșterea copilului și stimulentele lunare, în anul 2021.....	107
5.5 Alocația pentru susținerea familiei, în anul 2021.....	107
5.6 Ajutoare sociale pentru asigurarea venitului minim garantat, în anul 2021.....	107
5.7 Prestații acordate persoanelor cu dizabilități, în anul 2021.....	108
<b>CAPITOLUL 6. Sănătate.....</b>	<b>109</b>
6.1 Unitățile sanitare și numărul de paturi în unitățile sanitare.....	111
6.1.1 Unitățile sanitare și numărul de paturi în unitățile sanitare – total județ.....	111
6.1.2 Unități sanitare din rețeaua particulară.....	112
6.2 Personalul medico-sanitar, pe forme de proprietate.....	113
6.3 Decedați, pe principalele cauze de deces.....	114
<b>CAPITOLUL 7. Educație.....</b>	<b>116</b>
7.1 Învățământul, pe niveluri de educație.....	118
7.2 Absolvenții, pe niveluri de educație.....	119
7.3 Baza materială a învățământului.....	119
7.4 Învățământul liceal, pe profiluri.....	120
7.4.1 Unități de învățământ.....	120
7.4.2 Elevi înscriși în învățământul liceal.....	121
7.4.3 Personalul didactic în învățământul liceal.....	122
7.4.4 Absolvenți în învățământul liceal.....	122

	<b>CAPITOLUL 8. Cultura.....</b>	<b>124</b>
<b>8.1</b>	Rețeaua și activitatea unităților culturale .....	127
<b>8.2</b>	Numărul și activitatea cinematografelor .....	128
<b>8.3</b>	Numărul și activitatea bibliotecilor .....	128
	<b>CAPITOLUL 9. Agricultură și Silvicultură.....</b>	<b>129</b>
<b>9.1</b>	<b>Agricultura.....</b>	<b>134</b>
9.1.1	Fondul funciar după modul de folosință.....	134
9.1.2	Producția ramurii agricultură.....	134
9.1.3	Suprafața cultivată, cu principalele culturi.....	135
9.1.4	Producția agricolă vegetală, la principalele culturi.....	136
9.1.5	Producția medie la hectar, la principalele culturi.....	137
9.1.6	Suprafața viilor pe rod, producția și producția medie de struguri.....	138
9.1.7	Producția totală de fructe.....	139
9.1.8	Numărul animalelor .....	139
9.1.9	Producția agricolă animală .....	140
9.1.10	Parcul de tractoare și principalele mașini agricole .....	141
9.1.11	Îngrășăminte chimice și naturale folosite în agricultură.....	141
<b>9.2</b>	<b>Silvicultură - fondul forestier administrat .....</b>	<b>142</b>
	<b>CAPITOLUL 10. Conturi naționale.....</b>	<b>143</b>
<b>10.1</b>	Principalii indicatori ai județului, pe clase de mărime a întreprinderilor în anul 2021.....	148
<b>10.2</b>	Indicii producției industriale și indicii cifrei de afaceri în industrie.....	148
<b>10.3</b>	Produsul intern brut .....	149
	<b>CAPITOLUL 11. Investiții – construcții - locuințe.....</b>	<b>150</b>
<b>11.1</b>	Investiții brute realizate.....	152
<b>11.2</b>	Fondul de locuințe .....	152
<b>11.3</b>	Locuințe terminate .....	153
<b>11.4</b>	Locuințe terminate, după numărul de camere, pe forme de proprietate.....	154

<b>CAPITOLUL 12. Dotarea cu utilități.....</b>	<b>155</b>
12.1 Rețeaua și volumul apei potabile distribuite .....	157
12.2 Rețeaua și volumul gazelor naturale distribuite.....	157
12.3 Canalizare publică și spații verzi.....	158
12.4 Străzi orașenești.....	158
<b>CAPITOLUL 13. Transporturi, poștă și telecomunicații.....</b>	<b>159</b>
13.1 Linii de cale ferată în exploatare.....	162
13.2 Drumuri publice.....	163
13.3 Autovehiculele înscrise în circulație la sfârșitul anului.....	163
13.4 Transportul urban de pasageri.....	164
13.5 Activități de poștă și telecomunicații.....	164
<b>CAPITOLUL 14. Turism.....</b>	<b>165</b>
14.1 Structuri de primire turistică, cu funcțiuni de cazare turistică.....	169
14.2 Capacitatea de cazare turistică existentă.....	169
14.3 Capacitatea de cazare turistică în funcțiune.....	169
14.4 Sosiri în structurile de primire turistică, cu funcțiuni de cazare turistică.....	170
14.5 Înoptări în structurile de primire turistică, cu funcțiuni de cazare turistică.....	170
14.6 Indicii de utilizare netă a capacității de cazare turistică în funcțiune.....	170
14.7 Principalele atracții turistice ale județului Botoșani.....	171
<b>CAPITOLUL 15. Comerț și servicii de piață.....</b>	<b>174</b>
15.1 Exportul și importul pe principalele grupe de mărfuri.....	180
15.2 Comerțul cu ridicata și cu amănuntul, repararea autovehiculelor, motocicletelor și a bunurilor personale și de uz gospodăresc.....	182
15.3 Servicii de piață pe activități.....	183
15.4 Servicii de transporturi, depozitare și comunicații pe activități.....	187
<b>CAPITOLUL 16.</b>	
<b>Statistică pe unitățile administrativ - teritoriale ale județului.....</b>	<b>188</b>
16.1 Populația stabilă la recensămintele din anii 1977, 1992, 2002 și 2011.....	189
16.2 Populația după domiciliu și densitatea populației la 1 iulie 2021.....	191
16.3 Populația după domiciliu pe grupe de vârstă, sexe și localități . la 1 iulie 2021	193
16.4 Mișcarea naturală și migratorie a populației în anul 2021.....	199
16.5 Forța de muncă, în anul 2021.....	202
16.6 Numărul unităților locale active, în anul 2021.....	204
16.7 Cifra de afaceri, în anul 2021.....	206

<b>16.8</b>	Investiții nete, în anul 2021.....	208
<b>16.9</b>	Învățământul, în anul școlar 2021/2022.....	210
<b>16.10</b>	Rețeaua sanitară proprietate publică și privată, în anul 2021.....	212
<b>16.11</b>	Personalul sanitar, în anul 2021.....	215
<b>16.12</b>	Balanța fondului de locuințe, la 31 decembrie 2021.....	217
	<b>Anexe</b> .....	219
*	Principalele unități locale active din județul Botoșani, în anul 2021.....	219
**	Indicii prețurilor de consum 1991-2022 - evoluția anuală.....	222

## NOTĂ METODOLOGICĂ GENERALĂ

**1. Cadrul legal** privind activitatea statistică este statuat prin Legea nr. 226 / 2009 a organizării și funcționării statisticii oficiale în România, cu modificările și completările ulterioare. În lege se regăsesc contextul și prevederile care definesc elementele constitutive ale procesului statistic, respectiv, colectarea, procesarea, analiza, diseminarea datelor statistice, dezvoltarea culturii statistice, constituirea și administrarea seriilor de date statistice oficiale, cu caracter demografic, social, economic, financiar și juridic, precum și principiile fundamentale care stau la baza funcționării statisticii oficiale în România.

Statistica oficială în România este organizată și coordonată de Institutul Național de Statistică, organ de specialitate al Administrației Publice Centrale, în subordinea Guvernului, finanțat de la bugetul de stat.

Institutul Național de Statistică este autorizat să solicite și să obțină, cu titlu gratuit, date statistice de la toate persoanele fizice și juridice, rezidente sau nerezidente în România, care își desfășoară activitatea pe teritoriul României.

**Principiile** pe care se întemeiază activitatea statistică, în deplină concordanță cu principiile fundamentale privind funcționarea statisticii într-o societate democratică, adoptate pe plan internațional, constau în:

**independență profesională; imparțialitate; obiectivitate; fiabilitate; confidențialitatea informațiilor statistice și eficiența costurilor.**

Atât contextul general, cât și principiile de funcționare a statisticii, precum și producerea de date statistice de calitate, armonizate cu normele și standardele Uniunii Europene, conferă rezultatelor activității statistice garanția satisfacerii cerințelor utilizatorilor de date statistice.

**2. Sursele de date statistice.** Datele prezentate în Anuarul Statistic sunt rezultatul a două categorii de surse:

- **cercetările statistice exhaustive sau prin sondaj cuprinse în Programul Statistic Național Anual (PSNA);**
- **surse administrative.**

**3. Programul Statistic Național Anual (PSNA)** reprezintă instrumentul de bază prin care Institutul Național de Statistică și ceilalți producători de statistici oficiale sunt autorizați să realizeze colectarea, stocarea, procesarea, analiza și diseminarea datelor statistice oficiale, în vederea asigurării informațiilor necesare utilizatorilor interni, precum și a celor ce decurg din legislația Uniunii Europene și din recomandările altor organizații internaționale.

Programul Statistic Național Anual cuprinde informații, responsabilități, resurse și termene de realizare, cu privire la: cercetări statistice; lucrări de sinteză, studii și analize statistice; publicații statistice.

Programul Statistic Național Anual se avizează de Consiliul Statistic Național și se aprobă prin hotărâre a Guvernului.

Cercetările statistice prevăzute în directive, regulamente și decizii ale Uniunii Europene sunt incluse în Programul Statistic Național Anual.

**4. Cercetarea statistică** reprezintă o lucrare complexă de culegere, prelucrare, analiză și diseminare a datelor cu privire la starea și evoluția fenomenelor și proceselor economice și sociale. Cercetarea statistică se realizează pe bază de proiecte în care sunt definite concepte generale, scopul cercetării și instrumentarul statistic ce stă la baza acesteia (modul de organizare a cercetării; chestionarul, clasificările, nomenclatoarele, normele,



instrucțiunile etc.). Potrivit criteriului sferei de cuprindere, datele din Anuarul Statistic au fost determinate pe baza a două tipuri de cercetări statistice:

➤ **Cercetare statistică exhaustivă** (totală). În cadrul acestui tip de cercetare datele sunt înregistrate de la toate unitățile populației statistice, denumită și colectivitate statistică, bine delimitată. Populația statistică desemnează totalitatea elementelor supuse observării statistice, de aceeași natură, asemănătoare sau omogene din punctul de vedere al anumitor criterii. Prin astfel de cercetări statistice exhaustive se obțin rezultate detaliate în diferite structuri administrative, geografice, grupări pe activități potrivit Clasificării Activităților din Economia Națională (CAEN) etc.

Cele mai cunoscute cercetări exhaustive sunt recensămintele populației și ale locuințelor, recensământul produselor și serviciilor industriale, recensământul general agricol.

➤ **Cercetare statistică prin sondaj**. În cadrul acestui tip de cercetare, datele sunt înregistrate doar de la o parte a populației statistice, numită eșantion. Eșantionul este determinat pe baza criteriilor de reprezentativitate, prin utilizarea unor metode probabiliste, ale căror rezultate sunt extinse la întreaga populație statistică.

**5. Sursele administrative** reprezintă sursele de evidență organizate și deținute de organisme ale administrației publice sau non-guvernamentale pentru alte scopuri decât cele statistice. Sunt utilizate numai acele surse care au un potențial adecvat cerințelor statistice și corespund rigorilor științifice de sferă de cuprindere, calitate și completitudine care le fac utilizabile și în scopuri statistice. Folosirea acestor surse de date și informații în scopuri statistice se realizează fie direct, ca date de bază (asimilate datelor statistice), fie prin prelucrări și adaptări corespunzătoare pentru a satisface cerințele de calitate, comparabilitate și coerență, fie pentru reconciliere și validarea datelor statistice obținute în urma cercetărilor statistice.

**6. Sfera de cuprindere a datelor.** Datele prezentate în Anuarul Statistic caracterizează ansamblul economiei naționale, cu excepția cazurilor când, prin notele specifice care prefațază fiecare capitol al Anuarului, se precizează altfel.

#### **7. Mărimile statistice folosite:**

În Anuar sunt prezentate, cu precădere, **date absolute** și **date relative** (indici, ponderi, indicatori de intensitate etc.).

➤ **Indicatorul statistic** este expresia numerică a unor fenomene, procese, activități sau categorii economice sau sociale, manifestate în timp, spațiu și structuri.

➤ **Indicele** este un raport între valori ale aceleiași variabile înregistrate în unități de timp sau teritoriale diferite.

Indicii statistici utilizați în Anuar sunt:

• **Indicele Laspeyres** este o medie aritmetică ponderată a indicilor individuali ai aceleiași variabile; ponderile utilizate sunt cele din perioada de bază;

• **Indicele Paasche** este o medie aritmetică ponderată a indicilor individuali ai aceleiași variabile; ponderile utilizate fiind din perioada curentă.

➤ **Unitatea statistică** este un obiect al cercetării și purtător al caracteristicilor statistice urmărite prin program.

➤ **Unitatea de observare** este acea entitate de la care/pentru care sunt colectate date și informații primare, pe baza căreia se construiesc statistici.

➤ **Unitatea de raportare** este entitatea care furnizează datele și informațiile primare în cadrul unei cercetări statistice.

➤ **Unitatea cu personalitate juridică** reprezintă entitatea (întreprinderea, societatea comercială, asociația, instituția bugetară, organizația fără scop patrimonial etc.) care desfășoară o activitate economică, are contabilitate proprie și ia decizii în exercitarea funcției principale.

➤ **Unitatea fără personalitate juridică** reprezintă o persoană, o gospodărie, o familie, o asociație sau orice altă entitate ce nu dispune de autonomie de decizie în exercitarea funcției principale.

**8. Datele în prețuri curente** se referă la volumul producției, veniturilor, cheltuielilor sau valoarea produselor, serviciilor etc. exprimate în prețurile anului curent. Valorile din diferite perioade în prețuri curente nu sunt direct comparabile și, în consecință, nu pot fi utilizate la calculul indicilor fără a fi, în prealabil, deflatate cu indicii de prețuri corespunzători.

**9. Formele de proprietate** sunt:

➤ **proprietate majoritară de stat** - cuprinde capitalul integral de stat, public, de interes național și local și mixt, unde statul deține 50% și peste din capitalul social;

➤ **proprietate majoritar privată** - cuprinde capitalul integral privat, mixt, în care peste 50% din capitalul social este privat, capital integral străin, cooperatist și obștesc. Tot aici sunt cuprinse și activitățile desfășurate de către persoanele fizice și/sau gospodăriile populației.

**10. Clasificări și nomenclatoare.** Sunt principalele instrumente care fac posibilă structurarea după criterii obiective și corecte a unităților statistice, a proceselor și fenomenelor observate. Clasificările utilizate în Anuar, potrivit diferitelor scopuri sau diferitelor domenii de activitate, sunt:

- **Clasificarea Activităților din Economia Națională (CAEN)** reprezintă un sistem coordonat și coerent de grupare, după criterii științifice de omogenitate, a datelor referitoare la unitățile statistice.

- În Anuar este utilizată versiunea actualizată a CAEN, respectiv **CAEN Rev. 2**, implementată prin Ordinul nr. 337 / 2007 al Președintelui Institutului Național de Statistică, publicat în Monitorul Oficial nr. 293 / 2007 și revizuit în Monitorul Oficial nr. 403/2008. CAEN Rev. 2 respectă standardele europene, fiind total armonizată cu Nomenclatorul Activităților din Comunitatea Europeană NACE Rev. 2.

Structura CAEN Rev. 2 este următoarea:

- Secțiuni - codificate printr-o literă;
- Diviziuni - codificate prin două cifre;
- Grupe - codificare prin trei cifre;
- Clase - codificate prin patru cifre.

Pentru interpretarea corectă a structurii datelor potrivit CAEN Rev. 2, în „Anexa nr. 1” a Notei metodologice generale se prezintă clasificarea la nivelul secțiunilor și diviziunilor.

- **Gruparea după mărime a întreprinderilor;**
- **Clasificarea produselor asociate activităților utilizată de Uniunea Europeană - CPA;**
- **Clasificarea produselor și serviciilor asociate activităților - CPSA 2015,**

în conformitate cu Ordinul Președintelui Institutului Național de Statistică nr. 236 din data de 11.V.2015, publicat în Monitorul Oficial al României, Partea I nr. 395 bis în data de 05.VI.2015.

**CPSA 2015** reprezintă o detaliere a CAEN Rev. 2, prin ordonarea după principiul omogenității a tuturor familiilor de produse și servicii pe niveluri ierarhice succesive.

CPSA 2015 asigură informații pentru:

- satisfacerea cerințelor de agregare și detaliere a datelor referitoare la producția de bunuri și servicii;
- identificarea sistematizată a produselor și serviciilor din economia națională;



- compararea și interpretarea unitară a datelor statistice.

CPSA 2015 este total armonizată cu Clasificarea Produselor asociate Activităților (CPA Ver.2.1) utilizată în cadrul UE.

- **PRODRUM - Nomenclatorul de produse și servicii industriale** elaborat de Institutul Național de Statistică (INS) și utilizat pentru cercetări statistice privind producția industrială. Nomenclatorul PRODRUM este total armonizat cu lista PRODCOM utilizată în cadrul Uniunii Europene. Legătura CAEN Rev. 2 cu PRODRUM este asigurată la nivel de patru cifre (clasă), întrucât pozițiile din cadrul nomenclatorului PRODRUM sunt rezultatul detalierii subclaselor elementare CPSA 2015.

**11. Definirea activităților.** În practică, majoritatea unităților de producție efectuează activități cu caracter mixt, respectiv activitate principală, activități secundare și activități auxiliare. Identificarea activității secundare este necesară pentru a încadra o unitate într-o anumită poziție din CAEN Rev. 2.

- **Activitatea principală**, în sensul clasificării, este identificată prin metoda ordinii descrescătoare (de sus în jos). Ea reprezintă acea activitate care contribuie în cea mai mare măsură la valoarea adăugată totală a unității luate în considerare.
- **Activitatea secundară** este orice altă activitate din cadrul unității producătoare de bunuri sau servicii.
- **Activitatea auxiliară** este o activitate conexă, indispensabilă funcționării unei entități, precum: contabilitate, transport, depozitare, achiziționare promovare, întreținere și reparație etc.

**12. Împărțirea teritorială.** Din punct de vedere al structurii teritoriale, datele din Anuar sunt prezentate la nivel național (pe întreaga țară), precum și pe diferite unități teritoriale, în funcție de specificul indicatorilor. Unitățile teritoriale, după statutul lor, sunt administrative (comună, oraș, oraș-municipiu, județ) și non-administrative (macroregiune și regiune de dezvoltare).

Până în anul 1998, prin lucrările și publicațiile statistice, s-au prelucrat și diseminat, de regulă, doar date la nivel de județ, municipii, orașe și comune. Începând din anul 1998, în structura teritorială și, ca urmare, în publicațiile statistice, au fost prezentate date și la nivelul regiunilor de dezvoltare.

Începând cu ediția 2008, potrivit Legii nr. 315/2004 privind dezvoltarea regională în România, în structura teritorială sunt prezentate date și la nivelul macroregiunilor.

Acestea sunt constituite conform Legii privind stabilirea nomenclatorului unităților teritoriale statistice din România și cerințelor Regulamentului CE nr. 1059/2003 al Parlamentului și al Consiliului European privind stabilirea unui Nomenclator al Unităților Teritoriale de Statistică – NUTS, publicat în Jurnalul Oficial al Uniunii Europene nr. L 154/2003.

**CLASIFICAREA ACTIVITĂȚILOR DIN ECONOMIA NAȚIONALĂ CAEN Rev. 2**  
 (aprobat prin Ordinul nr. 337/20.IV.2007 privind actualizarea Clasificării activităților din economia națională -  
 CAEN, publicat în M.O. nr. 293/03.V.2007 și revizuit în M.O. nr. 403/29.V.2008)

<b>Secțiune</b>	<b>Diviziune</b>	<b>Denumire</b>
<b>A</b>		<b>AGRICULTURĂ, SILVICULTURĂ ȘI PESCUIT</b>
	01	Agricultură, vânătoare și servicii anexe
	02	Silvicultură și exploatare forestieră
	03	Pescuitul și acvacultura
<b>B</b>		<b>INDUSTRIA EXTRACTIVĂ</b>
	05	Extracția cărbunelui superior și inferior
	06	Extracția petrolului brut și a gazelor naturale
	07	Extracția minereurilor metalifere
	08	Alte activități extractive
	09	Activități de servicii anexe extracției
<b>C</b>		<b>INDUSTRIA PRELUCRĂTOARE</b>
	10	Industria alimentară
	11	Fabricarea băuturilor
	12	Fabricarea produselor din tutun
	13	Fabricarea produselor textile
	14	Fabricarea articolelor de îmbrăcăminte
	15	Tăbăcirea și finisarea pieilor; fabricarea articolelor de voiaj și marochinărie, harnașamentelor și încălțăminte; prepararea și vopsirea blănurilor
	16	Prelucrarea lemnului, fabricarea produselor din lemn și plută, cu excepția mobilei; fabricarea articolelor din paie și din alte materiale vegetale împletite
	17	Fabricarea hârtiei și a produselor din hârtie
	18	Tipărire și reproducerea pe suporturi a înregistrărilor
	19	Fabricarea produselor de cocserie și a produselor obținute din prelucrarea șteiului
	20	Fabricarea substanțelor și a produselor chimice
	21	Fabricarea produselor farmaceutice de bază și a preparatelor farmaceutice
	22	Fabricarea produselor din cauciuc și mase plastice
	23	Fabricarea altor produse din minerale nemetalice
	24	Industria metalurgică
	25	Industria construcțiilor metalice și a produselor din metal, exclusiv mașini, utilaje și instalații
	26	Fabricarea calculatoarelor și a produselor electronice și optice
27	Fabricarea echipamentelor electrice	
28	Fabricarea de mașini, utilaje și echipamente n.c.a.	



Secțiune	Diviziune	Denumire
	29	Fabricarea autovehiculelor de transport rutier, a remorcilor și semiremorcilor
	30	Fabricarea altor mijloace de transport
	31	Fabricarea de mobilă
	32	Alte activități industriale n.c.a
	33	Repararea, întreținerea și instalarea mașinilor și echipamentelor
<b>D</b>		<b>PRODUCȚIA ȘI FURNIZAREA DE ENERGIE ELECTRICĂ ȘI TERMICĂ, GAZE, APĂ CALDĂ ȘI AER CONDIȚIONAT</b>
	35	Producția și furnizarea de energie electrică și termică, gaze, apă caldă și aer condiționat
<b>E</b>		<b>DISTRIBUȚIA APEI; SALUBRITATE, GESTIONAREA DEȘEURILOR, ACTIVITĂȚI DE DECONTAMINARE</b>
	36	Captarea, tratarea și distribuția apei
	37	Colectarea și epurarea apelor uzate
	38	Colectarea, tratarea și eliminarea deșeurilor activități de recuperare a materialelor reciclabile
	39	Activități și servicii de decontaminare
<b>F</b>		<b>CONSTRUCȚII</b>
	41	Construcții de clădiri
	42	Lucrări de geniu civil
	43	Lucrări speciale de construcții
<b>G</b>		<b>COMERȚ CU RIDICATA ȘI CU AMĂNUNTUL; REPARAREA AUTOVEHICULELOR ȘI A MOTOCICLETELOR</b>
	45	Comerț cu ridicata și cu amănuntul, întreținerea și repararea autovehiculelor și a motocicletelor
	46	Comerț cu ridicata cu excepția comerțului cu autovehicule și motociclete motorcycles
	47	Comerț cu amănuntul, cu excepția autovehiculelor și motocicletelor
<b>H</b>		<b>TRANSPORT ȘI DEPOZITARE</b>
	49	Transporturi terestre și transporturi prin conducte
	50	Transporturi pe apă
	51	Transporturi aeriene
	52	Depozitare și activități auxiliare pentru transporturi
	53	Activități de poștă și de curier
<b>I</b>		<b>HOTELURI ȘI RESTAURANTE</b>
	55	Hoteluri și alte facilități de cazare
	56	Restaurante și alte activități de servicii de alimentație

Secțiune	Diviziune	Denumire
<b>J</b>		<b>INFORMAȚII ȘI COMUNICAȚII</b>
	58	Activități de editare Publishing activities
	59	Activități de producție cinematografică, video și de programe de televiziune; înregistrări audio și activități de editare muzicală
	60	Activități de difuzare și transmitere de programe
	61	Telecomunicații
	62	Activități de servicii în tehnologia informației
	63	Activități de servicii informatice
<b>K</b>		<b>INTERMEDIERI FINANCIARE ȘI ASIGURĂRI</b>
	64	Intermedieri financiare, cu excepția activităților de asigurări și ale fondurilor de pensii
	65	Activități de asigurări, reasigurări și ale fondurilor de pensii (cu excepția celor din sistemul public de asigurări sociale)
	66	Activități auxiliare intermediarilor financiare, activități de asigurare și fonduri de pensii
<b>L</b>		<b>TRANZACȚII IMOBILIARE</b>
	68	Tranzacții imobiliare
<b>M</b>		<b>ACTIVITĂȚI PROFESIONALE, ȘTIINȚIFICE ȘI TEHNICE</b>
	69	Activități juridice și de contabilitate
	70	Activități ale direcțiilor (centralelor), birourilor administrative centralizate; activități de management și de consultanță în management
	71	Activități de arhitectură și inginerie; activități de testări și analiză tehnică
	72	Cercetare-dezvoltare
	73	Publicitate și activități de studiere a pieței
	74	Alte activități profesionale, științifice și tehnice
	75	Activități veterinare
<b>N</b>		<b>ACTIVITĂȚI DE SERVICII ADMINISTRATIVE ȘI ACTIVITĂȚI DE SERVICII SUPORT</b>
	77	Activități de închiriere și leasing
	78	Activități de servicii privind forța de muncă
	79	Activități ale agențiilor turistice și a tur-operatorilor; alte servicii de rezervare și asistență turistică
	80	Activități de investigații și protecție
	81	Activități de peisagistică și servicii pentru clădiri
	82	Activități de secretariat, servicii suport și alte activități de servicii prestate în principal întreprinderilor



Secțiune	Diviziune	Denumire
<b>O</b>		<b>ADMINISTRAȚIE PUBLICĂ ȘI APĂRARE; ASIGURĂRI SOCIALE DIN SISTEMUL PUBLIC</b>
	84	Administrație publică și apărare; asigurări sociale din sistemul public
<b>P</b>		<b>ÎNVĂȚĂMÂNT</b>
	85	Învățământ
<b>Q</b>		<b>SĂNĂTATE ȘI ASISTENȚĂ SOCIALĂ</b>
	86	Activități referitoare la sănătatea umană
	87	Servicii combinate de îngrijire medicală și asistență socială, cu cazare
	88	Activități de asistență socială, fără cazare
<b>R</b>		<b>ACTIVITĂȚI DE SPECTACOLE, CULTURALE ȘI RECREATIVE</b>
	90	Activități de creație și interpretare artistică
	91	Activități ale bibliotecilor, arhivelor, muzeelor și alte activități culturale
	92	Activități de jocuri de noroc și pariuri
	93	Activități sportive, recreative și distractive
<b>S</b>		<b>ALTE ACTIVITĂȚI DE SERVICII</b>
	94	Activități asociative diverse
	95	Reparații de calculatoare, de articole personale și de uz gospodăresc
	96	Alte activități de servicii
<b>T</b>		<b>ACTIVITĂȚI ALE GOSPODĂRIILOR PRIVATE ÎN CALITATE DE ANGAJATOR DE PERSONAL CASNIC; ACTIVITĂȚI ALE GOSPODĂRIILOR PRIVATE DE PRODUCERE DE BUNURI ȘI SERVICII DESTINATE CONSUMULUI PROPRIU</b>
	97	Activități ale gospodăriilor private în calitate de angajator de personal casnic    personnel
	98	Activități ale gospodăriilor private de producere de bunuri și servicii destinate consumului propriu
	99	
<b>U</b>		<b>ACTIVITĂȚI ALE ORGANIZAȚIILOR ȘI ORGANISMELOR EXTRATERITORIALE</b>
	99	Activități ale organizațiilor și organismelor extrateritoriale

## PRESCURTĂRI FOLOSITE PENTRU UNITĂȚILE DE MĂSURĂ

U.M.	= unitate de măsură
mm	= milimetru
m	= metru
m <sup>2</sup>	= metru pătrat
m <sup>3</sup>	= metru cub
ha (10000 m <sup>2</sup> )	= hectar
km	= kilometru
km <sup>2</sup>	= kilometru pătrat
kg	= kilogram
t	= tonă
tdw	= tonă deadweight
l	= litru
dal	= decalitră
hl	= hectolitru
W	= watt
kW	= kilowatt
kWh	= kilowatt - oră
CP	= cal putere
kcal	= kilocalorie
Gcal	= gigacalorie
nr.	= număr
%	= procent
mii	= mii
mil.	= milion
echiv.	= echivalent
S.A.	= substanță activă
buc.	= bucată
per.	= pereche
garnit.	= garnitură
n.c.a.	= neclasificate altundeva

## SIMBOLURI FOLOSITE

-	= nu este cazul
...	= lipsă date

Capitolul 1 :

**GEOGRAFIE și ORGANIZARE  
ADMINISTRATIV - TERITORIALĂ**

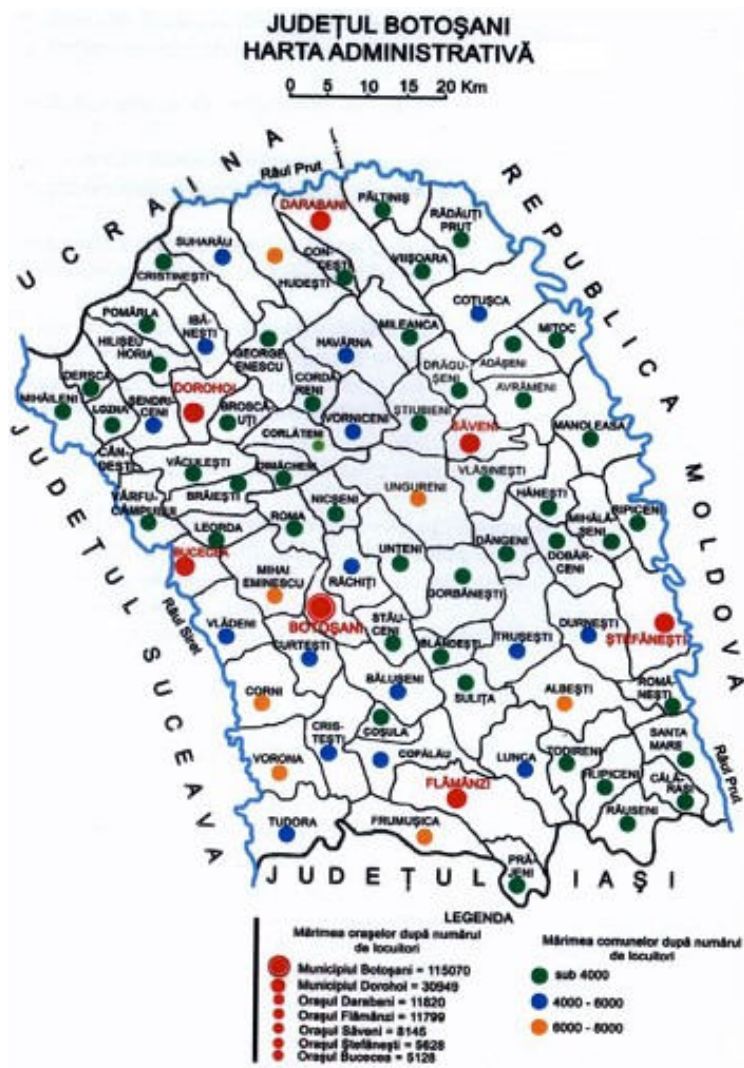

**Capitolul 1 . GEOGRAFIE și ORGANIZARE ADMINISTRATIV –  
TERITORIALĂ**

- 1.1. *Prezentarea generală a județului Botoșani*
- 1.2. *Suprafața și organizarea administrativ-teritorială*
- 1.3. *Lungimea principalelor cursuri de apă*
- 1.4. *Unitățile administrativ – teritoriale pe categorii de Localități*



## Sursa datelor :

- Publicații ale Institutului Național de Statistică
- Serii de date statistice, la nivel de județ

### **1.1 Prezentarea generală a județului Botoșani**

**Județul Botoșani** este situat în colțul de nord-est al țării, la granița cu Ucraina și Republica Moldova, ceilalți vecini fiind județele Iași la sud și Suceava la vest. În județ se află cea mai nordică localitate a țării ( Horodiștea – 48 gr.15min.06sec. latitudine nordică).

Municipiul Botoșani este principalul oraș și centrul administrativ al județului. Atât județul cât și municipiul sunt menționate pentru prima dată în documente istorice începând cu anul 1439.

Cu toate acestea, municipiul Botoșani este mult mai vechi decât înregistrarea din aceste documente. Situarea pe drumurile comerțului de tranzit din Moldova medievală ce legau marile centre comerciale europene a făcut ca orașul Botoșani să fie numit centrul administrativ al județului încă din anul 1741, fiind și o importantă piață de schimb pentru comerțul cu animale și produse agricole. Numeroase organizări teritoriale au făcut ca suprafața județului să sufere modificări.

Suprafața totală a județului a fost în 1938 de 4062 kmp, dar s-a extins până la 4986 kmp în 1996, menținându-se aceeași și în anul 2013, ceea ce reprezintă 2,1% din teritoriul național.

**Teritoriul județului** este împărțit din punct de vedere administrativ în: sate, comune, orașe, municipii.

**Satul** este cea mai mică unitate teritorială, având caracteristicile așezărilor de tip rural.

**Comuna** este unitatea administrativ-teritorială care cuprinde populația rurală unită prin comunitate de interese și tradiții, fiind alcătuită din unul sau mai multe sate (din care unul este reședința de comună).

**Orașul** reprezintă o concentrare umană cu o funcție administrativă și un mod de viață specific ariilor urbane și o structură profesională a populației în care predomină cea ocupată în ramurile neagricole.

**Municipiul** este un oraș cu un rol economic, social, politic și cultural însemnat având, de regulă, funcție administrativă.

**Județul** reprezintă unitatea administrativ-teritorială tradițională în România, alcătuită din orașe și comune, în funcție de condițiile geografice, economice, social-politice și de legăturile culturale și tradiționale ale populației. Teritoriul României este organizat în 42 de județe (inclusiv Municipiul București). Ca unități teritoriale (non-administrative) au fost create **opt regiuni de dezvoltare**, constituite prin reuniunea mai multor județe.

Există o rețea densă de ape. Lacurile și apele curgătoare cuprind 138,3 kmp din suprafața județului (2,8%). Principalele ape curgătoare sunt : Prutul, Siretul, Jijia, Bașeu, iar cele mai mari iazuri sunt cele de la Negreni și Sulița cunoscute și ca importante centre piscicole. Cea mai mare acumulare de ape se află pe râul Prut, la granița județului cu Republica Moldova - lacul de acumulare de la Stânca, comuna Ștefănești, cu o capacitate de 1,4 miliarde metri cubi și o suprafață ocupată de 5900 ha (la nivel normal). Scopul acestei acumulări este prevenirea inundațiilor, irigarea terenurilor agricole și alimentarea cu apă

potabilă a localităților din zonă. Această acoperire de ape situează județul Botoșani pe locul al 16-lea între județele României ca proporție de apă față de uscat.

Poziția matematică a județului Botoșani, străbătut de paralela de 48<sup>0</sup> lat. N, arată că acesta se situează în plină **zonă climatică temperată**, iar localizarea județului în partea de sud – est a Europei Centrale, pe meridianul de 27<sup>0</sup> long. E, în plin spațiu continental, relativ departe de principalele surse de umiditate ale continentului și țării noastre (în special față de Oceanul Atlantic), pune în evidență și **caracterul continental al cliimei cu influențe scandinavo – baltice**.

Județul Botoșani este bogat în zăcăminte de argilă, betonită și posedă depozite de tufă calcaroasă, formată de izvoarele bogate în piatră de var (oxid de calciu). Pe valea râului Prut se află formațiuni de roci de piatră de var. Alte argile și marne sunt răspândite pe arie întinsă a județului. Există de asemenea importante zăcăminte de turbă (zona Dersca). Surse geologice ale județului Botoșani cuprind nisipuri de înaltă calitate și depozite de piatră de var, andezite și sulf.

Județul este, de asemenea, cunoscut pentru parcurile și pădurile sale, în special în jurul municipiului Botoșani situat la o altitudine medie de 130m. Există păduri în apropierea orașului iar în zona localității Tudora se află o rezervație de arbori de tisa. Cu toate acestea, numai 11,5 % din teritoriul său este acoperit cu păduri și vegetație forestieră.

	<b>Punctul extrem (localitatea)</b>	<b>Vecini</b>	<b>Longitudinea estică</b>	<b>Latitudine nordică</b>
<b>NORD</b>	satul Horodiștea	Republica Moldova	26 <sup>0</sup> 40'	48 <sup>0</sup> 16'
<b>SUD</b>	comuna Prăjeni	județul Iași	27 <sup>0</sup> 02'	47 <sup>0</sup> 26'
<b>EST</b>	comuna Santa Mare	Republica Moldova	27 <sup>0</sup> 23'	47 <sup>0</sup> 35'
<b>VEST</b>	comuna Mihăileni	județul Suceava	26 <sup>0</sup> 06'	47 <sup>0</sup> 58'

Sursa de date : Oficiul de Cadastru și Publicitate Imobiliară Botoșani

## 1.2 Suprafața și organizarea administrativ - teritorială

<b>Suprafața totală ( km<sup>2</sup>)</b>	<b>4987</b>
<b>Numărul municipiilor și orașelor</b>	<b>7</b>
din care : municipii	2
<b>Numărul comunelor</b>	<b>71</b>
<b>Numărul satelor</b>	<b>333</b>
din care : sate ce aparțin de orașe	11

## 1.3 Lungimea principalelor cursuri de apă

<b>Denumirea cursului de apă</b>	<b>Lungimea cursului de apă – km -</b>	
	Total România	din care: <b>Județul Botoșani</b>
Siret	559	<b>125</b>
Prut	742	<b>236</b>
Jijia	275	<b>144</b>

Sitna	78	78
Bașeu	118	118
Bahlui	119	8

#### 1.4 Unitățile administrativ – teritoriale pe categorii de localități

Tipul unității	Denumirea	Localități componente
MUNICIPIU	BOTOSANI	
		BOTOSANI
MUNICIPIU	DOROHOI	
		DOROHOI
		DEALU MARE
		LOTURI ENESCU
		PROGRESUL
ORAS	BUCECEA	
		BUCECEA
		CALINESTI
		BOHOGHINA
ORAS	DARABANI	
		DARABANI
		BAJURA
		ESANCA
		LISMANITA
ORAS	FLAMANZI	
		FLAMANZI
		NICOLAE BALCESCU
		POIANA
		CHITOVENI
		PRISACANI
ORAS	SAVENI	
		SAVENI
		BODEASA
		BOZIENI
		CHISCARENI
		PETRICANI
		SAT NOU
ORAS	STEFANESTI	
		STEFANESTI
		BADIUTI
		BOBULESTI
		STANCA
		STEFANESTI-SAT
COMUNA	ADASENI	
		ADASENI



Tipul unității	Denumirea	Localități componente
		ZOITANI
<b>COMUNA</b>	<b>ALBESTI</b>	
		ALBESTI
		BUIMACENI
		COSTIUGENI
		JIIA
		MASCATENI
		TUDOR VLADIMIRESCU
<b>COMUNA</b>	<b>AVRAMENI</b>	
		AVRAMENI
		AUREL VLAICU
		DIMITRIE CANTEMIR
		ICHIMENI
		PANAITOAIA
		TIMUS
		TUDOR VLADIMIRESCU
<b>COMUNA</b>	<b>BALUSENI</b>	
		BALUSENI
		BALUSENII NOI
		BUZENI
		COSULENI
		DRAXINI
		ZAICESTI
<b>COMUNA</b>	<b>BLANDESTI</b>	
		BLANDESTI
		CERCHEJENI
		SOLDANESTI
<b>COMUNA</b>	<b>BRAESTI</b>	
		BRAESTI
		POIANA
		POPENI
		VILCELELE
<b>COMUNA</b>	<b>BROSCAUTI</b>	
		BROSCAUTI
		SLOBOZIA
<b>COMUNA</b>	<b>CALARASI</b>	
		CALARASI
		LIBERTATEA
		PLESANI
<b>COMUNA</b>	<b>CANDESTI</b>	
		CANDESTI
		CALINESTI
		TALPA
		VITCANI
<b>COMUNA</b>	<b>CONCESTI</b>	

Tipul unității	Denumirea	Localități componente
		CONCESTI
		MOVILENI
<b>COMUNA</b>	<b>COPALAU</b>	
		COPALAU
		CERBU
		COTU
<b>COMUNA</b>	<b>CORDARENI</b>	
		CORDARENI
		GRIVITA
		SLOBOZIA
<b>COMUNA</b>	<b>CORLATENI</b>	
		CORLATENI
		CARASA
		PODENI
		VLADENI
<b>COMUNA</b>	<b>CORNI</b>	
		CORNI
		BALTA ARSA
		MESTEACAN
		SARAFINESTI
<b>COMUNA</b>	<b>COSULA</b>	
		COSULA
		BUDA
		PADURENI
		SUPITCA
<b>COMUNA</b>	<b>COTUSCA</b>	
		COTUSCA
		AVRAM IANCU
		COTU MICULINTI
		CRASNALEUCA
		GHIRENI
		MIHAIL KOGALNICEANU
		NICHITENI
		NICOLAE BALCESCU
		PUTURENI
<b>COMUNA</b>	<b>CRISTESTI</b>	
		CRISTESTI
		ONEAGA
		SCHIT-ORASENI
		UNGUROAIA
<b>COMUNA</b>	<b>CRISTINESTI</b>	
		CRISTINESTI
		BARANCA
		DAMILENI
		DRAGALINA

Tipul unității	Denumirea	Localități componente
		FUNDU HERTII
		POIANA
<b>COMUNA</b>	<b>CURTESTI</b>	
		CURTESTI
		AGAFTON
		BAICENI
		HUDUM
		MANASTIREA DOAMNEI
		ORASENI-DEAL
		ORASENI-VALE
<b>COMUNA</b>	<b>DANGENI</b>	
		DANGENI
		HULUB
		IACOBENI
		STRAHOTIN
<b>COMUNA</b>	<b>DERSCA</b>	
		DERSCA
<b>COMUNA</b>	<b>DIMACHENI</b>	
		DIMACHENI
		MATEIENI
		RECIA-VERBIA
<b>COMUNA</b>	<b>DOBARCENI</b>	
		DOBARCENI
		BIVOLARI
		BRATENI
		CISMANESTI
		LIVADA
		MURGUTA
<b>COMUNA</b>	<b>DRAGUSENI</b>	
		DRAGUSENI
		PODRIGA
		SARATA-DRAGUSENI
<b>COMUNA</b>	<b>DURNESTI</b>	
		DURNESTI
		BABICENI
		BARSANESTI
		BROSTENI
		CUCUTENI
		GURANDA
<b>COMUNA</b>	<b>FRUMUSICA</b>	
		FRUMUSICA
		BOSCOTENI
		RADENI
		SENDRENI
		STORESTI

<b>Tipul unității</b>	<b>Denumirea</b>	<b>Localități componente</b>
		VLADENI-DEAL
<b>COMUNA</b>	<b>GEORGE ENESCU</b>	
		DUMENI
		ARBOREA
		GEORGE ENESCU
		POPENI
		STANCA
<b>COMUNA</b>	<b>GORBANESTI</b>	
		GORBANESTI
		BATRANESTI
		GEORGE COSBUC
		MIHAI EMINESCU
		SILISCANI
		SOCRUJENI
		VANATORI
		VIFORENI
<b>COMUNA</b>	<b>HANESTI</b>	
		HANESTI
		BOROLEA
		MOARA JORII
		SARATA-BASARAB
		SLOBOZIA HANESTI
<b>COMUNA</b>	<b>HAVARNA</b>	
		HAVARNA
		BALINTI
		GALBENI
		GARBENI
		NICULCEA
		TATARASENI
<b>COMUNA</b>	<b>HILISEU-HORIA</b>	
		HILISEU-HORIA
		CORJAUTI
		HILISEU-CLOSCA
		HILISEU-CRISAN
		IEZER
<b>COMUNA</b>	<b>HLIPICENI</b>	
		HLIPICENI
		DRAGALINA
		VICTORIA
<b>COMUNA</b>	<b>HUDESTI</b>	
		HUDESTI
		ALBA
		BARANCA
		BASEU
		MLENAUTI



<b>Tipul unității</b>	<b>Denumirea</b>	<b>Localități componente</b>
		VATRA
<b>COMUNA</b>	<b>IBANESTI</b>	
		IBANESTI
		DUMBRAVITA
<b>COMUNA</b>	<b>LEORDA</b>	
		LEORDA
		BELCEA
		COSTINEȘTI
		DOLINA
		MITOC
<b>COMUNA</b>	<b>LOZNA</b>	
		LOZNA
		STRATENI
<b>COMUNA</b>	<b>LUNCA</b>	
		LUNCA
		STROIESTI
		ZLATUNOAIA
<b>COMUNA</b>	<b>MANOLEASA</b>	
		MANOLEASA
		BOLD
		FLONDORA
		IORGA
		LIVENI
		LOTURI
		MANOLEASA-PRUT
		SADOVENI
		SERPENITA
		ZAHORENI
<b>COMUNA</b>	<b>MIHAI EMINESCU</b>	
		IPOTESTI
		BAISA
		CATAMAREȘTI
		CATAMAREȘTI-DEAL
		CERVICEȘTI
		CERVICEȘTI-DEAL
		CUCORANI
		MANOLEȘTI
		STANCEȘTI
<b>COMUNA</b>	<b>MIHAILENI</b>	
		MIHAILENI
		PARAU NEGRU
		ROGOJESTI
<b>COMUNA</b>	<b>MIHALASENI</b>	
		MIHALASENI
		CARAIMAN

Tipul unității	Denumirea	Localități componente
		NASTASE
		NEGRESTI
		PAUN
		SARATA
		SLOBOZIA SILISCANI
<b>COMUNA</b>	<b>MILEANCA</b>	
		MILEANCA
		CODRENI
		SCUTARI
		SELISTEA
<b>COMUNA</b>	<b>MITOC</b>	
		MITOC
		HORIA
<b>COMUNA</b>	<b>NICSENI</b>	
		NICSENI
		DACIA
		DOROBANTI
<b>COMUNA</b>	<b>PALTINIS</b>	
		PALTINIS
		CUZLAU
		HORODISTEA
		SLOBOZIA
<b>COMUNA</b>	<b>POMARLA</b>	
		POMARLA
		HULUBESTI
		RACOVAT
<b>COMUNA</b>	<b>PRAJENI</b>	
		PRAJENI
		CAMPENI
		LUPARIA
		MILETIN
<b>COMUNA</b>	<b>RACHITI</b>	
		RACHITI
		CISMEA
		COSTESTI
		ROSIORI
<b>COMUNA</b>	<b>RADAUTI-PRUT</b>	
		RADAUTI-PRUT
		MIORCANI
		REDIU
<b>COMUNA</b>	<b>RAUSENI</b>	
		RAUSENI
		DOINA
		POGORASTI
		REDIU

<b>Tipul unității</b>	<b>Denumirea</b>	<b>Localități componente</b>
		STOLNICENI
<b>COMUNA</b>	<b>RIPICENI</b>	
		RIPICENI
		CINGHINIIA
		LEHNEȘTI
		MOVILA RUPTA
		POPOAIA
		RASCA
		RIPICENII VECHI
<b>COMUNA</b>	<b>ROMA</b>	
		ROMA
		COTARGACI
<b>COMUNA</b>	<b>ROMANEȘTI</b>	
		ROMANEȘTI
		DAMIDENI
		ROMANEȘTI-VALE
		SARATA
<b>COMUNA</b>	<b>SANTA MARE</b>	
		SANTA MARE
		BADARAI
		BERZA
		BOGDANEȘTI
		DURNEȘTI
		ILISENI
		RANGHILEȘTI
		RANGHILEȘTI-DEAL
<b>COMUNA</b>	<b>SENDRICENI</b>	
		SENDRICENI
		HORLACENI
		PADURENI
<b>COMUNA</b>	<b>STAUČENI</b>	
		STAUČENI
		SILISTEA
		TOCILENI
		VICTORIA
<b>COMUNA</b>	<b>STIUBIENI</b>	
		STIUBIENI
		IBANEASA
		NEGRENII
<b>COMUNA</b>	<b>SUHARAU</b>	
		SUHARAU
		IZVOARE
		LISNA
		OROFȚIANA
		PLEVNĂ

<b>Tipul unității</b>	<b>Denumirea</b>	<b>Localități componente</b>
		SMARDAN
<b>COMUNA</b>	<b>SULITA</b>	
		SULITA
		CHELIS
		DRACSANI
<b>COMUNA</b>	<b>TODIRENI</b>	
		TODIRENI
		CERNESTI
		FLORESTI
		GARBESTI
		IURESTI
<b>COMUNA</b>	<b>TRUSESTI</b>	
		TRUSESTI
		BUHACENI
		CIRITEI
		DRISLEA
		IONASENI
		PASATENI
<b>COMUNA</b>	<b>TUDORA</b>	
		TUDORA
<b>COMUNA</b>	<b>UNGURENI</b>	
		UNGURENI
		BORZESTI
		CALUGARENI
		CALUGARENII NOI
		DURNESTI
		MANDRESTI
		MIHAI VITEAZU
		PLOPENII MARI
		PLOPENII MICI
		TAUTESTI
		VICOLENI
<b>COMUNA</b>	<b>UNTENI</b>	
		UNTENI
		BURLA
		BURLESTI
		MANASTIRENI
		SOROCENI
		VALEA GRAJDULUI
		VULTURENI
<b>COMUNA</b>	<b>VACULESTI</b>	
		VACULESTI
		GOROVEI
		SAUCENITA
<b>COMUNA</b>	<b>VARFU CAMPULUI</b>	

<b>Tipul unității</b>	<b>Denumirea</b>	<b>Localități componente</b>
		VARFU CAMPULUI
		DOBRINAUTI-HAPAI
		IONASENI
		LUNCA
		MAGHERA
		PUSTOAI
<b>COMUNA</b>	<b>VIISOARA</b>	
		VIISOARA
		CUZA VODA
		VIISOARA MICA
<b>COMUNA</b>	<b>VLADENI</b>	
		VLADENI
		BREHUIESTI
		HRISCANI
		HUTANI
		MANDRESTI
<b>COMUNA</b>	<b>VLASINEȘTI</b>	
		VLASINEȘTI
		MIRON COSTIN
		SARBI
<b>COMUNA</b>	<b>VORNICENI</b>	
		VORNICENI
		DAVIDOAI
		DEALU CRUCII
<b>COMUNA</b>	<b>VORONA</b>	
		VORONA
		ICUSENI
		JOLDESTI
		POIANA
		VORONA MARE
		VORONA-TEODORU





## Sursa datelor :

### ➤ **Surse statistice:**

-Recensămintele populației;

Recensământul din octombrie 2011 s-a realizat în conformitate cu prevederile Regulamentului (CE) nr. 763/2008 al Parlamentului European și al Consiliului privind Recensământul Populației și al Locuințelor;

-Statistici din evidența curentă a populației, pentru datele referitoare la numărul și structura demografică a populației;

-Înregistrări din evidența stării civile:

Buletine statistice demografice completate de oficiile de stare civilă cu date referitoare la nașteri, decese, căsătorii, divorțuri și înregistrări primite de la judecătorii și notariate pentru divorțuri;

-Model econometric bazat pe tehnici de estimare pe domenii mici, pentru determinarea numărului de emigranți (persoane din România care și-au schimbat reședința obișnuită în alte țări);

-Serii anuale de fluxuri de migrație (imigranți și emigranți) transmise de oficiile naționale de statistică din Italia și Spania începând cu datele pentru anul 2002;

-Statistici „în oglindă” privind migrația internațională din baza de date a EUROSTAT ca valori de referință (benchmark) pentru evaluarea calității rezultatelor obținute prin aplicarea modelului econometric;

-Statisticile privind migrația internațională sunt estimate în conformitate cu prevederile Regulamentului (CE) nr.862/2007 al Parlamentului European și al Consiliului din 11 iulie 2007 privind statisticile comunitare din domeniul migrației și protecției internaționale și de abrogare a Regulamentului (CEE) nr.311/1976 al Consiliului privind elaborarea de statistici cu privire la lucrătorii străini;

-Statisticile privind populația rezidentă sunt estimate în conformitate cu prevederile Regulamentului (UE) nr.1260/2013 al Parlamentului European și al Consiliului din 20 noiembrie 2013 privind statisticile demografice europene.

### ➤ **Surse administrative:**

-Baza de date a Ministerului Afacerilor Interne, privind evidența persoanelor, pentru populația după domiciliu, migrația internă (cu schimbarea domiciliului și stabilirea reședinței) și internațională (definitivă) determinată de schimbarea domiciliului.

## **PRECIZĂRI METODOLOGICE**

În statisticile oficiale, populația este calculată după două dimensiuni:

– populația rezidentă, conform criteriului reședinței obișnuite pe teritoriul României pentru o perioadă de cel puțin 12 luni, indiferent de cetățenie, comparabilă cu rezultatele Recensământului Populației și al Locuințelor din octombrie 2011 și cu celelalte state membre ale Uniunii Europene;

– populația după domiciliu, conform criteriului de domiciliu pe teritoriul României, numai pentru persoanele cu cetățenie română.

**Populația rezidentă** reprezintă totalitatea persoanelor cu cetățenie română, străini și fără cetățenie, care au **reședința obișnuită** pe teritoriul României. Populația rezidentă la o

anumită dată a fost determinată conform metodologiei și reglementărilor internaționale în domeniu.

**Reședința obișnuită** reprezintă locul în care o persoană își petrece în mod obișnuit perioada zilnică de odihnă, fără a ține seama de absențele temporare pentru recreere, vacanțe, vizite la prieteni și rude, afaceri, tratamente medicale sau pelerinaje religioase. Se consideră că își au reședința obișnuită într-o zonă geografică specifică doar persoanele care au locuit la reședința obișnuită o perioadă neîntreruptă de cel puțin 12 luni înainte de momentul de referință. Reședința obișnuită poate să fie aceeași cu domiciliul sau poate să difere, în cazul persoanelor care aleg să-și stabilească reședința obișnuită în altă localitate decât cea de domiciliu din țară sau străinătate.

Populația pentru anii intercenzitari s-a determinat pe baza datelor de la recensăminte și a datelor referitoare la mișcarea naturală și migratorie, în felul următor:

- a) pentru perioadele **1960-1965** și **1966-1976** pe baza rezultatelor recensămintelor din anii **1956** și **1966** și a datelor asupra sporului natural și migrației din anii respectivi;
- b) pentru perioada **1977-1991** pe baza rezultatelor recensământului din anul **1977** și a datelor asupra sporului natural și migrației interne și internaționale cu schimbarea domiciliului din anii respectivi; începând cu anul **1979** s-a inclus și migrația internă cu schimbarea de reședință;
- c) pentru perioada **1992-2001** pe baza rezultatelor recensământului din anul **1992** și a datelor asupra sporului natural și migrației interne și internaționale din anii respectivi; datele includ fenomenul migratoriu, care este subevaluat, singurele date disponibile fiind cele din sursele administrative;
- d) pentru perioada dintre ultimele două recensăminte, respectiv **2002-2011**, datele se referă la populația rezidentă care a fost reestimată în condiții de comparabilitate cu rezultatele finale ale Recensământului Populației și al Locuințelor din anul 2011;
- e) populația rezidentă a României la **1 ianuarie 2012** s-a calculat plecând de la populația cu reședința obișnuită în România la momentul critic al Recensământului Populației și al Locuințelor - 2011 (**20 octombrie 2011**), la care s-au adăugat următoarele elemente:
  - sporul natural al populației din perioada **20 octombrie - 31 decembrie 2011** (numărul născuților-vii minus numărul decedaților);
  - soldul mișcării migratorii internaționale din perioada **20 octombrie - 31 decembrie 2011**, determinat ca diferență între numărul imigranților (cetățeni români, străini sau fără cetățenie care și-au stabilit reședința obișnuită în România) și numărul emigranților (cetățeni români care și-au stabilit reședința obișnuită în străinătate);
  - soldul mișcării migratorii interne cu schimbarea domiciliului din perioada **20 octombrie - 31 decembrie 2011**, determinat ca diferență între numărul persoanelor care au sosit într-un județ și numărul persoanelor plecate din județ;
  - soldul mișcării migratorii interne cu stabilirea reședinței la **1 ianuarie 2012**, determinat ca diferență între numărul persoanelor care aveau reședința în județ și domiciliul în alt județ la 1 ianuarie și persoanele care aveau domiciliul în județ și reședința în alt județ la aceeași dată. Au fost luate în calcul doar persoanele care aveau declarată schimbarea reședinței pentru 1 an;
- f) după **1 ianuarie 2012**, populația rezidentă la 1 ianuarie a fost estimată în conformitate cu criteriul reședinței obișnuite utilizând metoda componentelor:
  - sporul natural al populației din fiecare an;
  - soldul mișcării migratorii internaționale din fiecare an;
  - soldul mișcării migratorii interne cu schimbarea domiciliului din fiecare an;
  - soldul mișcării migratorii interne cu schimbarea reședinței pentru 12 luni, adică

persoane care la data de **1 ianuarie** aveau reședința obișnuită în alt județ decât cel de domiciliu.

Populația rezidentă la **1 iulie** s-a determinat ca medie aritmetică simplă dintre valorile populației rezidente la **1 ianuarie** a doi ani consecutivi.

Datele privind populația rezidentă sunt disponibile în profil teritorial, la nivel național, pe macroregiuni, regiuni de dezvoltare și județe.

Ca urmare a definitivării datelor privind populația rezidentă la **1 ianuarie 2021**, prezenta ediție a Anuarului Statistic cuprinde și date corespunzătoare populației rezidente la **1 iulie 2020**, în varianta definitivă.

Ca urmare a politicii de revizuire a datelor, populația rezidentă la **1 ianuarie 2020** a fost revizuită cu datele privind nașterile și decesele înregistrate tardiv. Prezenta ediție a Anuarului statistic cuprinde și date corespunzătoare populației rezidente la **1 iulie 2019**, în varianta revizuită.

***Populația rezidentă la 1 iulie 2021 și ratele aferente anului 2021 sunt provizorii.***

**Populația după domiciliu** reprezintă numărul persoanelor cu cetățenie română și domiciliul pe teritoriul României, delimitat după criterii administrativ-teritoriale.

Domiciliul persoanei este adresa la care aceasta declară că are locuința principală, trecută în actul de identitate (CI, BI), așa cum este luată în evidența organelor administrative ale statului. În stabilirea valorii acestui indicator nu se ține cont de reședința obișnuită, de perioada și/sau motivul absenței de la domiciliu.

Populația după domiciliu la **1 iulie 2014** a fost estimată prin metoda componentelor, respectiv pornind de la baza de date a Ministerului Afacerilor Interne privind evidența persoanelor și ajustată cu numărul deceselor și al nașterilor din perioada corespunzătoare. După **1 iulie 2014**, populația după domiciliu a fost estimată semestrial, în conformitate cu criteriul domiciliului, utilizând metoda componentelor:

- sporul natural al populației din fiecare semestru;
- soldul mișcării migratorii internaționale cu schimbarea domiciliului din fiecare semestru;
- soldul mișcării migratorii interne cu schimbarea domiciliului din fiecare semestru.

Datele privind populația după domiciliu sunt disponibile în profil teritorial, pe următoarele niveluri de detaliere: nivel național, macroregiuni, regiuni de dezvoltare, județe și localități.

Indicatorul este relevant în dimensionarea populației la nivel de localitate, acesta fiind singurul indicator de populație disponibil la acest nivel de dezagregare în profil teritorial.

***Populația după domiciliu la 1 iulie 2022 este provizorie.***

**Mișcarea migratorie internațională** s-a determinat:

- pentru perioada anterioară anului **2002**: numai pe baza datelor provenite din surse administrative referitoare la migrația internațională (definitivă) determinată de schimbarea domiciliului;
- pentru anul **2002** și perioada ulterioară: pe baza datelor provenite din surse administrative referitoare la migrația internațională (definitivă) determinată de schimbarea domiciliului, a modelului econometric bazat pe tehnici de estimare pe domenii mici pentru determinarea numărului de emigranți (persoane din România care și-au schimbat reședința obișnuită în alte țări), a seriilor de fluxuri de migrație (imigranți și emigranți) transmise de oficiile naționale de statistică din Italia și Spania pentru perioada **2002-2020**, a statisticilor disponibile la Eurostat, conform datelor furnizate pentru România de alte țări, referitor la

fenomenul migrației (statistici „în oglindă”).

**Migrația internațională** reprezintă schimbarea reședinței obișnuite în altă țară și, respectiv, din altă țară în România.

**Emigrație** înseamnă acțiunea prin care o persoană care a avut anterior reședința obișnuită pe teritoriul României încetează să mai aibă reședința obișnuită pe teritoriul acesteia pentru o perioadă care este sau se așteaptă să fie de cel puțin 12 luni.

**Imigrație** înseamnă acțiunea prin care o persoană își stabilește reședința obișnuită pe teritoriul României pentru o perioadă care este sau se așteaptă să fie de cel puțin 12 luni, după ce, în prealabil, a avut reședința obișnuită într-o altă țară.

**Migrația internațională** se poate clasifica în funcție de modalitatea de ședere pe teritoriul altui stat (domiciliu sau reședință), în următoarele categorii:

– **Migrație internațională definitivă determinată de schimbarea domiciliului** se referă la persoane care și-au schimbat domiciliul permanent din și în România;

– **Migrație internațională temporară de lungă durată determinată de schimbarea reședinței obișnuite** se referă la persoane care și-au schimbat reședința obișnuită din și în România pentru o perioadă de cel puțin 12 luni.

**Fluxul de emigranți** reprezintă numărul emigranților care au avut anterior reședința obișnuită pe teritoriul României și și-au stabilit reședința obișnuită în altă țară pentru o perioadă de cel puțin 12 luni, în anul de referință.

**Fluxul de imigranți** reprezintă numărul imigranților (cetățeni români, străini sau fără cetățenie) care, anterior, au avut reședința obișnuită în altă țară și și-au stabilit reședința obișnuită pe teritoriul României pentru o perioadă de cel puțin 12 luni, în anul de referință.

**Soldul migrației internaționale** reprezintă diferența dintre fluxul de imigranți și fluxul de emigranți, în perioada de referință.

### ***Repartizarea populației pe medii de rezidență***

s-a realizat astfel:

- pentru perioada **1960-1965**, în mediul urban sunt cuprinse municipiile, orașele și cele 183 localități asimilate mediului urban;
- pentru anii **1966** și **1967**, în mediul urban sunt incluse datele referitoare la municipii, orașe și 238 comune asimilate urbanului;
- începând cu anul **1968**, în mediul urban sunt cuprinse numai municipiile și orașele.

**Vârsta** este exprimată în ani împliniți (de exemplu, o persoană care are vârsta de 24 ani și 11 luni la **1 iulie** este cuprinsă la vârsta de 24 ani).

### ***Sfera de cuprindere a fenomenelor demografice:***

- pentru perioada **1960-2011**, numărul nașcuților-vii și al deceselor include toate persoanele născute și, respectiv, decedate într-un an calendaristic, indiferent unde a avut loc acest fenomen demografic (în România sau în străinătate);
- începând cu anul **2012**, sunt incluși numai nașcuții- vii ai căror mame aveau, la data nașterii copilului, reședința obișnuită în România și a căror naștere a fost înregistrată la oficiile de stare civilă din România, respectiv decesele persoanelor cu reședința obișnuită în România al căror decedat a fost înregistrat la oficiile de stare civilă din România;



- pentru perioada **1960-2014**, numărul născuților- morți include născuții-morți ai căror mame aveau, la data nașterii copilului, domiciliul în România;
- începând cu anul **2015**, sunt incluși numai născuții- morți ai căror mame aveau, la data nașterii copilului, reședința obișnuită în România;
- pentru perioada **2018-2020**, sunt incluse întreruperile de sarcină ale femeilor în vârstă de 15-49 ani care aveau domiciliul sau reședința obișnuită în România. **Definițiile evenimentelor demografice** sunt în concordanță cu principiile și recomandările Comisiei de Statistică a Organizației Națiunilor Unite astfel:
  - **născut-viu** este produsul concepției, expulzat sau extras complet din corpul mamei, independent de durata sarcinii și care, după această separare, prezintă un semn de viață (respirație, activitate cardiacă, pulsații ale cordonului ombilical sau contracții musculare dependente de voință);
  - **născut-mort** este produsul concepției, expulzat sau extras complet din corpul mamei după o durată a sarcinii de cel puțin 28 săptămâni și care, după această separare, nu prezintă niciun semn de viață;
  - **decedată** este persoana căreia i-au încetat definitiv funcțiile vitale după trecerea unui timp oarecare de la naștere;
  - **căsătoria** reprezintă uniunea liber consimțită între un bărbat și o femeie, încheiată în condițiile legii;
  - **divorțul** reprezintă desfacerea unei căsătorii încheiate legal, printr-o hotărâre definitivă a instanței judecătorești, a ofițerului de stare civilă sau a unui notar public. Datele se referă la cererile de divorț pentru care desfacerea căsătoriei a fost admisă.

**Ratele fenomenelor demografice (nașteri și decese)** s-au calculat cu populația după domiciliu la **1 iulie** a fiecărui an, până în anul **2011**. Începând cu anul **2012**, **ratele fenomenelor demografice (nașteri și decese)** sunt calculate cu populația rezidentă la **1 iulie** a fiecărui an.

**Ratele fenomenelor demografice (căsătorii și divorțuri)** sunt calculate cu populația după domiciliu la **1 iulie** a fiecărui an.

**Ratele migrației interne determinate de schimbarea domiciliului** se calculează cu populația după domiciliu la **1 iulie** a fiecărui an.

**Rata întreruperilor de sarcină la 1000 de femei** reprezintă numărul de întreruperi de sarcină ale femeilor de 15-49 ani dintr-un an raportat la populația după domiciliu feminină de 15-49 ani la **1 iulie** din anul respectiv și se exprimă în număr de întreruperi de sarcină ale femeilor de 15-49 ani la 1000 femei (15-49 ani).

**Rata întreruperilor de sarcină la 1000 de născuți-vii** reprezintă numărul de întreruperi de sarcină ale femeilor de 15-49 ani dintr-un an raportat la născuții-vii ai căror mame aveau domiciliul sau reședința obișnuită în România din anul respectiv și se exprimă în număr de întreruperi de sarcină ale femeilor de 15-49 ani la 1000 născuți-vii.

**Sporul natural** reprezintă diferența dintre numărul născuților-vii și numărul persoanelor decedate, în anul de referință.

**Rata de natalitate** reprezintă numărul de născuți-vii dintr-un an raportat la populația la **1 iulie** din anul respectiv și se exprimă în număr de născuți-vii la 1000 locuitori.

**Rata generală de fertilitate** reprezintă numărul născuților-vii dintr-un an raportat la populația feminină de **15-49 ani** la **1 iulie** din anul respectiv și se exprimă în numărul de născuți-vii la 1000 femei de vârstă fertilă (15-49 ani).

**Indicele conjunctural al fertilității** (rata totală de fertilitate) reprezintă numărul mediu de copii pe care i-ar naște o femeie în cursul vieții sale fertile, în condițiile fertilității anului respectiv.

**Rata de mortalitate** reprezintă numărul persoanelor decedate dintr-un an raportat la populația la **1 iulie** din anul respectiv și se exprimă în număr de decese la 1000 locuitori.

**Speranța de viață la naștere (durata medie a vieții)** reprezintă numărul mediu de ani pe care îi are de trăit un nou-născut, dacă ar trăi tot restul vieții în condițiile mortalității pe vârste din perioada de referință a tabelii de mortalitate.

**Rata mortalității infantile** reprezintă numărul de decese în vârstă de sub 1 an dintr-un an raportat la numărul de născuți-vii din același an și se exprimă în numărul de decese în vârstă de sub 1 an la 1000 născuți-vii din același an.

**Rata de mortinatalitate** reprezintă numărul de născuți-morți dintr-un an raportat la numărul de născuți-vii și morți din același an și se exprimă în numărul de născuți-morți la 1000 născuți-vii și morți din anul respectiv.

**Rata de nupțialitate** reprezintă numărul căsătoriilor dintr-un an raportat la populația la **1 iulie** din anul respectiv și se exprimă în număr de căsătorii la 1000 locuitori.

**Rata de divorțialitate** reprezintă numărul divorțurilor dintr-un an raportat la populația la **1 iulie** din anul respectiv și se exprimă în număr de divorțuri la 1000 locuitori.

**Vârsta medie** a unei populații s-a determinat ca medie aritmetică a mijloacelor intervalelor, ponderată cu numărul persoanelor de vârsta respectivă, după formula:

$$\bar{x} = \frac{\sum (x + 0,5) \times P_x}{\sum P_x}$$

în care:

$\bar{x}$  = vârsta medie în ani împliniți

x = vârsta în ani împliniți

$P_x$  = populația în vârstă de x ani

0,5 = constantă (jumătate de an, considerată drept echivalent mediu al variației abaterilor față de data exactă a împlinirii unei vârste oarecare).

**Repartizarea evenimentelor demografice în profil teritorial** (pe județe) s-a făcut după următoarele criterii:

– pentru născuți-vii, **până în anul 2011 după domiciliul mamei; începând cu anul 2012 după reședința obișnuită a mamei;**

– pentru decese, **până în anul 2011 după domiciliul persoanei decedate; începând cu anul 2012 după reședința obișnuită a persoanei decedate;**

– pentru născuți-morți, **până în anul 2014 după domiciliul mamei; începând cu anul 2015 după reședința obișnuită a mamei;**

– pentru căsătorii, după locul înregistrării căsătoriei, respectiv domiciliul unuia dintre cei doi soți;

– pentru divorțuri, după ultimul domiciliu comun al soților.

**Ratele fenomenelor demografice (nașteri și decese) în profil teritorial** (pe județe) au fost calculate cu populația rezidentă la **1 iulie 2021** și sunt provizorii.

**Ratele fenomenelor demografice (căsătorii și divorțuri) în profil teritorial** (pe județe) au fost calculate cu populația după domiciliu la **1 iulie 2021** și sunt provizorii.

**Migrația internă** reprezintă schimbările de domiciliu în interiorul granițelor țării.

**Schimbarea domiciliului** s-a înregistrat în cazul persoanelor pentru care organele de poliție au înscris noul domiciliu în cartea de identitate și în fișa de evidență a persoanei. Începând cu anul **1992**, sunt cuprinse și schimbările de domiciliu dintr-un sector în altul al Municipiului

București. Nu sunt incluse schimbările de domiciliu în interiorul aceleiași localități sau în același sector și nici dintr-un sat în altul, în cadrul aceleiași comune.

## CARACTERUL DATELOR

**Datele provizorii privind populația după domiciliu/reședința obișnuită** sunt acele date care nu cuprind toate evenimentele demografice produse în perioada de referință din cauza indisponibilității informațiilor corespunzătoare fenomenelor demografice înregistrate tardiv pe teritoriul României, precum și a estimațiilor finale privind migrația internațională.

**Datele definitive privind populația după domiciliu/reședința obișnuită** includ și datele definitive referitoare la nașteri și decese.

**Datele revizuite privind populația după domiciliu/reședința obișnuită** includ și datele revizuite referitoare la nașteri și decese.

**Datele semi-definitive privind fenomenele demografice (nașteri și decese)** înregistrate la oficiile de stare civilă, **aferele lunilor din anul N**, reprezintă datele absolute provizorii aferente fenomenelor demografice (nașterilor și deceselor) înregistrate la oficiile de stare civilă, înregistrate în anul N, din care s-au exclus fenomenele (nașterile și decesele) înregistrate tardiv la oficiile de stare civilă, în anul N, dar care s-au petrecut în anul N-1, și s-au adăugat fenomenele demografice (nașterile și decesele) înregistrate tardiv la oficiile de stare civilă în România pe parcursul primei luni a anului N+1, dar care s-au petrecut pe parcursul anului N.

**Datele definitive privind fenomenele demografice (nașteri și decese)** înregistrate la oficiile de stare civilă, **aferele lunilor din anul N**, reprezintă datele absolute semi-definitive aferente fenomenelor demografice (nașterilor și deceselor) înregistrate la oficiile de stare civilă în anul N, redistribuite pe luni după data producerii, la care se adaugă fenomenele înregistrate tardiv în primele 9 luni ale anului N+1, dar care s-au produs în anul N.

**Datele definitive privind fenomenele demografice (căsătorii și divorțuri) produse în anul N** reprezintă totalul fenomenelor demografice (căsătoriilor și divorțurilor) înregistrate în anul de referință N și repartizate pe luni după data producerii evenimentelor demografice.

**Datele revizuite privind fenomenele demografice (nașteri și decese)** aferente lunilor din anul N reprezintă datele absolute definitive aferente fenomenelor demografice (nașterilor și deceselor) înregistrate în anul N, la care s-au adăugat fenomenele demografice (nașterile și decesele) înregistrate tardiv în anii N+1, N+2 și primele 4 luni din anul N+3, dar care s-au petrecut în anul N.

**Ratele care au caracter de date provizorii** sunt ratele calculate prin raportarea a doi indicatori statistici, dintre care cel puțin unul are caracter provizoriu (urmează a fi recalculat ulterior publicării).

## 2.1 Numărul populației și structura demografică

### 2.1.1 Populația județului pe sexe, la recensăminte și la 1 iulie<sup>1</sup>

---

<sup>1</sup> Pentru anii 2002-2011, datele se referă la populația stabilă și urmează a fi reestimate în condiții de comparabilitate cu rezultatele finale ale Recensământului Populației și Locuințelor din 2011. Pentru anii 2012-2020 datele se referă la populația rezidentă.

	Numărul locuitorilor			in % față de total	
	Total	Masculin	Feminin	Masculin	Feminin
29 decembrie 1930*)	351780	-	-	-	-
25 ianuarie 1948 *)	385236	-	-	-	-
21 februarie 1956 *)	428050	-	-	-	-
15 martie 1966 *)	452406	-	-	-	-
1968	463463	222384	241079	48 .0	52 .0
1969	470075	226106	243969	48 .1	51 .9
1970	475240	229059	246181	48 .2	51 .8
1971	480068	231849	248219	48 .3	51 .7
1972	483381	234088	249293	48 .4	51 .6
1973	485714	235711	250003	48 .5	51 .5
1974	488659	237659	251000	48 .6	51 .4
1975	492037	239799	252238	48 .7	51 .3
1976	494958	241530	253428	48 .8	51 .2
5 ianuarie 1977*)	451217	217125	234092	48 .1	51 .9
1978	454425	219243	235182	48 .2	51 .8
1979	461495	222854	238641	48 .3	51 .7
1980	463981	224613	239368	48 .4	51 .6
1981	465318	225090	240228	48 .4	51 .6
1982	459774	222026	237748	48 .3	51 .7
1983	459268	221583	237685	48 .2	51 .8
1984	463509	224831	238678	48 .5	51 .5
1985	463294	224665	238629	48 .5	51 .5
1986	462983	224341	238642	48 .5	51 .5
1987	460211	222863	237348	48 .4	51 .6
1988	459405	222385	237020	48 .4	51 .6
1989	467544	227919	239625	48 .7	51 .3
1990	464839	227366	237473	48 .9	51 .1
1991	470011	230363	239648	49 .0	51 .0
7 ianuarie 1992 *)	461305	225800	235505	48 .9	51 .1
1993	463250	226991	236259	49 .0	51 .0
1994	462370	226688	235682	49 .0	51 .0
1995	462792	226827	235965	49 .0	51 .0
1996	461793	226473	235320	49 .0	51 .0
1997	460115	225390	234725	49 .0	51 .0
1998	461889	226389	235500	49 .0	51 .0
1999	462976	227072	235904	49 .0	51 .0
2000	463808	227604	236204	49 .1	50 .9
2001	465438	228475	236963	49 .1	50 .9
18 martie 2002*)	452834	222071	230763	49 .0	51 .0
2003	460825	226752	234073	49 .2	50 .8
2005	459900	226395	233505	49 .2	50 .8

Pentru anii 2013-2018, datele sunt revizuite.

Pentru anii 2019-2020 datele sunt definitive.

\*) Recensămintele populației și ale locuințelor

	Numărul locuitorilor			in % față de total	
	Total	Masculin	Feminin	Masculin	Feminin
2006	456765	224899	231866	49.2	50.8
2007	454167	223476	230691	49.2	50.8
2008	451199	221939	229260	49.2	50.8
2009	448423	220491	227932	49.2	50.8
2010	447107	219802	227305	49.2	50.8
20 octombrie 2011 <sup>*)</sup>	412626	203186	209440	49.2	50.8
2012	408567	201421	207146	49.3	50.7
2013	404822	200148	204674	49.4	50.6
2014	401287	198817	202470	49.5	50.5
2015	397052	196865	200187	49.6	50.4
2016	392568	194892	197676	49.6	50.4
2017	387897	192938	194959	49.7	50.3
2018	382815	190712	192103	49.8	50.2
2019	378187	188680	189507	49.9	50.1
2020	374296	186897	187399	49.9	50.1
1 Decembrie 2021 <sup>*)</sup>	392821	195384	197437	49.7	50.3

## 2.1.2 Populația județului pe medii, la recensăminte și la 1 iulie<sup>1</sup>

	Numărul locuitorilor			in % față de total	
	Total	Urban	Rural	Urban	Rural
29 decembrie 1930 <sup>*)</sup>	351780	76499	275281	21.7	78.3
25 ianuarie 1948 <sup>*)</sup>	385236	73607	311629	19.1	80.9
21 februarie 1956 <sup>*)</sup>	428050	44340	383710	10.4	89.6
15 martie 1966 <sup>*)</sup>	452406	51919	400487	11.5	88.5
1968	463463	73224	390239	15.8	84.2
1969	470075	75659	394416	16.1	83.9
1970	475240	78275	396965	19.6	80.4
1971	480068	80591	399477	19.9	80.1
1972	483381	82845	400536	17.1	82.9
1973	485714	85113	400601	17.5	82.5
1974	488659	87980	400679	18.0	82.0
1975	492037	91254	400783	18.5	81.5
1976	494958	94947	400011	19.2	80.8
5 ianuarie 1977 <sup>*)</sup>	451217	103590	347627	23.0	77.0
1978	454425	108986	345439	24.0	76.0
1979	461495	118025	343470	25.6	74.4
1980	463981	122474	341507	26.4	73.6
1981	465318	129733	335585	27.9	72.1

<sup>1</sup>Pentru anii 2002-2011, datele se referă la populația stabilă și urmează a fi reestimate în condiții de comparabilitate cu rezultatele finale ale Recensământului Populației și Locuințelor din 2011

Pentru anii 2012-2020 datele se referă la populația rezidentă.

Pentru anii 2013-2018, datele sunt revizuite.

Pentru anii 2019-2020, datele sunt definitive.

<sup>\*)</sup> Recensămintele populației și locuințelor



	Numărul locuitorilor			in % față de total	
	Total	Urban	Rural	Urban	Rural
1982	459774	136393	323381	29.7	70.3
1983	459268	141086	318182	30.7	69.3
1984	463509	147318	316191	31.8	68.2
1985	463294	153484	309810	33.1	66.9
1986	462983	158195	304788	34.2	65.8
1987	460211	162446	297765	35.3	64.7
1988	459405	166568	292837	36.3	63.7
1989	467544	172047	295497	36.8	63.2
1990	464839	177267	287572	38.1	61.9
1991	470011	181351	288660	38.6	61.4
7 ianuarie 1992 *)	461305	180163	281142	39.1	60.9
1993	463250	182667	280583	39.4	60.6
1994	462370	183880	278490	39.8	60.2
1995	462792	185073	277719	40.0	60.0
1996	461793	184991	276802	40.1	59.9
1997	460115	185256	274859	40.3	59.7
1998	461889	184794	277095	40.0	60.0
1999	462976	183897	279079	39.7	60.3
2000	463808	182373	281435	39.3	60.7
2001	465438	182630	282808	39.2	60.8
18 martie 2002 *)	452834	165984	286850	36.7	63.3
2003	460825	169452	291373	36.8	63.2
2005	459900	192369	267531	41.8	58.2
2006	456765	190609	266156	41.7	58.3
2007	454167	189389	264778	41.7	58.3
2008	451199	187834	263365	41.6	58.4
2009	448423	186806	261617	41.7	58.3
2010	447107	186857	260250	41.8	58.2
20 octombrie 2011 *) <sup>1</sup>	412626	167772	244854	40.7	59.3
2012	408567	166042	242525	40.6	59.4
2013	404822	164415	240407	40.6	59.4
2014	401287	163015	238272	40.6	59.4
2015	397052	161480	235572	40.7	59.3
2016	392568	159898	232670	40.7	59.3
2017	387897	158230	229667	40.8	59.2
2018	382815	156593	226222	40.9	59.1
2019	378187	155383	222804	41.1	58.9
2020	374296	153767	220529	41.1	58.9
1 Decembrie 2021 *) <sup>2</sup>	392821	151039	241782	38.5	61.5

\*) Recensămintele populației și locuințelor

<sup>1</sup> Populație rezidentă

\*) Recensămintele populației și locuințelor

<sup>2</sup> Populație rezidentă

### 2.1.3 Populația și densitatea populației județului la recensăminte

Data recensământului	Număr locuitori	Locuitori / Km <sup>2</sup>
29 decembrie 1930	351780	70 .6
25 ianuarie 1948	385236	77 .3
21 februarie 1956	428050	85 .9
15 martie 1966	452406	90 .7
5 ianuarie 1977	451217	90 .5
7 ianuarie 1992	461305	92 .5
18 martie 2002	452834	90 .8
20 octombrie 2011 <sup>1</sup>	412626	82 .8
1 decembrie 2021 <sup>2</sup>	392821	78.8

### 2.1.4 Populația județului după starea civilă, pe sexe, la recensăminte

-  
persoane –

RPL/ Sexul	Populația totală	Starea civilă legală					Informație nedisponibila	STAREA CIVILA DE FAPT Persoane care trăiesc în uniune consensuală
		Necăsăto - riți	Căsătoriți	Văduvi	Divorțați			
<b>18 martie 2002, din care:</b>	<b>452834</b>	<b>178256</b>	<b>217667</b>	<b>41703</b>	<b>15208</b>	-	<b>1520</b>	
Masculin	222071	98881	108315	8502	6373	-	760	
Feminin	230763	79375	109352	33201	8835	-	760	
<b>20 octombrie 2011<sup>1</sup>, din care:</b>	<b>412626</b>	<b>161296</b>	<b>193986</b>	<b>41619</b>	<b>15679</b>	<b>46</b>	<b>10090</b>	
Masculin	203186	90727	96854	8502	7075	28	5045	
Feminin	209440	70569	97132	33117	8604	18	5045	
<b>1 Decembrie 2021<sup>1</sup>, din care:</b>	<b>392821</b>	<b>164816</b>	<b>186389</b>	<b>21912</b>	<b>19704</b>	<b>37365</b>	-	
Masculin	195384	88425	93235	4193	9531	-	-	
Feminin	197437	76391	93154	17719	10173	-	-	

<sup>1</sup> Populație rezidentă

<sup>2</sup> Date provizorii

## 2.1.5 Populația județului pe naționalități, la recensăminte

Naționalitatea	- persoane -			
	7 ianuarie 1992	18 martie 2002	20 octombrie 2011 <sup>1</sup>	1 Decembrie 2021 <sup>1</sup>
<b>TOTAL</b>	<b>461305</b>	<b>452834</b>	<b>412626</b>	<b>392821</b>
Români	457359	447426	388195	349889
Maghiari	118	83	38	28
Germani	88	59	28	17
Romi	2025	3390	4155	4606
Ucraineni	637	896	659	1587
Ruși-Lipoveni	695	698	404	587
Evrei	261	115	54	32
Greci	51	34	16	12
Alte naționalități și nedeclarați	71	133	19077	36063

## 2.1.6 Populația județului după religie, la recensăminte

Religia	- persoane -					
	18 martie 2002		20 octombrie 2011 <sup>1</sup>		1 decembrie 2021 <sup>1</sup>	
	Date absolute	% față de total	Date absolute	% față de total	Date absolute	% față de total
<b>TOTAL</b>	<b>452834</b>	<b>100 .0</b>	<b>412626</b>	<b>100 .0</b>	<b>392821</b>	<b>100.0</b>
Ortodoxă	432115	95 .4	374700	90 .8	337508	85.9
Romano-catolică	896	0 .2	581	0 .1	547	0.1
Greco – catolică	76	*)	55	*)	38	*)
Baptistă	1379	0 .3	1152	0 .3	769	0.2
Penticostală	11180	2 .5	11202	2 .7	11164	2.8
Adventistă de ziua a șaptea	2770	0 .6	2361	0 .6	1671	0.4
Altă religie	1093	0 .2	3166	0 .8	143	*)
Ateu	58	*)	124	*)	306	0.1
Fără religie și nedeclarați	247	0 .1	19285	4 .7	770	0.2

\*) sub 0,1

<sup>1</sup> Populație rezidentă. Pentru anul 2021 datele sunt provizorii.

## 2.1.7 Gruparea localităților județului după numărul locuitorilor, date provizorii la Recensământului Populației și Locuințelor din 2021

Gruparea după număr locuitori	Număr de localități ( municipii, orașe, comune )	Număr locuitori
<b>Municipii și orașe – total</b>	<b>7</b>	<b>151039</b>
Sub 2.000 de locuitori	-	-
2.000- 4.999	1	4171
5.000 - 9.999	2	11479
10.000 - 19.999	2	22509
20.000 - 49.999	1	22893
50.000 - 99.999	1	89987
100.000 și peste	-	-
<b>Comune – total</b>	<b>71</b>	<b>241782</b>
Sub 1.000 locuitori	-	-
1.000 - 1.999	13	22358
2.000 - 4.999	48	156866
5.000 - 9.999	10	62558
10.000 și peste	-	-

## 2.1.8 Populația județului pe grupe de vârstă, sexe și medii, la 1 iulie<sup>1</sup>

Grupa de vârstă ( ani )	- număr persoane -					
	1990	2000	2010	2019	2020	2021
<b>TOTAL</b>	<b>464839</b>	<b>463808</b>	<b>447107</b>	<b>378187</b>	<b>374296</b>	<b>381556</b>
0-4	41997	29953	24164	19179	19178	19219
5-9	39533	29679	27965	19881	19368	20456
10-14	45663	38919	28611	24343	23584	23645
15-19	41607	36607	27931	26782	26344	26052
20-24	38602	40309	35569	24374	24490	23743
25-29	24160	36132	31553	18102	18845	20125
30-34	24805	31406	34235	20488	19729	21919
35-39	24379	23578	33758	23199	21724	22614
40-44	22823	28084	32699	29253	28424	28664
45-49	20986	27738	23748	30268	29749	30363
50-54	30412	23717	26843	25922	28273	31126
55-59	28620	20354	25886	20705	19702	19599
60-64	26623	27806	21607	23270	22436	22394
65-69	21263	24903	17223	21860	21539	21655
70-74	11161	20833	21707	15316	16933	17918

<sup>1</sup> Pentru anii 2002-2011, datele se referă la populația stabilă și urmează a fi reestimate în condiții de comparabilitate cu rezultatele finale ale Recensământului Populației și Locuințelor din 2011  
Pentru anii 2018-2020 datele se referă la populația rezidentă.  
Pentru anul 2018, datele sunt revizuite.  
Pentru anii 2019-2020, datele sunt definitive.

<b>Grupa de vârstă (ani)</b>	<b>1990</b>	<b>2000</b>	<b>2010</b>	<b>2019</b>	<b>2020</b>	<b>2021</b>
75-79	12240	13998	16694	13664	12241	11345
80-84	7038	5445	10832	11979	11846	11367
85 și peste	2927	4347	6082	9602	9891	9352
<b><u>MASCULIN</u></b>	<b>227366</b>	<b>227604</b>	<b>219802</b>	<b>188680</b>	<b>186897</b>	<b>190207</b>
0-4	21139	15326	12406	9777	9800	9813
5-9	19999	15117	14185	10159	9895	10442
10-14	23662	19675	14623	12574	12192	12186
15-19	21333	18604	14289	13811	13559	13419
20-24	20511	21273	18358	12776	12894	12549
25-29	12678	19303	16726	10256	10446	10978
30-34	12602	16296	18209	11344	11078	12071
35-39	11564	11732	17706	12162	11425	12026
40-44	10718	14404	16877	15398	14963	15140
45-49	9897	13488	11806	16078	15795	16121
50-54	14358	11172	13458	13703	14956	16347
55-59	13828	9447	12091	10495	10046	9893
60-64	12122	12630	9704	11299	10968	10802
65-69	9278	11291	7502	9436	9358	9521
70-74	4379	8709	9007	6424	7075	7406
75-79	4883	5522	6763	5265	4658	4298
80-84	3024	1932	3956	4386	4351	4060
85 și peste	1391	1683	2136	3337	3438	3135
<b><u>FEMININ</u></b>	<b>237473</b>	<b>236204</b>	<b>227305</b>	<b>189507</b>	<b>187399</b>	<b>191349</b>
0-4	20858	14627	11758	9402	9378	9406
5-9	19534	14562	13780	9722	9473	10014
10-14	22001	19244	13988	11769	11392	11459
15-19	20274	18003	13642	12971	12785	12633
20-24	18091	19036	17211	11598	11596	11194
25-29	11482	16829	14827	7846	8399	9147
30-34	12203	15110	16026	9144	8651	9848
35-39	12815	11846	16052	11037	10299	10588
40-44	12105	13680	15822	13855	13461	13524
45-49	11089	14250	11942	14190	13954	14242
50-54	16054	12545	13385	12219	13317	14779
55-59	14792	10907	13795	10210	9656	9706
60-64	14501	15176	11903	11971	11468	11592
65-69	11985	13612	9721	12424	12181	12134
70-74	6782	12124	12700	8892	9858	10512
75-79	7357	8476	9931	8399	7583	7047
80-84	4014	3513	6876	7593	7495	7307
85 și peste	1536	2664	3946	6265	6453	6217

☞ Din total : **MEDIUL URBAN**

- număr persoane -

<b>Grupa de vârstă (ani)</b>	<b>1990</b>	<b>2000</b>	<b>2010</b>	<b>2019</b>	<b>2020</b>	<b>2021</b>
<b><u>TOTAL</u></b>	<b>177267</b>	<b>182373</b>	<b>186857</b>	<b>155383</b>	<b>153767</b>	<b>151426</b>
0-4	19678	9383	9563	8133	8103	7643
5-9	17674	11292	9742	7557	7453	7747
10-14	16382	19302	9741	9093	8848	8717
15-19	13699	17896	11541	9356	9299	9286
20-24	13664	15722	17996	9188	8932	7884
25-29	14329	13911	15742	7314	7619	7397
30-34	20427	16460	15182	9365	8744	8943
35-39	17938	14316	14333	10429	9860	9627
40-44	10797	17285	16142	12191	12055	11591
45-49	6240	14498	13195	12457	11954	11561
50-54	7225	9089	15072	12535	13265	13637
55-59	5795	5444	12700	11009	10320	9744
60-64	4868	5973	8232	12384	11928	11659
65-69	3364	4552	4903	9845	10179	10457
70-74	1750	3540	5332	5407	6266	6906
75-79	1830	2139	3841	3793	3512	3405
80-84	1086	820	2330	2980	3002	2910
85 și peste	521	751	1270	2347	2428	2312
<b><u>MASCULIN</u></b>	<b>86656</b>	<b>88826</b>	<b>89854</b>	<b>75133</b>	<b>74158</b>	<b>72758</b>
0-4	9989	4875	4855	4156	4160	3965
5-9	8877	5721	4966	3884	3825	3975
10-14	8472	9639	4914	4678	4581	4515
15-19	6565	9006	5833	4777	4723	4667
20-24	5795	8034	8943	4514	4412	3943
25-29	6171	6665	8019	3896	3893	3722
30-34	9846	7551	7838	4946	4666	4680
35-39	9510	6505	6966	5366	5071	4966
40-44	5860	8469	7442	6097	6044	5915
45-49	3316	7379	5871	6067	5877	5756
50-54	3598	4678	6970	5877	6222	6389
55-59	2842	2692	6077	4972	4694	4375
60-64	2297	2773	3918	5713	5416	5151
65-69	1463	2026	2245	4408	4515	4582
70-74	694	1459	2209	2383	2764	3030
75-79	751	806	1521	1502	1353	1315
80-84	413	281	807	1103	1123	1068
85 și peste	197	267	430	794	819	744
<b><u>FEMININ</u></b>	<b>90611</b>	<b>93547</b>	<b>97003</b>	<b>80250</b>	<b>79609</b>	<b>78668</b>
0-4	9689	4508	4708	3977	3943	3678
5-9	8797	5571	4776	3673	3628	3772
10-14	7910	9663	4827	4415	4267	4202
15-19	7134	8890	5708	4579	4576	4619
20-24	7869	7688	9053	4674	4520	3941

Grupa de vârstă ( ani )	1990	2000	2010	2019	2020	2021
25-29	8158	7246	7723	3418	3726	3675
30-34	10581	8909	7344	4419	4078	4263
35-39	8428	7811	7337	5063	4789	4661
40-44	4937	8816	8700	6094	6011	5676
45-49	2924	7119	7324	6390	6077	5805
50-54	3627	4411	8102	6658	7043	7248
55-59	2953	2752	6623	6037	5626	5369
60-64	2571	3200	4314	6671	6512	6508
65-69	1901	2526	2658	5437	5664	5875
70-74	1056	2081	3123	3024	3502	3876
75-79	1079	1333	2320	2291	2159	2090
80-84	673	539	1523	1877	1879	1842
85 și peste	324	484	840	1553	1609	1568

☞ Din total : **MEDIUL RURAL**

- număr persoane -

Grupa de vârstă ( ani )	1990	2000	2010	2019	2020	2021
<b>TOTAL</b>	<b>287572</b>	<b>281435</b>	<b>260250</b>	<b>222804</b>	<b>220529</b>	<b>230130</b>
0-4	22319	20570	14601	11046	11075	11576
5-9	21859	18387	18223	12324	11915	12709
10-14	29281	19617	18870	15250	14736	14928
15-19	27908	18711	16390	17426	17045	16766
20-24	24938	24587	17573	15186	15558	15859
25-29	9831	22221	15811	10788	11226	12728
30-34	4378	14946	19053	11123	10985	12976
35-39	6441	9262	19425	12770	11864	12987
40-44	12026	10799	16557	17062	16369	17073
45-49	14746	13240	10553	17811	17795	18802
50-54	23187	14628	11771	13387	15008	17489
55-59	22825	14910	13186	9696	9382	9855
60-64	21755	21833	13375	10886	10508	10735
65-69	17899	20351	12320	12015	11360	11198
70-74	9411	17293	16375	9909	10667	11012
75-79	10410	11859	12853	9871	8729	7940
80-84	5952	4625	8502	8999	8844	8457
85 și peste	2406	3596	4812	7255	7463	7040
<b>MASCULIN</b>	<b>140710</b>	<b>138778</b>	<b>129948</b>	<b>113547</b>	<b>112739</b>	<b>117449</b>
0-4	11150	10451	7551	5621	5640	5848
5-9	11122	9396	9219	6275	6070	6467
10-14	15190	10036	9709	7896	7611	7671
15-19	14768	9598	8456	9034	8836	8752
20-24	14716	13239	9415	8262	8482	8606
25-29	6507	12638	8707	6360	6553	7256
30-34	2756	8745	10371	6398	6412	7391



<b>Grupa de vârstă (ani)</b>	<b>1990</b>	<b>2000</b>	<b>2010</b>	<b>2019</b>	<b>2020</b>	<b>2021</b>
35-39	2054	5227	10710	6796	6354	7060
40-44	4858	5935	9435	9301	8919	9225
45-49	6581	6109	5935	10011	9918	10365
50-54	10760	6494	6488	7826	8734	9958
55-59	10986	6755	6014	5523	5352	5518
60-64	9825	9857	5786	5586	5552	5651
65-69	7815	9265	5257	5028	4843	4939
70-74	3685	7250	6798	4041	4311	4376
75-79	4132	4716	5242	3763	3305	2983
80-84	2611	1651	3149	3283	3228	2992
85 și peste	1194	1416	1706	2543	2619	2391
<b><u>FEMININ</u></b>	<b>146862</b>	<b>142657</b>	<b>130302</b>	<b>109257</b>	<b>107790</b>	<b>112681</b>
0-4	11169	10119	7050	5425	5435	5728
5-9	10737	8991	9004	6049	5845	6242
10-14	14091	9581	9161	7354	7125	7257
15-19	13140	9113	7934	8392	8209	8014
20-24	10222	11348	8158	6924	7076	7253
25-29	3324	9583	7104	4428	4673	5472
30-34	1622	6201	8682	4725	4573	5585
35-39	4387	4035	8715	5974	5510	5927
40-44	7168	4864	7122	7761	7450	7848
45-49	8165	7131	4618	7800	7877	8437
50-54	12427	8134	5283	5561	6274	7531
55-59	11839	8155	7172	4173	4030	4337
60-64	11930	11976	7589	5300	4956	5084
65-69	10084	11086	7063	6987	6517	6259
70-74	5726	10043	9577	5868	6356	6636
75-79	6278	7143	7611	6108	5424	4957
80-84	3341	2974	5353	5716	5616	5465
85 și peste	1212	2180	3106	4712	4844	4649

## 2.2 Mișcarea naturală a populației

### 2.2.1 Mișcarea naturală a populației pe total județ și medii

- număr -

	În anii :					
	1990	2000	2012	2019 <sup>1</sup>	2020	2021
<b>TOTAL</b>						
a) Născuți vii <sup>*)</sup>	8147	6340	4441	4480	4068	4145
b) Decedați <sup>*)</sup>	5398	5847	5693	5690	6560	7394
c) Spor natural	2749	493	- 1252	-1210	-2492	-3249
d) Căsătorii	3780	2810	2004	2510	1531	2407
e) Divorțuri	443	704	502	666	389	601
f) Născuți morți	70	41	20	13	16	11
g) Decedați în vârstă de sub un an	317	170	55	23	24	25
<b>MEDIU URBAN</b>						
a) Născuți vii	3248	1914	1807	1871	1591	1507
b) Decedați	1107	1201	1579	1798	2182	2438
c) Spor natural	2141	713	228	73	-591	-931
d) Căsătorii	1401	1135	1091	1111	633	891
e) Divorțuri	290	389	281	359	197	236
f) Născuți morți	30	10	7	5	6	4
g) Decedați în vârstă de sub un an	116	38	12	5	5	10
<b>MEDIU RURAL</b>						
a) Născuți vii	4899	4426	2634	2609	2477	2638
b) Decedați	4291	4646	4114	3892	4378	4956
c) Spor natural	608	-220	- 1480	-1283	-1901	-2318
d) Căsătorii	2379	1675	913	1399	898	1516
e) Divorțuri	153	315	221	307	192	365
f) Născuți morți	40	31	13	8	10	7
g) Decedați în vârstă de sub un an	201	132	43	18	19	15

\*) Pentru anul 2012 sunt incluși numai născuții-vii, născuții-morți și decedații cu reședința obișnuită în România. Începând cu anul 2014 sunt incluși numai născuții-vii, născuții-morți și decedații cu reședința obișnuită în România

<sup>1</sup> Pentru anul 2019, datele sunt revizuite.

## Născuții vii pe total județ și medii

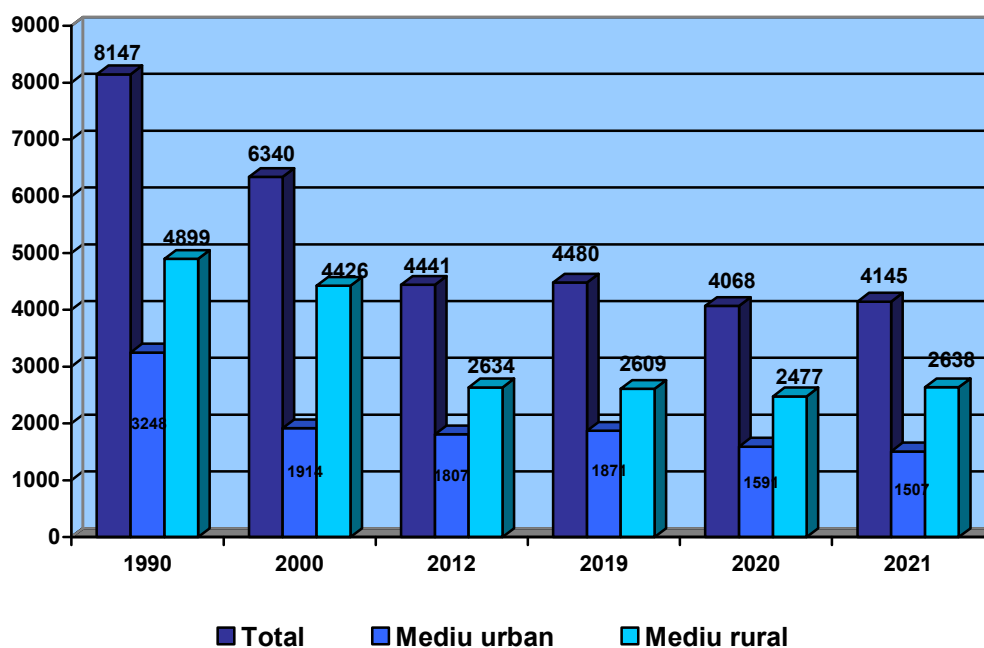

### 2.2.2 Născuți-vii după grupa de vârstă a părinților

Vârsta mamei (ani)	Total născuți vii	Vârsta tatălui (ani) :								nedeclarată
		15-19	20-24	25-29	30-34	35-39	40-44	45-49	50 și peste	
<b>1990</b>										
<b>Total</b>	<b>8147</b>	<b>108</b>	<b>1843</b>	<b>2547</b>	<b>1915</b>	<b>926</b>	<b>350</b>	<b>104</b>	<b>50</b>	<b>304</b>
sub 15	9	2	-	2	1	-	-	-	-	4
15-19	988	73	496	258	42	8	-	-	-	111
20-24	3442	31	1262	1517	456	57	7	1	2	109
25-29	1836	2	76	699	833	159	23	3	2	39
30-34	1108	-	7	65	506	435	65	4	8	18
35-39	586	-	2	5	74	247	186	44	12	16
40-44	172	-	-	1	3	20	68	49	24	7
45-49 și >	6	-	-	-	-	-	1	3	2	-
<b>2000</b>										
<b>Total</b>	<b>6340</b>	<b>53</b>	<b>1097</b>	<b>2310</b>	<b>1535</b>	<b>595</b>	<b>279</b>	<b>76</b>	<b>21</b>	<b>374</b>
sub 15	9	3	1	-	1	-	-	-	-	5
15-19	730	34	328	207	35	3	2	1	1	119
20-24	2362	12	669	1157	323	39	15	1	3	143
25-29	1931	4	90	843	711	163	43	6	4	67
30-34	956	-	9	98	433	289	82	18	1	26
35-39	255	-	-	3	27	89	93	27	8	8
40-44	95	-	-	2	5	12	43	23	4	6
45-49 și >	2	-	-	-	1	-	1	-	-	-
<b>2010</b>										

Vârsta mamei ( ani )	Total născuți vii	Vârsta tatălui ( ani ) :								
		15-19	20-24	25-29	30-34	35-39	40-44	45-49	50 și peste	nedeclarată
<b>Total</b>	<b>4407</b>	<b>54</b>	<b>500</b>	<b>1128</b>	<b>1341</b>	<b>740</b>	<b>272</b>	<b>87</b>	<b>35</b>	<b>250</b>
sub 15	3	-	1	-	-	-	-	-	-	2
15-19	464	45	179	119	33	6	1	1	1	79
20-24	1182	7	259	482	280	58	10	2	3	81
25-29	1300	-	48	447	549	174	24	10	3	45
30-34	930	2	12	68	413	323	70	15	8	19
35-39	430	-	1	11	61	163	131	33	10	20
40-44	93	-	-	1	5	15	36	24	8	4
45-49 și>	5	-	-	-	-	1	-	2	2	-
<b>2019<sup>1</sup></b>										
<b>Total</b>	<b>4480</b>	<b>34</b>	<b>398</b>	<b>1084</b>	<b>1381</b>	<b>839</b>	<b>384</b>	<b>115</b>	<b>36</b>	<b>209</b>
sub 15	6	1	1	2	-	-	-	-	-	2
15-19	347	24	133	91	31	4	2	1	1	60
20-24	981	8	228	422	210	43	10	4	4	52
25-29	1338	1	27	467	598	170	29	4	6	36
30-34	1144	-	7	83	490	369	126	30	4	35
35-39	523	-	2	18	45	231	170	35	9	13
40-44	134	-	-	1	6	22	46	39	10	10
45-49 și>	7	-	-	-	1	-	1	2	2	1
<b>2020</b>										
<b>Total</b>	<b>4068</b>	<b>39</b>	<b>324</b>	<b>953</b>	<b>1246</b>	<b>758</b>	<b>414</b>	<b>99</b>	<b>26</b>	<b>209</b>
sub 15	7	3	-	1	-	-	-	-	-	3
15-19	293	26	108	77	19	6	4	-	-	53
20-24	953	10	184	411	212	39	22	3	-	72
25-29	1187	-	27	388	511	166	46	8	5	36
30-34	1002	-	5	64	443	331	114	17	6	22
35-39	510	-	-	10	52	204	177	42	7	18
40-44	104	-	-	2	9	11	49	22	6	5
45-49 și>	12	-	-	-	-	1	2	7	2	-
<b>2021</b>										
<b>Total</b>	<b>4145</b>	<b>27</b>	<b>376</b>	<b>965</b>	<b>1291</b>	<b>780</b>	<b>379</b>	<b>92</b>	<b>28</b>	<b>207</b>
sub 15	2	-	-	-	-	-	-	-	-	2
15-19	310	20	135	65	26	5	8	-	-	51
20-24	975	6	193	431	238	40	8	3	-	56
25-29	1195	1	34	402	516	160	37	6	5	34
30-34	1053	-	11	54	447	358	123	18	4	38
35-39	483	-	3	9	60	197	154	32	9	19
40-44	120	-	-	3	4	20	49	29	8	7
45-49 și>	7	-	-	1	-	-	-	4	2	-

<sup>1</sup> Pentru anul 2019, datele sunt revizuite.

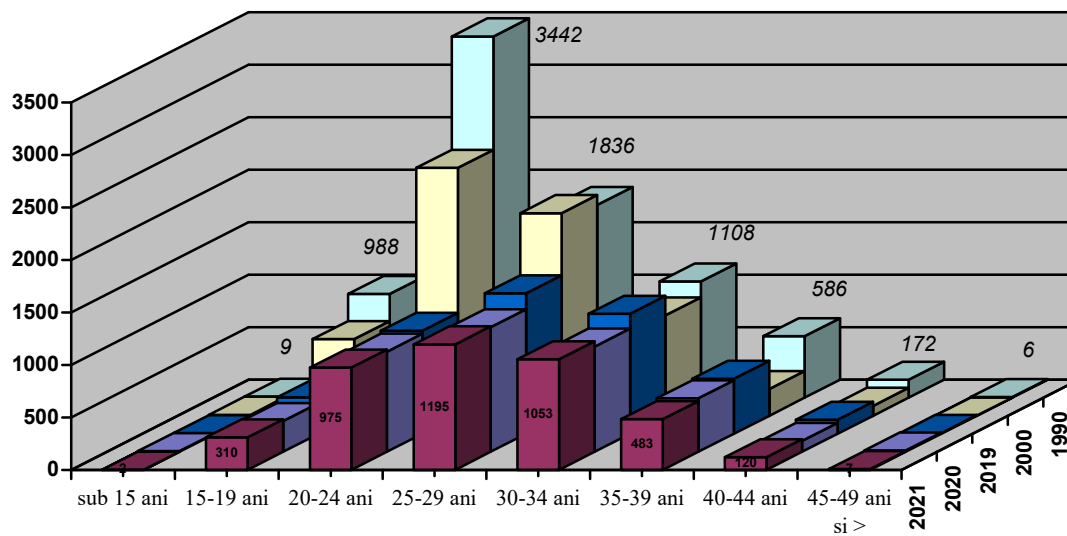

■ 2021 ■ 2020 ■ 2019 ■ 2000 ■ 1990

Născuții - vii după grupa de vârstă a mamei

### 2.2.3 Născuți-vii după grupa de vârstă a mamei și rangul născutului viu

- persoane -

Rangul născutului viu	Total născuți vii	Grupa de vârstă a mamei ( ani ) :							
		sub15	15-19	20-24	25-29	30-34	35-39	40-44	45-49 și >
<b>1990</b>									
Total	8147	9	988	3442	1836	1108	586	172	6
I	3184	9	799	1698	348	88	40	2	-
II	2108	-	167	1057	592	236	47	8	1
III	1087	-	20	317	387	243	98	21	1
IV	683	-	2	124	263	198	78	18	-
V	486	-	-	37	142	160	110	37	-
VI	250	-	-	9	62	76	73	28	2
VII	151	-	-	-	25	49	57	19	1
VIII și >	198	-	-	-	17	58	83	39	1
<b>2000</b>									
Total	6340	9	730	2362	1931	956	255	95	2
I	2798	9	600	1394	609	160	18	8	-
II	1851	-	110	664	736	291	39	11	-
III	790	-	19	232	313	178	36	12	-
IV	394	-	1	57	159	126	38	12	1
V	182	-	-	13	67	74	19	9	-
VI	117	-	-	2	24	53	30	8	-
VII	78	-	-	-	11	34	31	1	1

Rangul născutului viu	Total născuți vii	Grupa de vârstă a mamei ( ani ) :							
		sub15	15-19	20-24	25-29	30-34	35-39	40-44	45-49 și >
VIII și >	130	-	-	-	12	40	44	34	-
<b>2010</b>									
Total	4407	3	464	1182	1300	930	430	93	5
I	1973	3	394	680	543	262	74	17	-
II	1311	-	67	376	431	319	104	14	-
III	541	-	3	89	191	155	85	17	1
IV	237	-	-	30	73	74	49	10	1
V	134	-	-	6	32	50	35	10	1
VI	76	-	-	1	19	24	23	8	1
VII	51	-	-	-	8	16	23	4	-
VIII și >	84	-	-	-	3	30	37	13	1
<b>2019<sup>1</sup></b>									
Total	4480	6	347	981	1338	1144	523	134	7
I	2315	6	287	632	710	472	160	44	4
II	1216	-	53	244	392	356	145	25	1
III	477	-	7	86	129	150	88	17	-
IV	184	-	-	13	56	67	40	8	-
V	97	-	-	5	30	32	21	9	-
VI	76	-	-	1	13	35	19	7	1
VII	49	-	-	-	7	14	19	9	-
VIII și >	66	-	-	-	1	18	31	15	1
<b>2020</b>									
Total	4068	7	293	953	1187	1002	510	104	12
I	2037	6	236	575	642	389	152	33	4
II	1107	1	51	254	311	341	128	17	4
III	490	-	5	92	134	133	105	18	3
IV	193	-	1	25	46	72	37	12	-
V	88	-	-	5	28	24	25	6	-
VI	64	-	-	2	19	18	22	3	-
VII	33	-	-	-	4	10	15	4	-
VIII și >	56	-	-	-	3	15	26	11	1
<b>2021</b>									
Total	4145	2	310	975	1195	1053	483	120	7
I	2051	2	256	605	606	411	144	24	3
II	1134	-	49	256	345	320	136	28	-
III	495	-	4	78	140	169	86	16	2
IV	199	-	1	29	55	55	41	18	-
V	114	-	-	6	34	43	19	11	1
VI	56	-	-	-	10	23	16	7	-
VII	30	-	-	1	3	14	7	5	-
VIII și >	66	-	-	-	2	18	34	11	1

<sup>1</sup> Pentru anul 2019, datele sunt revizuite.

## 2.2.4 Fertilitatea feminină pe grupe de vârstă și medii – rate de fertilitate

Anul	Total	15-19 ani	20-24 ani	25-29 ani	30-34 ani	35-39 ani	40-44 ani	45-49 ani
1990	77.1	44.3	163.4	143.4	87.8	44.6	14.0	0.5
2000	56.8	39.5	116.0	111.6	62.3	21.4	6.9	0.1
2010	41.1	33.2	65.0	86.8	57.8	26.7	5.9	0.4
2019 <sup>1</sup>	40.8	24	71.6	94.5	69.8	33.2	7.6	0.3
2020	37.4	20.6	68.8	88.5	59.8	32.9	5.9	0.6
2021	38.5	22.2	69.2	91.1	64.5	31.7	6.9	0.4
<b>URBAN</b>								
1990	66.8	36.3	154.4	121.7	57.5	25.1	6.5	-
2000	33.0	15.6	75.2	85.0	40.2	13.0	4.2	0.1
2010	32.9	17.3	44.1	77.3	60.5	22.3	4.4	0.1
2019	38.3	14.9	52.9	87.6	74.1	32.9	7.8	0.1
2020	33.3	11.6	49.3	85	59.2	30.1	5.5	0.7
2021	32.4	12.1	47.3	80.5	59.9	32.2	5.4	0.3
<b>RURAL</b>								
1990	85.9	47.0	168.5	182.1	252.3	80.2	19.0	0.7
2000	82.7	63.0	145.9	131.2	93.2	37.5	12.0	0.1
2010	49.6	44.9	89.5	97.2	55.6	30.5	7.7	0.9
2019	42.9	28.8	83.2	100.5	62.2	33.5	7.4	0.4
2020	40.5	25.5	80.5	91.2	60.4	35.5	6.2	0.6
2021	43.2	27.8	81.6	98.8	69	31.2	8.1	0.5

<sup>1</sup> Pentru anul 2019, datele sunt revizuite.



### Rate de fertilitate pe grupe de vârstă

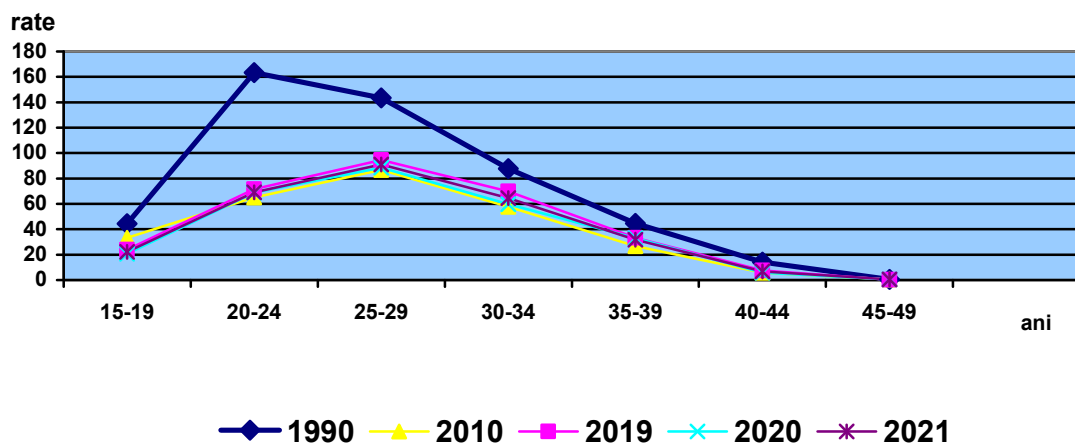

### 2.2.5 Decedați după grupa de vârstă și sexe

- persoane -

Grupa de vârstă (ani)	În anii :					
	1990	2000	2010	2019 <sup>1</sup>	2020	2021
<b>TOTAL</b>	<b>5398</b>	<b>5847</b>	<b>5837</b>	<b>5690</b>	<b>6560</b>	<b>7394</b>
0-4	408	201	73	28	28	32
5-9	19	8	14	3	1	6
10-14	16	26	7	6	6	8
15-19	37	19	12	12	11	8
20-24	38	37	25	16	10	20
25-29	54	39	40	21	13	19
30-34	71	65	56	31	29	41
35-39	105	85	81	49	47	67
40-44	122	127	129	91	89	110
45-49	151	205	137	173	164	209
50-54	267	189	294	203	246	313
55-59	359	266	327	303	297	315
60-64	438	528	368	432	499	534
65-69	593	659	429	522	642	752
70-74	431	856	772	484	704	856
75-79	822	928	929	708	765	809
80-84	757	596	1033	1057	1180	1309
85 și peste	710	1013	1111	1551	1829	1986
<b>MASCULIN</b>	<b>2878</b>	<b>3201</b>	<b>3061</b>	<b>2988</b>	<b>3430</b>	<b>3904</b>
0-4	215	105	40	16	15	15
5-9	9	8	7	2	-	4
10-14	8	16	2	4	5	4
15-19	27	16	8	8	9	4
20-24	34	27	20	12	10	17

<sup>1</sup> Pentru anul 2019, datele sunt revizuite.

Grupa de vârstă (ani)	În anii :					
	1990	2000	2010	2019 <sup>1</sup>	2020	2021
25-29	42	34	31	15	8	13
30-34	53	45	43	23	21	26
35-39	77	61	55	39	35	48
40-44	89	87	103	69	65	80
45-49	103	142	101	123	122	158
50-54	177	136	224	145	166	227
55-59	223	177	213	229	223	234
60-64	252	335	238	310	341	370
65-69	341	414	249	339	426	465
70-74	217	480	414	285	422	470
75-79	373	454	473	344	376	423
80-84	338	256	438	465	535	603
85 și peste	300	408	402	560	651	743
<b>FEMININ</b>	<b>2520</b>	<b>2646</b>	<b>2776</b>	<b>2702</b>	<b>3130</b>	<b>3490</b>
0-4	193	96	33	12	13	17
5-9	10	-	7	1	1	2
10-14	8	10	5	2	1	4
15-19	10	3	4	4	2	4
20-24	4	10	5	4	-	3
25-29	12	5	9	6	5	6
30-34	18	20	13	8	8	15
35-39	28	24	26	10	12	19
40-44	33	40	26	22	24	30
45-49	48	63	36	50	42	51
50-54	90	53	70	58	80	86
55-59	136	89	114	74	74	81
60-64	186	193	130	122	158	164
65-69	252	245	180	183	216	287
70-74	214	376	358	199	282	386
75-79	449	474	456	364	389	386
80-84	419	340	595	592	645	706
85 și peste	410	605	709	991	1178	1243

Notă: decesele din anii 2012 și 2013 nu includ decesele care s-au petrecut în străinătate și au fost înregistrate în România.

Din acest motiv datele nu sunt comparabile cu anii precedenți. Începând cu anul 2014 sunt incluse numai decesele persoanelor cu reședință obișnuită în România.

### Decedați după grupa de vârstă în anul 2021

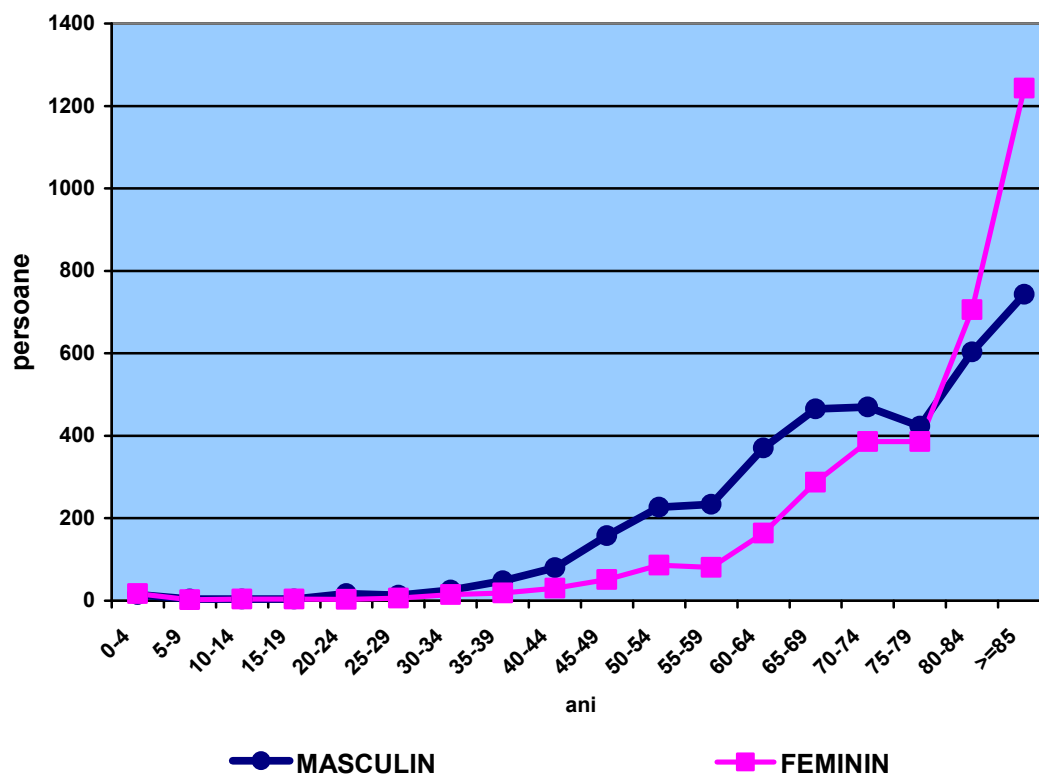

### 2.2.6 Decedați sub 1 an, după grupa de vârstă și sexe

Grupa de vârstă	- persoane -					
	1990	2000	2010	2019	2020	2021
<b>TOTAL</b>	<b>317</b>	<b>170</b>	<b>59</b>	<b>23</b>	<b>24</b>	<b>25</b>
sub 7 zile	41	36	26	9	11	6
7-13 zile	16	12	2	3	3	5
14 - 29 zile	21	14	6	1	2	3
1 lună	46	28	6	1	2	3
2 luni	42	26	3	5	3	1
3 - 4 luni	67	26	5	2	1	3
5 - 6 luni	34	17	3	1	1	2
7 - 11 luni	50	11	8	1	1	2
<b>MASCULIN</b>	<b>170</b>	<b>89</b>	<b>34</b>	<b>11</b>	<b>12</b>	<b>12</b>
sub 7 zile	22	21	15	4	5	1
7-13 zile	9	7	-	1	1	3
14 - 29 zile	9	10	3	-	1	1
1 lună	26	15	5	-	-	2
2 luni	23	13	1	3	3	1
3 - 4 luni	38	12	2	2	1	2

Grupa de vârstă	1990	2000	2010	2019	2020	2021
5 - 6 luni	16	6	2	1	-	1
7 - 11 luni	27	5	6	-	1	1
<b>FEMININ</b>	<b>147</b>	<b>81</b>	<b>25</b>	<b>12</b>	<b>12</b>	<b>13</b>
sub 7 zile	19	15	11	5	6	5
7-13 zile	7	5	2	2	2	2
14 - 29 zile	12	4	3	1	1	2
1 lună	20	13	1	1	2	1
2 luni	19	13	2	2	-	-
3 - 4 luni	29	14	3	-	-	1
5 - 6 luni	18	11	1	-	1	1
7 - 11 luni	23	6	2	1	-	1

Notă: decesele sub 1 an din anii 2012 și 2013 nu includ decesele care s-au petrecut în străinătate și au fost

înregistrate în România. Din acest motiv datele nu sunt comparabile cu anii precedenți. Începând cu anul 2014 sunt incluse numai decesele sub 1 an ale persoanelor cu reședință obișnuită în România.

## 2.2.7 Căsătorii și divorțuri pe total județ și pe medii

- numar -

	În anii :					
	1990	2000	2010	2019	2020	2021
<b>CĂSĂTORII</b>						
<b>Total</b>	<b>3780</b>	<b>2810</b>	<b>2118</b>	<b>2510</b>	<b>1531</b>	<b>2407</b>
• Urban	1401	1135	1206	1111	633	891
• Rural	2379	1675	912	1399	898	1516
<b>DIVORȚURI</b>						
<b>Total</b>	<b>443</b>	<b>704</b>	<b>795</b>	<b>666</b>	<b>389</b>	<b>601</b>
• Urban	290	389	436	359	197	236
• Rural	153	315	359	307	192	365

## Căsătorii și divorțuri pe total județ și pe medii

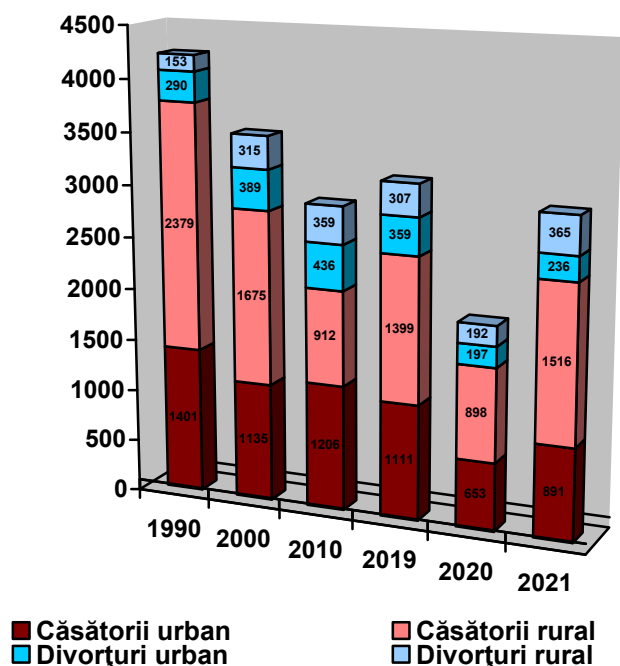

## 2.2.8 Căsătorii după grupa de vârstă a soților

- număr căsătorii -

Grupa de vârstă a soțului (ani)	Grupa de vârstă a soției (-ani-)										
	Total	sub 20	20 – 24	25 – 29	30 – 34	35 – 39	40 – 44	45 – 49	50 – 54	55 – 59	60 ani și peste
<b>1990</b>											
<b>TOTAL</b>	<b>3780</b>	<b>1187</b>	<b>1997</b>	<b>268</b>	<b>103</b>	<b>66</b>	<b>46</b>	<b>18</b>	<b>37</b>	<b>21</b>	<b>37</b>
sub 20 ani	139	97	42	-	-	-	-	-	-	-	-
20-24	2322	853	1404	56	8	1	-	-	-	-	-
25-29	793	210	443	119	16	4	-	-	1	-	-
30-34	239	25	87	75	36	9	6	-	-	-	1
35-39	95	1	21	15	30	22	4	1	1	-	-
40-44	46	1	-	2	6	20	10	4	2	1	-
45-49	26	-	-	1	4	3	12	3	3	-	-
50-54	33	-	-	-	3	4	8	5	11	2	-
55-59	21	-	-	-	-	1	3	3	4	7	3
60 și peste	66	-	-	-	-	2	3	2	15	11	33
<b>2000</b>											
<b>TOTAL</b>	<b>2810</b>	<b>704</b>	<b>1404</b>	<b>421</b>	<b>143</b>	<b>40</b>	<b>34</b>	<b>24</b>	<b>8</b>	<b>9</b>	<b>23</b>
sub 20 ani	57	32	22	3	-	-	-	-	-	-	-
20-24	1289	467	731	80	10	1	-	-	-	-	-
25-29	960	183	534	204	35	4	-	-	-	-	-
30-34	257	17	101	85	45	7	2	-	-	-	-

Grupa de vârstă a soțului (ani)	Grupa de vârstă a soției (-ani-)										
	Total	sub 20	20 – 24	25 – 29	30 – 34	35 – 39	40 – 44	45 – 49	50 – 54	55 – 59	60 ani și peste
35-39	87	3	9	33	31	8	3	-	-	-	-
40-44	53	1	3	9	17	9	11	2	-	-	1
45-49	42	-	3	4	3	8	14	9	1	-	-
50-54	19	1	1	2	1	3	4	5	1	1	-
55-59	9	-	-	1	-	-	-	4	2	2	-
60 și peste	37	-	-	-	1	-	-	4	4	6	22
<b>2010</b>											
<b>TOTAL</b>	<b>2118</b>	<b>334</b>	<b>865</b>	<b>514</b>	<b>181</b>	<b>92</b>	<b>62</b>	<b>31</b>	<b>17</b>	<b>10</b>	<b>12</b>
sub 20 ani	23	21	2	-	-	-	-	-	-	-	-
20-24	546	174	314	51	5	2	-	-	-	-	-
25-29	820	119	397	265	30	5	3	1	-	-	-
30-34	394	16	127	152	71	21	7	-	-	-	-
35-39	158	4	21	35	51	34	11	1	1	-	-
40-44	75	-	4	9	18	19	15	7	3	-	-
45-49	24	-	-	-	2	4	11	5	2	-	-
50-54	28	-	-	1	2	1	9	8	6	1	-
55-59	17	-	-	-	1	2	4	5	4	-	1
60 și peste	33	-	-	1	1	4	2	4	1	9	11
<b>2019</b>											
<b>TOTAL</b>	<b>2510</b>	<b>233</b>	<b>828</b>	<b>618</b>	<b>355</b>	<b>178</b>	<b>114</b>	<b>78</b>	<b>56</b>	<b>22</b>	<b>28</b>
sub 20 ani	9	8	1	-	-	-	-	-	-	-	-
20-24	419	117	265	32	5	-	-	-	-	-	-
25-29	821	81	393	284	51	8	4	-	-	-	-
30-34	592	21	130	229	168	36	6	2	-	-	-
35-39	268	6	27	56	88	64	18	8	-	1	-
40-44	168	-	12	14	31	48	44	12	7	-	-
45-49	95	-	-	-	6	18	29	29	11	1	1
50-54	55	-	-	3	4	3	6	14	19	3	3
55-59	36	-	-	-	2	-	4	11	9	7	3
60 și peste	47	-	-	-	-	1	3	2	10	10	21
<b>2020</b>											
<b>TOTAL</b>	<b>1531</b>	<b>166</b>	<b>492</b>	<b>364</b>	<b>187</b>	<b>121</b>	<b>93</b>	<b>44</b>	<b>35</b>	<b>9</b>	<b>20</b>
sub 20 ani	12	6	6	-	-	-	-	-	-	-	-
20-24	278	91	158	23	5	1	-	-	-	-	-
25-29	491	50	231	174	27	4	2	2	-	1	-
30-34	334	14	87	119	86	18	10	-	-	-	-
35-39	133	4	5	28	42	33	18	1	2	-	-
40-44	124	-	4	16	20	46	26	8	4	-	-
45-49	59	-	1	2	3	15	18	15	3	2	-
50-54	47	1	-	-	3	2	11	11	17	1	1
55-59	19	-	-	-	1	-	5	5	4	2	2
60 și peste	34	-	-	2	-	2	3	2	5	3	17
<b>2021</b>											
<b>TOTAL</b>	<b>2407</b>	<b>185</b>	<b>854</b>	<b>626</b>	<b>294</b>	<b>160</b>	<b>118</b>	<b>71</b>	<b>53</b>	<b>26</b>	<b>20</b>
sub 20 ani	12	7	5	-	-	-	-	-	-	-	-
20-24	420	106	277	31	4	1	1	-	-	-	-
25-29	795	53	406	301	27	6	1	1	-	-	-
30-34	529	15	139	220	117	28	9	1	-	-	-
35-39	275	2	23	55	101	58	28	8	-	-	-

Grupa de vârstă a soțului (ani)	Grupa de vârstă a soției (-ani-)										
	Total	sub 20	20 – 24	25 – 29	30 – 34	35 – 39	40 – 44	45 – 49	50 – 54	55 – 59	60 ani și peste
40-44	143	1	3	14	32	35	42	12	4	-	-
45-49	89	-	-	4	7	15	26	28	7	2	-
50-54	69	-	-	1	4	14	9	13	20	7	1
55-59	37	1	1	-	2	2	1	6	14	8	2
60 și peste	38	-	-	-	-	1	-	2	8	9	17

### Căsătorii după grupa de vârstă a soților în anii 1990 și 2021

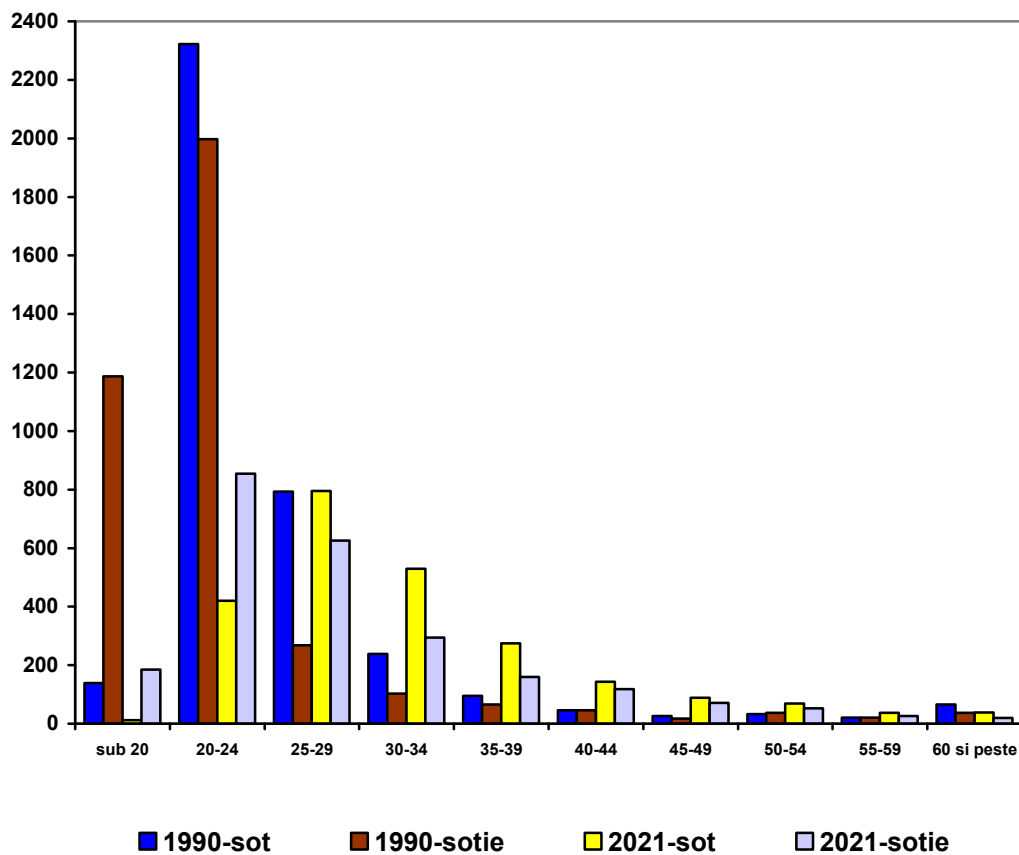

### 2.2.9 Căsătorii după starea civilă a soților înainte de căsătorie

Starea civilă anterioară a soțului	Total	Starea civilă anterioară a soției :		
		Necăsătorită	Divorțată	Văduvă
- număr căsătorii -				
<b>1990</b>				
Total	3780	3450	231	99
• Necăsătorit	3425	3332	76	17
• Divorțat	249	98	124	27

Starea civilă anterioară a soțului	Total	Starea civilă anterioară a soției :		
		Necăsătorită	Divorțată	Văduvă
• Văduv	106	20	31	55
<b>2000</b>				
<b>Total</b>	<b>2810</b>	<b>2498</b>	<b>256</b>	<b>56</b>
• Necăsătorit	2491	2381	99	11
• Divorțat	264	111	135	18
• Văduv	55	6	22	27
<b>2010</b>				
<b>Total</b>	<b>2118</b>	<b>1854</b>	<b>236</b>	<b>28</b>
• Necăsătorit	1839	1732	101	6
• Divorțat	247	117	119	11
• Văduv	32	5	16	11
<b>2019</b>				
<b>Total</b>	<b>2510</b>	<b>2087</b>	<b>372</b>	<b>51</b>
• Necăsătorit	2161	1966	181	14
• Divorțat	324	114	181	29
• Văduv	25	7	10	8
<b>2020</b>				
<b>Total</b>	<b>1531</b>	<b>1245</b>	<b>265</b>	<b>21</b>
• Necăsătorit	1299	1156	132	11
• Divorțat	217	84	126	7
• Văduv	15	5	7	3
<b>2021</b>				
<b>Total</b>	<b>2407</b>	<b>2048</b>	<b>313</b>	<b>46</b>
• Necăsătorit	2049	1914	124	11
• Divorțat	334	130	179	25
• Văduv	24	4	10	10

## 2.2.10 Divorțuri după grupa de vârstă a soților, pe total județ și medii

Grupa de vârstă ( ani )	Total		Municipii și orașe		Comune	
	Soț	Soție	Soț	Soție	Soț	Soție
<b>1990- TOTAL</b>	<b>443</b>	<b>443</b>	<b>290</b>	<b>290</b>	<b>153</b>	<b>153</b>
sub 20 ani	-	4	-	1	-	3
20-24	31	99	19	62	12	37
25-29	90	85	63	61	27	24
30-34	102	74	70	61	32	13
35-39	76	67	59	52	17	15
40-44	56	54	38	29	18	25
45-49	28	27	18	14	10	13
50-54	32	17	13	2	19	15
55-59	19	8	3	4	16	4
60 de ani și	9	8	7	4	2	4



Grupa de vârstă ( ani )	Total		Municipii și orașe		Comune	
	Soț	Soție	Soț	Soție	Soț	Soție
peste						
<b>2000-TOTAL</b>	<b>704</b>	<b>704</b>	<b>389</b>	<b>389</b>	<b>315</b>	<b>315</b>
sub 20 ani	-	25	-	7	-	18
20-24	51	144	23	62	28	82
25-29	187	188	92	94	95	94
30-34	152	118	81	70	71	48
35-39	97	81	60	58	37	23
40-44	96	64	65	46	31	18
45-49	61	37	32	26	29	11
50-54	26	22	19	16	7	6
55-59	10	8	6	5	4	3
60 de ani și peste	24	17	11	5	13	12
<b>2010-TOTAL</b>	<b>795</b>	<b>795</b>	<b>436</b>	<b>436</b>	<b>359</b>	<b>359</b>
sub 20 ani	-	13	-	4	-	9
20-24	34	113	15	50	19	63
25-29	95	137	53	81	42	56
30-34	167	148	88	70	79	78
35-39	152	135	71	74	81	61
40-44	132	110	76	70	56	40
45-49	81	59	50	42	31	17
50-54	61	38	38	22	23	16
55-59	36	24	29	17	7	7
60 de ani și peste	37	18	16	6	21	12
<b>2019 -TOTAL</b>	<b>666</b>	<b>666</b>	<b>359</b>	<b>359</b>	<b>307</b>	<b>307</b>
sub 20 ani	-	1	-	-	-	1
20-24	4	34	3	14	1	20
25-29	36	72	15	37	21	35
30-34	80	106	50	58	30	48
35-39	99	120	45	61	54	59
40-44	148	127	70	60	78	67
45-49	121	85	66	51	55	34
50-54	83	68	52	46	31	22
55-59	47	33	25	19	22	14
60 de ani și peste	48	20	33	13	15	7
<b>2020-TOTAL</b>	<b>389</b>	<b>389</b>	<b>197</b>	<b>197</b>	<b>192</b>	<b>192</b>
sub 20 ani	-	1	-	-	-	1
20-24	8	32	4	12	4	20
25-29	29	44	16	26	13	18

Grupa de vârstă ( ani )	Total		Municipii și orașe		Comune	
	Soț	Soție	Soț	Soție	Soț	Soție
30-34	52	52	26	22	26	30
35-39	60	64	27	33	33	31
40-44	61	67	30	38	31	29
45-49	64	48	29	19	35	29
50-54	61	46	34	22	27	24
55-59	26	17	11	11	15	6
60 de ani și peste	28	18	20	14	8	4
<b>2021-TOTAL</b>	<b>601</b>	<b>601</b>	<b>236</b>	<b>236</b>	<b>365</b>	<b>365</b>
sub 20 ani	-	1	-	-	-	1
20-24	9	41	4	16	5	25
25-29	39	72	12	25	27	47
30-34	69	81	32	26	37	55
35-39	77	99	33	42	44	57
40-44	119	114	44	40	75	74
45-49	129	110	45	44	84	66
50-54	82	50	29	22	53	28
55-59	40	12	18	8	22	4
60 de ani și peste	37	21	19	13	18	8

Divorțuri după grupa de vârstă a soților  
în anii 1990 și 2021

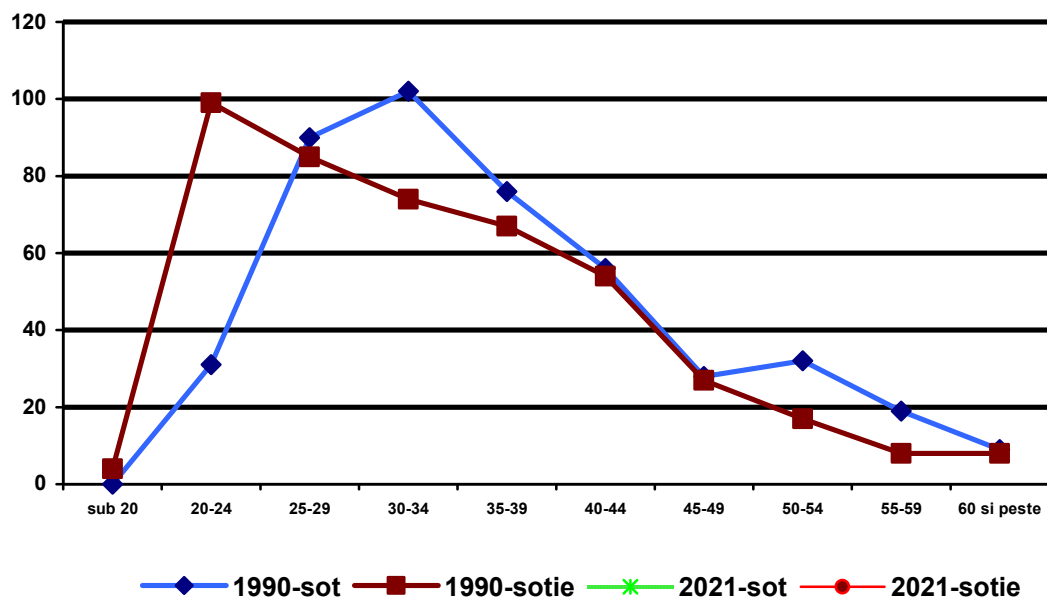

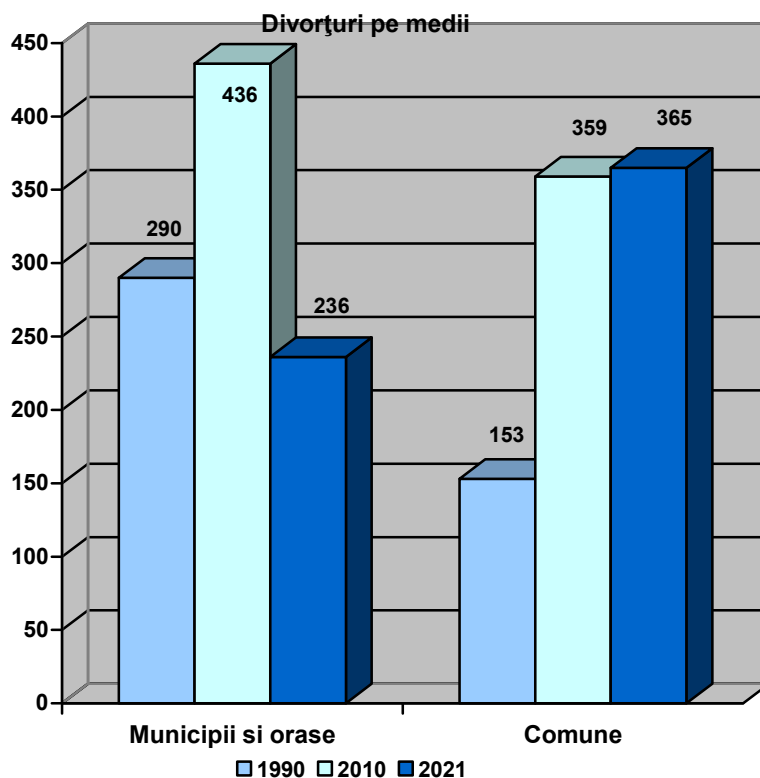

### 2.2.11 Divorțuri după grupa de vârstă a soțului și durata căsătoriei

- număr divorțuri -

Durata căsătoriei (ani)	Total	Grupa de vârstă a soțului ( ani )									
		sub 20 ani	20-24	25-29	30-34	35 - 39	40-44	45-49	50-54	55-59	60 ani și peste
<b>1990</b>											
<b>TOTAL</b>	<b>443</b>	-	<b>31</b>	<b>90</b>	<b>102</b>	<b>76</b>	<b>56</b>	<b>28</b>	<b>32</b>	<b>19</b>	<b>9</b>
sub 1 an	12	-	6	4	1	1	-	-	-	-	-
1 an	31	-	11	10	3	2	1	1	2	-	1
2 ani	37	-	4	14	8	3	2	-	1	2	3
3 ani	32	-	6	17	6	1	-	-	1	-	1
4 ani	39	-	4	16	8	5	3	1	1	-	1
5 ani	25	-	-	10	9	4	1	-	-	1	-
6 ani	23	-	-	8	10	2	-	-	1	2	-
7 ani	24	-	-	7	10	5	2	-	-	-	-
8 ani	13	-	-	1	9	1	2	-	-	-	-
9 ani	14	-	-	2	8	3	-	1	-	-	-
10 - 14 ani	84	-	-	1	30	35	9	5	1	1	2
15 - 19 ani	34	-	-	-	-	14	17	1	-	1	1
20 ani și peste	75	-	-	-	-	-	19	19	25	12	-
<b>2000</b>											
<b>TOTAL</b>	<b>704</b>	-	<b>51</b>	<b>187</b>	<b>152</b>	<b>97</b>	<b>96</b>	<b>61</b>	<b>26</b>	<b>10</b>	<b>24</b>
sub 1 an	49	-	18	13	11	5	-	-	2	-	-

Durata căsătoriei (ani)	Total	Grupa de vârstă a soțului ( ani )									
		sub 20 ani	20-24	25-29	30-34	35 - 39	40-44	45-49	50-54	55-59	60 ani și peste
1 an	53	-	9	31	6	4	1	2	-	-	-
2 ani	60	-	10	32	13	1	1	2	-	1	-
3 ani	46	-	8	22	11	3	1	1	-	-	-
4 ani	45	-	3	19	10	6	1	3	2	-	1
5 ani	56	-	3	30	13	5	1	1	-	-	3
6 ani	36	-	-	15	14	2	5	-	-	-	-
7 ani	34	-	-	12	11	4	2	3	-	-	2
8 ani	35	-	-	8	21	4	-	1	-	-	1
9 ani	33	-	-	5	18	3	4	1	1	1	-
10 - 14 ani	82	-	-	-	24	37	14	3	-	1	3
15 - 19 ani	77	-	-	-	-	23	36	13	3	-	2
20 ani și peste	98	-	-	-	-	-	30	31	18	7	12
<b>2010</b>											
<b>TOTAL</b>	<b>795</b>	<b>-</b>	<b>34</b>	<b>95</b>	<b>167</b>	<b>152</b>	<b>132</b>	<b>81</b>	<b>61</b>	<b>36</b>	<b>37</b>
sub 1 an	16	-	6	5	4	-	1	-	-	-	-
1 an	36	-	8	8	9	5	2	2	-	1	1
2 ani	40	-	4	14	8	5	3	1	3	-	2
3 ani	60	-	9	18	19	6	3	1	1	1	2
4 ani	48	-	4	18	20	4	-	1	-	-	1
5 ani	43	-	2	13	23	3	1	-	-	-	1
6 ani	27	-	1	5	16	1	3	1	-	-	-
7 ani	41	-	-	9	13	8	8	2	-	1	-
8 ani	31	-	-	-	18	7	2	-	2	-	2
9 ani	35	-	-	2	10	12	3	6	1	-	1
10 - 14 ani	136	-	-	3	27	63	23	9	6	1	4
15 - 19 ani	113	-	-	-	-	37	59	7	7	1	2
20 ani și peste	169	-	-	-	-	1	24	51	41	31	21
<b>2019</b>											
<b>TOTAL</b>	<b>666</b>	<b>-</b>	<b>4</b>	<b>36</b>	<b>80</b>	<b>99</b>	<b>148</b>	<b>121</b>	<b>83</b>	<b>47</b>	<b>48</b>
sub 1 an	6	-	1	3	-	-	-	1	-	-	1
1 an	16	-	2	7	3	1	1	1	-	1	-
2 ani	22	-	1	8	7	1	3	1	-	-	-
3 ani	29	-	-	6	9	4	4	4	2	-	-
4 ani	29	-	-	5	12	3	6	1	1	-	1
5 ani	25	-	-	-	10	6	3	3	1	-	2
6 ani	28	-	-	3	13	5	1	3	3	-	-
7 ani	23	-	-	2	3	7	6	3	2	-	-
8 ani	23	-	-	1	6	10	4	2	-	-	-
9 ani	17	-	-	1	3	3	1	6	1	1	1
10 - 14 ani	106	-	-	-	14	38	30	15	3	3	3
15 - 19 ani	117	-	-	-	-	19	58	20	11	5	4
20 ani și peste	225	-	-	-	-	2	31	60	59	37	36
<b>2020</b>											

Durata căsătoriei (ani)	Total	Grupa de vârstă a soțului ( ani )									
		sub 20 ani	20-24	25-29	30-34	35-39	40-44	45-49	50-54	55-59	60 ani și peste
<b>TOTAL</b>	<b>389</b>	-	<b>8</b>	<b>29</b>	<b>52</b>	<b>60</b>	<b>61</b>	<b>64</b>	<b>61</b>	<b>26</b>	<b>28</b>
sub 1 an	5	-	2	2	1	-	-	-	-	-	-
1 an	16	-	3	6	3	2	-	1	-	-	1
2 ani	16	-	2	5	2	2	3	1	-	-	1
3 ani	12	-	-	6	3	1	-	1	-	1	-
4 ani	23	-	1	6	7	5	3	1	-	-	-
5 ani	21	-	-	2	8	6	3	-	1	-	1
6 ani	9	-	-	1	4	4	-	-	-	-	-
7 ani	7	-	-	-	3	3	-	1	-	-	-
8 ani	9	-	-	-	4	3	-	1	1	-	-
9 ani	13	-	-	-	5	3	4	-	1	-	-
10 - 14 ani	57	-	-	1	12	21	10	3	5	2	3
15 - 19 ani	63	-	-	-	-	10	27	14	6	4	2
20 ani și peste	138	-	-	-	-	-	11	41	47	19	20
<b>2021</b>											
<b>TOTAL</b>	<b>601</b>	-	<b>9</b>	<b>39</b>	<b>69</b>	<b>77</b>	<b>119</b>	<b>129</b>	<b>82</b>	<b>40</b>	<b>37</b>
sub 1 an	5	-	-	2	1	-	-	1	-	-	1
1 an	14	-	2	5	2	2	2	1	-	-	-
2 ani	28	-	4	8	9	4	2	1	-	-	-
3 ani	22	-	1	8	5	5	2	1	-	-	-
4 ani	30	-	1	7	6	5	4	3	1	1	2
5 ani	23	-	1	5	7	4	1	3	1	1	-
6 ani	26	-	-	3	10	6	3	2	1	1	-
7 ani	20	-	-	1	7	5	5	2	-	-	-
8 ani	18	-	-	-	6	6	1	2	2	1	-
9 ani	14	-	-	-	4	2	3	4	-	1	-
10 - 14 ani	85	-	-	-	9	22	30	18	1	3	1
15 - 19 ani	83	-	-	-	3	16	43	14	4	2	1
20 ani și peste	233	-	-	-	-	-	23	77	72	30	31

## 2.2.12 Divorțuri după grupa de vârstă a soției și durata căsătoriei

- număr -

Durata căsătoriei ( ani )	Total	Grupa de vârstă a soției ( ani ) :									
		sub 20 ani	20-24	25-29	30-34	35-39	40-44	45-49	50-54	55-59	60 ani și peste
<b>1990 TOTAL</b>	<b>443</b>	<b>4</b>	<b>99</b>	<b>85</b>	<b>74</b>	<b>67</b>	<b>54</b>	<b>27</b>	<b>17</b>	<b>8</b>	<b>8</b>
sub 1 an	12	-	10	2	-	-	-	-	-	-	-
1 an	31	2	14	5	4	3	2	-	-	1	-
2 ani	37	2	17	5	6	1	1	1	1	1	2
3 ani	32	-	24	5	1	1	-	-	-	-	1

Durata căsătoriei ( ani )	Total	Grupa de vârstă a soției ( ani ) :									
		sub 20 ani	20-24	25-29	30-34	35-39	40-44	45-49	50-54	55-59	60 ani și peste
4 ani	39	-	20	8	4	2	2	-	1	-	2
5 ani	25	-	7	10	5	2	1	-	-	-	-
6 ani	23	-	4	13	1	1	4	-	-	-	-
7 ani	24	-	3	12	6	2	1	-	-	-	-
8 ani	13	-	-	8	3	-	2	-	-	-	-
9 ani	14	-	-	6	6	1	-	-	1	-	-
10 - 14 ani	84	-	-	11	38	24	7	1	-	3	-
15 - 19 ani	34	-	-	-	-	25	7	-	-	1	1
20 ani și peste	75	-	-	-	-	5	27	25	14	2	2
<b>2000 TOTAL</b>	<b>704</b>	<b>25</b>	<b>144</b>	<b>188</b>	<b>118</b>	<b>81</b>	<b>64</b>	<b>37</b>	<b>22</b>	<b>8</b>	<b>17</b>
sub 1 an	49	7	24	12	3	1	-	-	1	1	-
1 an	53	8	24	15	3	1	1	1	-	-	-
2 ani	60	8	29	14	6	2	-	-	-	1	-
3 ani	46	2	23	15	3	1	2	-	-	-	-
4 ani	45	-	12	17	8	4	-	1	1	1	1
5 ani	56	-	20	26	6	-	-	1	1	-	2
6 ani	36	-	7	21	4	3	-	1	-	-	-
7 ani	34	-	2	19	9	2	-	-	1	-	1
8 ani	35	-	3	19	11	1	-	-	-	-	1
9 ani	33	-	-	18	9	2	1	1	1	1	-
10 - 14 ani	82	-	-	12	42	15	8	2	-	1	2
15 - 19 ani	77	-	-	-	14	40	14	5	4	-	-
20 ani și peste	98	-	-	-	-	9	38	25	13	3	10
<b>2010 TOTAL</b>	<b>795</b>	<b>13</b>	<b>113</b>	<b>137</b>	<b>148</b>	<b>135</b>	<b>110</b>	<b>59</b>	<b>38</b>	<b>24</b>	<b>18</b>
sub 1 an	16	7	6	3	-	-	-	-	-	-	-
1 an	36	4	15	4	4	5	2	1	1	-	-
2 ani	40	1	16	12	3	2	2	2	-	1	1
3 ani	60	1	27	16	6	5	-	3	2	-	-
4 ani	48	-	19	20	5	3	-	-	-	1	-
5 ani	43	-	16	21	1	2	2	-	-	1	-
6 ani	27	-	9	10	5	1	1	1	-	-	-
7 ani	41	-	5	18	12	2	3	-	-	-	1
8 ani	31	-	-	10	12	5	1	-	2	-	1
9 ani	35	-	-	8	14	8	2	1	-	2	-
10 - 14 ani	136	-	-	15	66	36	9	5	4	-	1
15 - 19 ani	113	-	-	-	20	59	26	7	-	-	1
20 ani și peste	169	-	-	-	-	7	62	39	29	19	13
<b>2019 TOTAL</b>	<b>666</b>	<b>1</b>	<b>34</b>	<b>72</b>	<b>106</b>	<b>120</b>	<b>127</b>	<b>85</b>	<b>68</b>	<b>33</b>	<b>20</b>
sub 1 an	6	-	2	2	-	1	1	-	-	-	-

Durata căsătoriei ( ani )	Total	Grupa de vârstă a soției ( ani ) :									
		sub 20 ani	20-24	25-29	30-34	35-39	40-44	45-49	50-54	55-59	60 ani și peste
1 an	16	1	4	4	4	1	-	-	1	1	-
2 ani	22	-	9	5	1	3	2	-	2	-	-
3 ani	29	-	7	7	3	2	6	2	1	1	-
4 ani	29	-	6	8	10	3	1	-	-	1	-
5 ani	25	-	3	8	3	6	2	-	1	1	1
6 ani	28	-	2	9	12	2	-	1	2	-	-
7 ani	23	-	1	7	5	7	2	1	-	-	-
8 ani	23	-	-	7	9	4	1	1	1	-	-
9 ani	17	-	-	3	5	2	2	1	3	1	-
10 - 14 ani	106	-	-	12	41	26	14	6	3	2	2
15 - 19 ani	117	-	-	-	13	49	33	11	5	3	3
20 ani și peste	225	-	-	-	-	14	63	62	49	23	14
<b>2020</b>											
<b>TOTAL</b>	389	1	32	44	52	64	67	48	46	17	18
sub 1 an	5	1	2	2	-	-	-	-	-	-	-
1 an	16	-	10	3	-	1	-	1	-	-	1
2 ani	16	-	7	2	2	1	2	1	-	-	1
3 ani	12	-	4	5	1	-	1	1	-	-	-
4 ani	23	-	7	4	5	3	3	1	-	-	-
5 ani	21	-	2	8	3	3	3	-	-	2	-
6 ani	9	-	-	5	2	1	-	1	-	-	-
7 ani	7	-	-	1	5	-	1	-	-	-	-
8 ani	9	-	-	3	2	3	1	-	-	-	-
9 ani	13	-	-	5	5	1	1	-	1	-	-
10 - 14 ani	57	-	-	6	21	17	4	3	6	-	-
15 - 19 ani	63	-	-	-	6	28	18	4	3	2	2
20 ani și peste	138	-	-	-	-	6	33	36	36	13	14
<b>2021</b>											
<b>TOTAL</b>	601	1	41	72	81	99	114	110	50	12	21
sub 1 an	5	-	2	-	1	-	1	-	-	-	1
1 an	14	-	5	5	-	2	2	-	-	-	-
2 ani	28	1	13	7	1	2	2	2	-	-	-
3 ani	22	-	4	9	3	3	1	2	-	-	-
4 ani	30	-	7	8	6	3	1	4	-	-	1
5 ani	23	-	7	7	3	3	-	2	-	-	1
6 ani	26	-	3	13	5	2	2	-	1	-	-
7 ani	20	-	-	10	4	5	1	-	-	-	-
8 ani	18	-	-	5	8	-	2	3	-	-	-
9 ani	14	-	-	2	5	3	3	1	-	-	-
10 - 14 ani	85	-	-	6	32	29	9	5	3	1	-
15 - 19 ani	83	-	-	-	13	41	21	7	-	1	-
20 ani și peste	233	-	-	-	-	6	69	84	46	10	18

## 2.2.13 Divorțuri după cauza desfacerii căsătoriei

- număr divorțuri -

Cauza desfacerii căsătoriei	În anii :					
	1990	2000	2010	2019	2020	2021
<b>Total divorțuri</b>	<b>443</b>	<b>704</b>	<b>795</b>	<b>666</b>	<b>389</b>	<b>601</b>
Infidelitate conjugală	66	29	74	13	33	19
Alcoolism	259	39	36	17	22	5
Violența fizică	72	50	69	6	12	20
Alte situații	46	488	186	205	75	105
Acordul partilor	-	-	271	326	177	294
Cauze combinate	-	-	159	99	70	158

## 2.3 Durata medie a vieții, pe sexe și medii

- ani -

	1992	2000	2005	2010	2018	2019	2020	2021
<b>Pe sexe</b>								
ambele sexe	<b>68.81</b>	<b>69.97</b>	<b>71.18</b>	<b>72.95</b>	<b>74.46</b>	<b>74.50</b>	<b>74.97</b>	
masculin	65.08	66.17	67.35	69.22	70.60	70.47	70.90	
feminin	72.72	74.02	75.25	76.92	78.64	78.95	79.53	
<b>Pe medii</b>								
<b>urban</b>								
ambele sexe	<b>70.90</b>	<b>71.47</b>	<b>71.46</b>	<b>74.82</b>	<b>75.71</b>	<b>75.93</b>	<b>76.28</b>	
masculin	66.90	67.91	67.36	71.10	72.35	72.60	72.42	
feminin	75.10	75.22	75.69	78.41	79.01	79.21	80.22	
<b>rural</b>								
ambele sexe	<b>66.40</b>	<b>68.47</b>	<b>70.55</b>	<b>71.50</b>	<b>73.19</b>	<b>73.07</b>	<b>73.70</b>	
masculin	62.00	64.38	66.84	67.77	69.11	68.72	69.63	
feminin	70.80	73.06	74.71	75.68	78.09	78.45	78.77	

Notă: Durata medie a vieții în anul de referință s-a calculat pe baza numărului populației după domiciliu și al populației decedate, cu domiciliul sau reședința obișnuită în România, pentru o perioadă de trei ani.



## Durata medie a vieții

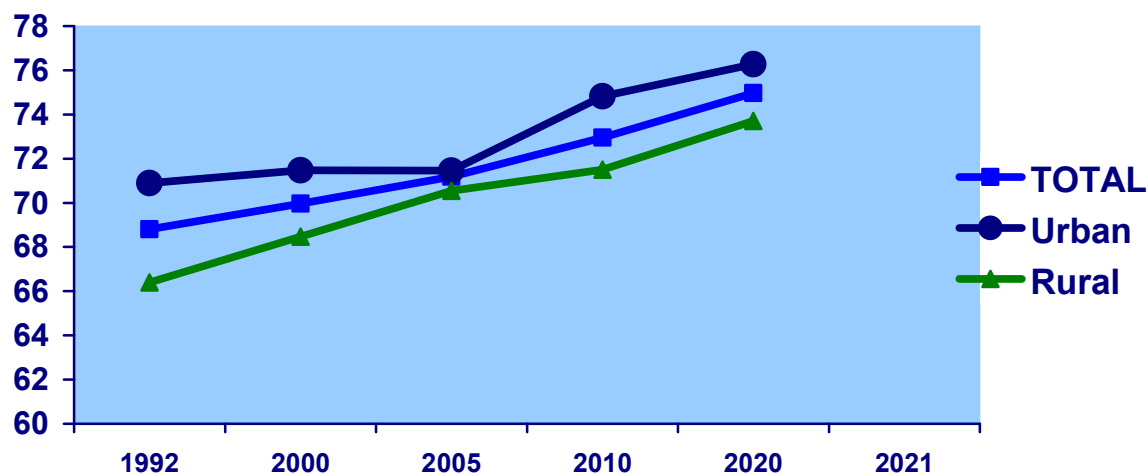

## 2.4 Mișcarea migratorie a populației

### 2.4.1 Migrația internă determinată de schimbarea domiciliului, pe total județ și medii

Anii	Sosiți			Plecați			Soldul migrației interne
	TOTAL	în URBAN	în RURAL	TOTAL	din URBAN	din RURAL	
1990	6363	4881	1482	27068	2887	24181	- 20705
2000	6453	1382	5071	6666	2909	3757	- 213
2010	7124	2427	4697	8949	3994	4955	-1825
2018	5831	2080	3751	7678	3380	4298	-1847
2019	6075	2182	3893	8021	3477	4544	-1946
2020	5733	1725	4008	7461	3394	4067	-1728
2021	6384	1984	4414	7365	3223	4142	-981

### 2.4.2 Migrația internațională, pe total județ și medii

Anii	Emigranți <sup>1</sup>			Imigranți <sup>2</sup>			Soldul migrației internaționale
	TOTAL	din URBAN	din RURAL	TOTAL	în URBAN	în RURAL	
1998	123	92	31	145	143	2	+ 22

<sup>1</sup> Persoane din județul Botoșani care și-au schimbat reședința obișnuită în străinătate în cursul anului de referință.

<sup>2</sup> Persoane cu cetățenie străină, români și fără cetățenie care și-au stabilit reședința obișnuită în România în cursul anului de referință.

Anii	Emigranți <sup>1</sup>			Imigranți <sup>2</sup>			Soldul migrației internationale
	TOTAL	din URBAN	din RURAL	TOTAL	în URBAN	în RURAL	
1999	113	88	25	134	111	23	+ 21
2000	137	115	22	252	210	42	+ 115
2005	96	69	27	40	38	2	- 56
2010	117	100	17	44	33	11	-73
2018	432	290	142	5761	1084	4677	+5329
2019	474	338	136	5242	1000	4242	+4768
2020	366	238	128	2397	163	2234	+2031
2021	638	391	247	3912	213	3699	+3274

### **Capitolul 3:**

## **FORȚA DE MUNCĂ**

---



### **Capitolul 3 . FORȚA DE MUNCĂ**

- 3.1. Populația ocupată a județului pe activitățile economiei naționale ( efectiv la sfârșitul anului )**
- 3.2. Numărul mediu al salariaților pe forme de proprietate**
- 3.3. Numărul mediu al salariaților pe activitățile economiei naționale- CAEN REV. 2**
- 3.4. Numărul mediu al salariaților, pe activități industriale- CAEN REV. 2**
- 3.5. Numărul șomerilor înregistrați la sfârșitul anului și rata șomajului pe sexe**

## **Sursa datelor :**

### ***Cercetări statistice:***

- Cercetarea statistică asupra forței de muncă în gospodării, pentru datele privind populația ocupată și șomajul (în conformitate cu Regulamentul (UE) 2019/1700 al Parlamentului European și al Consiliului din 10 octombrie 2019 de stabilire a unui cadru comun pentru statisticile europene referitoare la persoane și gospodării, bazate pe datele la nivel individual colectate din eșantioane și Regulamentul de punere în aplicare (UE) 2019/2240 al Comisiei din 16 decembrie 2019 de specificare a aspectelor tehnice ale setului de date, de stabilire a formatelor tehnice pentru transmiterea informațiilor și de specificare a modalităților detaliate și a conținutului rapoartelor de calitate privind organizarea unei anchete prin sondaj în domeniul forței de muncă);
- Cercetarea statistică privind costul forței de muncă în unitățile economico-sociale, pentru datele referitoare la numărul salariaților (conform Regulamentului (CE) nr. 530/1999 al Consiliului privind statisticile structurale ale câștigurilor salariale și costului forței de muncă);
- Cercetarea statistică trimestrială asupra locurilor de muncă vacante, pentru datele referitoare la rata locurilor de muncă vacante (conform Regulamentului (CE) nr. 453/2008 al Parlamentului European și al Consiliului referitor la statisticile trimestriale privind locurile de muncă în Comunitate);
- Balanța forței de muncă, pentru datele privind populația ocupată civilă pe activități ale economiei naționale, pe forme de proprietate și pe județe.

### ***Surse administrative:***

- Agenția Națională pentru Ocuparea Forței de Muncă, pentru datele privind șomajul înregistrat și numărul persoanelor cuprinse în cursuri de calificare și recalificare;
- Ministerul Muncii și Solidarității Sociale, pentru datele privind condițiile de muncă.

## **PRECIZĂRI METODOLOGICE**

### **FORȚA DE MUNCĂ**

**Cercetarea statistică asupra forței de muncă în gospodării (AMIGO)** este concepută ca o sursă importantă de informații intercenzitare asupra forței de muncă; ancheta furnizează, într-o manieră coerentă, date esențiale asupra principalelor segmente de populație (activă - ocupată și în șomaj - inactivă), cu numeroase posibilități de corelare și structurare după caracteristici demo-socio-economice diverse, în condiții de comparabilitate internațională. Începând cu anul 1996, ancheta forței de muncă în gospodării se realizează trimestrial, ca o cercetare continuă, permițând astfel obținerea de date conjuncturale asupra mărimii și structurii ofertei de forță de muncă și evidențierea fenomenelor cu caracter sezonier care se manifestă pe piața forței de muncă. Din anul 2015, volumul eșantionului pe care se realizează ancheta este de 28512 locuințe/trimestru. Datele anuale se calculează ca medii aritmetice ale datelor trimestriale.

Indicatorii de forță de muncă, prezentați în Anuar pentru perioada 2019-2021, respectiv populația activă, populația ocupată, șomerii, populația inactivă, ratele de activitate, ratele de ocupare și ratele șomajului etc., au fost calculați în funcție de populația rezidentă, conform

conceptului de reședință obișnuită și pragului de cel puțin 12 luni de prezență/absență pe/de pe teritoriul României.

Începând cu anul 2021 a intrat în vigoare un nou regulament-cadru privind statisticile europene referitoare la persoane și gospodării, bazate pe datele la nivel individual colectate din eșantioane (Regulamentul (UE) 2019/1700 al Parlamentului European și al Consiliului din 10 octombrie 2019). Acesta, împreună cu regulamentele delegate și de implementare emise în aplicarea lui, constituie noua bază legală a Cercetării statistice asupra forței de muncă în gospodării.

Aceste modificări legislative au adus o serie de schimbări metodologice importante având drept scop îmbunătățirea comparabilității rezultatelor între statele membre ale UE (o nouă definiție a ocupării, modificarea metodei de colectare, chestionar standardizat utilizat pentru colectarea datelor etc.) și au generat un impact sesizabil asupra estimațiilor anchetei. Din acest motiv, datele pentru anul 2021 nu sunt comparabile cu cele pentru anii anteriori.

**Cercetarea statistică privind costul forței de muncă** este o cercetare statistică anuală complexă care furnizează elementele necesare efectuării unor analize privind evoluția diferitelor componente ale costului forței de muncă și corelațiile dintre ele, oferind, totodată, elementele necesare calculului mărimii brute și nete, lunare și orare, a câștigului salarial structurat pe activități ale economiei naționale, forme de proprietate, forme juridice, categorii de salariați, sexe, regiuni de dezvoltare și județe. Se realizează pe un eșantion de circa 26800 de operatori economici și sociali, aparținând tuturor claselor de mărime a întreprinderii, indiferent de numărul de salariați. Unitățile economice cu 50 salariați și peste sunt cuprinse exhaustiv în cercetare. Unitățile din sectorul bugetar sunt cuprinse exhaustiv în cercetare, excepție făcând unitățile administrației publice locale pentru care datele la nivelul consiliilor locale comunale se colectează pe bază de eșantion reprezentativ la nivel de județ (cca. 820 de unități). Nu sunt cuprinse forțele armate și personalul asimilat (Ministerul Apărării Naționale, Ministerul Afacerilor Interne, Serviciul Român de Informații etc.).

Centralizarea datelor s-a realizat după activitatea omogenă pentru indicatorii aferenți numărului de salariați și câștigurilor salariale medii brute și nete, respectiv după activitatea principală pentru indicatorii aferenți costului mediu al forței de muncă și structurii costului forței de muncă.

În anul de referință 2021, pentru îmbunătățirea gradului de fiabilitate a datelor la nivel de județ (NUTS3) și diviziune CAEN Rev. 2 (2 cifre), eșantionul anchetei a fost extins cu circa 17200 agenți economici aparținând clasei de mărime sub 50 de salariați, pentru care s-au aplicat metode de estimare a indicatorilor statistici din sursele administrative <sup>1</sup>(„Declarația privind obligațiile de plată a contribuțiilor sociale, impozitului pe venit și evidența nominală a persoanelor asigurate (D112)”).

**Cercetarea statistică asupra locurilor de muncă vacante** este o cercetare statistică selectivă trimestrială, având ca perioadă de referință luna de mijloc a trimestrului, care furnizează elementele necesare calculării ratei trimestriale a locurilor de muncă vacante. Cercetarea statistică se realizează pe un eșantion de circa 23300 de întreprinderi/unități locale. Pentru sectorul economic se includ în cercetare unitățile cu 4 salariați și peste, care reprezintă 89% din numărul total al salariaților din acest sector. Unitățile din sectorul bugetar sunt cuprinse exhaustiv în cercetare, excepție făcând unitățile administrației publice locale pentru care datele la nivelul consiliilor locale comunale se colectează pe bază de eșantion

---

<sup>1</sup> Agenția Națională de Administrare Fiscală.

reprezentativ la nivel de județ (cca. 820 de unități). Sunt excluse forțele armate și personalul asimilat (Ministerul Apărării Naționale, Ministerul Afacerilor Interne, Serviciul Român de Informații etc.).

**Balanța forței de muncă** este o lucrare care se realizează pe baza informațiilor din mai multe surse de date: statistica demografică; cercetarea statistică privind costul forței de muncă; cercetarea statistică asupra forței de muncă în gospodării (AMIGO); surse administrative.

**Populația activă** (persoanele active) - din punct de vedere economic - cuprinde toate persoanele care furnizează forța de muncă disponibilă pentru producția de bunuri și servicii; include populația ocupată și șomerii.

**Populația ocupată** cuprinde, conform metodologiei „Cercetării statistice asupra forței de muncă în gospodării”, persoanele cu vârste cuprinse între 15 și 89 de ani (în ani împliniți, la sfârșitul săptămânii de referință) care, în cursul săptămânii de referință, se încadrează în una dintre următoarele categorii:

- persoane care, în cursul săptămânii de referință, au lucrat cel puțin 1 oră contra plată sau pentru obținerea unui profit, inclusiv lucrătorii familiari care colaborează la întreprinderea familială;
- persoane care au un loc de muncă sau o întreprindere și care au fost temporar absente de la lucru în cursul săptămânii de referință, dar au avut o legătură formală cu locul de muncă;
- persoane care produc bunuri agricole destinate în cea mai mare parte vânzării sau schimbului în natură.

Începând cu anul 2021, persoanele care produc bunuri agricole destinate exclusiv sau majoritar auto- consumului nu mai fac parte din populația ocupată.

**Populația ocupată civilă** cuprinde, potrivit metodologiei balanței forței de muncă, toate persoanele care, în anul de referință, au desfășurat o activitate economico-socială aducătoare de venit, cu excepția cadrelor militare și a persoanelor asimilate acestora (personalul din Ministerul Apărării Naționale, Ministerul Afacerilor Interne, Serviciul Român de Informații), a salariaților organizațiilor politice, obștești și a deținuților.

Resursele de muncă precum și categoria non-salariaților care fac parte din populația ocupată civilă au fost estimate pe baza populației rezidente la 1 ianuarie 2020. Datele pentru resursele de muncă, populația activă civilă și populația ocupată civilă nu sunt comparabile cu anii anteriori anului 2014.

**Șomerii**, conform definiției internaționale a **Biroului Internațional al Muncii (BIM)**, sunt persoanele cu vârste cuprinse între 15 și 74 de ani (în ani împliniți, la sfârșitul săptămânii de referință) care:

- în cursul săptămânii de referință nu erau ocupate conform definiției persoanelor ocupate;
- erau disponibile să muncească, adică erau disponibile să ocupe un loc de muncă remunerat sau să desfășoare o activitate independentă în termen de două săptămâni după săptămâna de referință;
- căutau activ un loc de muncă, adică fie au făcut demersuri concrete în perioada de patru săptămâni care s-a încheiat cu săptămâna de referință pentru a căuta un loc de muncă remunerat sau pentru a desfășura o activitate independentă, fie au găsit un loc de muncă unde urmează să înceapă activitatea în termen de cel mult 3 luni de la sfârșitul săptămânii de

referință.

**Rata șomajului înregistrat** reprezintă raportul dintre numărul șomerilor (înregistrați la agențiile pentru ocuparea forței de muncă) și populația activă civilă (șomeri + populație ocupată civilă, definită conform metodologiei balanței forței de muncă).

### 3.1 Populația ocupată a județului, pe activitățile economiei naționale (efectiv la sfârșitul anului)

- mii persoane

DENUMIREA ACTIVITĂȚII	1990	2010	2018	2019	2020	2021
<b>TOTAL :</b>	<b>204.5</b>	<b>145.0</b>	<b>132.2</b>	<b>133.7</b>	<b>132.7</b>	<b>104.9</b>
• din care : femei	97.9	74.8	64	63.9	62.2	48.2
<b>Agricultură, silvicultură și pescuit</b>	<b>92.1</b>	<b>73.9</b>	<b>54.5</b>	<b>54.4</b>	<b>52.3</b>	<b>25.4</b>
• din care : femei	46.5	40.5	28.1	27.5	26.3	11.7
<b>Industrie – total</b>	<b>61.3</b>	<b>21.5</b>	<b>24.5</b>	<b>24.3</b>	<b>24.2</b>	<b>23.2</b>
• din care : femei	30.9	9.4	10.5	10.4	10.1	9.9
-Industria extractivă	-	0.1	0.1	0.1	0.1	0.2
• din care : femei	-	-	-	-	-	-
- Industria prelucrătoare	-	19.4	22.3	22	21.7	20.8
• din care : femei	-	9.1	10.1	10	9.7	9.5
-Energie electrică și termică, gaze , apă caldă și aer condiționat -total	-	0.6	0.4	0.5	0.5	0.5
• din care : femei	-	0.1	0.1	0.1	0.1	0.1
-Distribuția apei;Salubritate,gestionarea deșeurilor,activități de decontaminare-total	-	1.4	1.7	1.7	1.9	1.7
• din care : femei	-	0.2	0.3	0.3	0.3	0.3
<b>Construcții</b>	<b>8.3</b>	<b>4.3</b>	<b>5.7</b>	<b>6.3</b>	<b>7.4</b>	<b>7.3</b>
• din care : femei	0.6	0.5	0.8	0.8	1	1.2
<b>Comerț cu ridicata și cu amănuntul; repararea autovehiculelor și motocicletelor</b>	<b>8.6</b>	<b>14.9</b>	<b>15.6</b>	<b>16.4</b>	<b>16.1</b>	<b>15.4</b>
• din care : femei	4.1	7.9	7.4	8.5	7.7	7.5
<b>Hoteluri și restaurante</b>	<b>1.0</b>	<b>1.6</b>	<b>2.6</b>	<b>2.5</b>	<b>2.4</b>	<b>2.8</b>
• din care : femei	0.7	1.3	1.9	1.6	1.7	2.1
<b>Transport, depozitare; informatii și comunicații</b>	<b>7.7</b>	<b>5.6</b>	<b>5.7</b>	<b>6.1</b>	<b>6.4</b>	<b>6.6</b>
• din care : femei	1.2	0.7	0.7	0.6	0.6	0.6
<b>Intermedieri financiare și asigurări</b>	<b>0.8</b>	<b>0.9</b>	<b>0.7</b>	<b>0.6</b>	<b>0.7</b>	<b>0.6</b>
• din care : femei	0.5	0.6	0.6	0.5	0.5	0.5
<b>Tranzacții imobiliare</b>	<b>-</b>	<b>0.1</b>	<b>0.2</b>	<b>0.2</b>	<b>0.2</b>	<b>0.3</b>
• din care : femei	-	0.1	0.1	0.1	0.1	0.1
<b>Activități profesionale, științifice și tehnice-total</b>	<b>-</b>	<b>1.0</b>	<b>1.6</b>	<b>1.5</b>	<b>1.6</b>	<b>1.7</b>
• din care : femei	-	0.5	0.7	0.8	0.8	0.9
<b>Activități de servicii administrative și activități de servicii suport-total</b>	<b>-</b>	<b>1.3</b>	<b>1.5</b>	<b>1.6</b>	<b>1.4</b>	<b>1.5</b>
• din care : femei	-	0.7	0.4	0.3	0.3	0.4

DENUMIREA ACTIVITĂȚII	1990	2010	2018	2019	2020	2021
<b>Administrație publică și apărare; asigurări sociale din sistemul public-total</b>	<b>1.1</b>	<b>3.3</b>	<b>3.2</b>	<b>3.2</b>	<b>3.2</b>	<b>3.3</b>
• din care : femei	0.3	1.8	1.8	1.8	1.8	1.8
<b>Învățământ</b>	<b>9.3</b>	<b>7.3</b>	<b>6.7</b>	<b>6.8</b>	<b>6.8</b>	<b>6.6</b>
• din care : femei	5.8	5.0	4.7	4.7	4.7	4.7
<b>Sănătate și asistență socială</b>	<b>6.1</b>	<b>6.9</b>	<b>6.8</b>	<b>7</b>	<b>7.2</b>	<b>7.5</b>
• din care : femei	4.4	5.1	5.4	5.4	5.6	5.8
<b>Activități de spectacole, culturale și recreative-total</b>	<b>-</b>	<b>0.8</b>	<b>0.7</b>	<b>0.8</b>	<b>0.8</b>	<b>0.8</b>
• din care : femei	-	0.3	0.4	0.4	0.4	0.4
<b>Alte activități de servicii-total</b>	<b>8.2</b>	<b>1.6</b>	<b>2.2</b>	<b>2</b>	<b>2</b>	<b>1.9</b>
• din care : femei	2.9	0.4	0.5	0.5	0.6	0.6

Sursa: Balanța forței de muncă la sfârșitul anului

**Notă:** Începând cu anul 2014, resursele de muncă precum și categoria non-salariaților care fac parte din populația ocupată civilă pentru anul respectiv au fost estimate pe baza populației rezidente la 1 ianuarie a anului calendaristic următor.

Datele pentru resursele de muncă, populația activă civilă și populația ocupată civilă nu sunt comparabile cu anii anteriori anului 2014

#### Populația ocupată a județului, pe activitățile economiei naționale- mii persoane

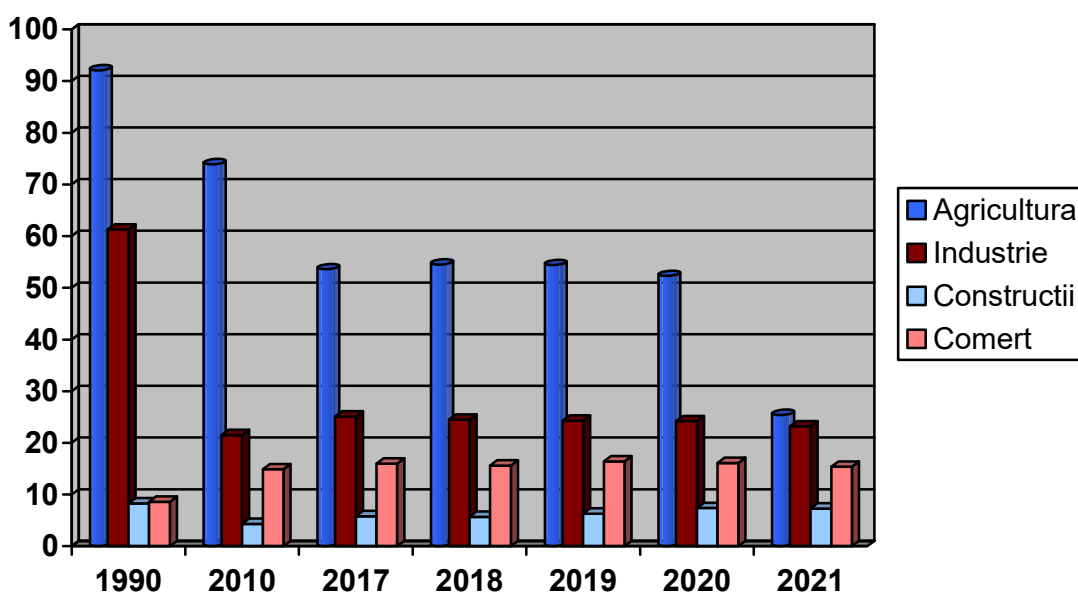



### 3.2 Numărul mediu al salariaților pe forme de proprietate

- persoane -

	Forma de proprietate	1991	2010	2018	2019	2020	2021
	<b>Total județ</b>	<b>107214</b>	<b>47860</b>	<b>54484</b>	<b>55538</b>	<b>54044</b>	<b>55034</b>
<b>SALARIAȚI</b>	• Integral de stat	-	1638	1920	1844	1878	1664
	• Mixtă	-	1048	592	621	650	733
	• Privată	-	23779	31346	32515	31048	32366
	• Cooperatistă	-	1235	238	289	299	253
	• Obștească	-	33	4	5	7	4
	• Integral străină	-	1621	3275	2760	2709	2565
	• Publică de interes național și local	-	18506	17109	17504	17453	17449

Sursa: Cercetarea statistică privind costul forței de muncă

Notă: Indicatorii carora le corespund un număr mediu mai mic de 100 persoane, prezintă un grad de fiabilitate mai redus din cauza numărului de cazuri observate.

### 3.3 Numărul mediu al salariaților pe activitățile economiei naționale CAEN REV. 2

- persoane -

Denumirea activității	2018	2019	2020	2021
<b>TOTAL, din care :</b>	<b>54484</b>	<b>55538</b>	<b>54044</b>	<b>55034</b>
. Agricultură, silvicultură și pescuit	1521	1759	1688	1895
. Industrie, total, din care:	14788	14693	13361	13017
Industria extractivă	114	110	122	188
Industria prelucrătoare	13023	12916	11477	11250
Producția și furnizarea de energie electrică și termică, gaze, apă caldă și aer condiționat	411	453	465	457
Distribuția apei; salubritate, gestionarea deșeurilor, activități de decontaminare	1240	1214	1297	1122
. Construcții	4581	4675	5228	5179
. Comerț cu ridicata și cu amănuntul; repararea autovehiculelor și motocicletelor	9624	10012	9914	9973
. Transport și depozitare	1447	1522	1347	1641
. Hoteluri și restaurante	2103	1945	1920	2049
. Informații și comunicații	497	481	443	620
. Intermedieri financiare și asigurări	608	524	538	510
. Tranzacții imobiliare	153	142	181	267
. Activități profesionale, științifice și tehnice	867	951	875	933
. Activit. de servicii admin. și activit. de servicii suport	1357	1424	1343	1425
. Administrație publică și apărare; asigurări sociale din sistemul public <sup>1</sup>	3081	3135	3143	3172
. Invățământ	6423	6528	6411	6396

<sup>1</sup> Exclusiv forțele armate și personalul asimilat (Ministerul Apărării Naționale, Ministerul Afacerilor Interne, Serviciul Român de Informații etc.).

Denumirea activității	2018	2019	2020	2021
. Sănătate și asistență socială	6368	6629	6575	6800
13361. Activități de spectacole, culturale și recreative	667	724	692	740
. Alte activități de servicii	399	394	385	417

Sursa: Cercetarea statistică privind costul forței de muncă

### 3.4 Numărul mediu al salariaților pe activități industriale CAEN REV. 2

Denumirea activității	2018	2019	2020	2021
				- persoane -
<b>TOTAL industrie, din care :</b>	<b>14788</b>	<b>14693</b>	<b>13361</b>	<b>13017</b>
. Industria extractivă	114	110	122	188
. Industria prelucrătoare, din care:	13023	12916	11477	11250
Industria alimentară	2711	2837	2760	2641
Fabricarea băuturilor	97	98	104	103
Fabricarea produselor textile	2172	1963	1809	1667
Fabricarea articolelor de îmbrăcăminte	4217	4350	3661	3493
Tăbăcirea și finisarea pieilor; fabricarea încălțămintei.	490	389	226	260
Prelucrarea lemnului (exclusiv mobilă)	299	149	176	193
Fabricarea hârtiei	41	29	17	24
Tipărirea și reproducerea pe suporturi a înregistrărilor	32	32	39	39
Fabricarea substanțelor și a produselor chimice	43	21	30	40
Fabricarea produselor din cauciuc și mase plastice	666	666	631	705
Fabricarea altor produse din minerale nemetalice	242	224	259	337
Industria metalurgică	-	-	-	-
Industria construcțiilor metalice	189	245	231	220
Fabricarea calculatoarelor și a produselor electronice și optice	244	209	71	29
Fabricarea echipamentelor electrice	614	603	555	490
Fabricarea de mașini, utilaje și echipamente n.c.a.	282	246	168	194
Fabricarea de mobilă	548	763	636	682
Alte activități industriale n.c.a.	64	41	32	42
Repararea, întreținerea și instalarea mașinilor și echipamentelor	72	51	72	91
. Producția și furnizarea de energie electrică și termică	411	453	465	457
. Distribuția apei, salubritate, activități decontaminare, din care:	1240	1214	1297	1122
Captarea, tratarea și distribuția apei	564	561	548	530
Colectarea și epurarea apelor uzate	75	81	87	78
Colectarea, tratarea și eliminarea deșeurilor	601	572	662	514

Sursa: Cercetarea statistică privind costul forței de muncă

Notă: Indicatorii carora le corespund un număr mediu mai mic de 100 persoane, prezintă un grad de fiabilitate mai redus din cauza numărului de cazuri observate.

### 3.5 Numărul șomerilor înregistrați la sfârșitul anului și rata<sup>1</sup> șomajului<sup>2</sup> pe sexe

	1992	2010	2018	2019	- persoane -	
	2020	2021				
<b>Total :</b>						
<b>Numărul șomerilor înregistrați, din care:</b>	<b>24813</b>	<b>9837</b>	4206	3571	4007	2835
<input type="checkbox"/> Beneficiari de indemnizație <sup>3</sup> de șomaj	15242	4721	1017	954	1302	807
<input type="checkbox"/> Beneficiari de alocație de sprijin <sup>4</sup>	6173	-	-	-		
<input type="checkbox"/> Persoane care nu beneficiază de drepturi bănești	3398	5116	3189	2617	2705	2028
<input type="checkbox"/> Beneficiari de plăți compensatorii	-	-	-	-		
<b>Rata șomajului ( % )</b>	<b>11.1</b>	<b>6.4</b>	<b>3.1</b>	<b>2.6</b>	<b>2.9</b>	<b>2.6</b>
<b>Masculin :</b>						
<b>Numărul șomerilor înregistrați, din care:</b>	<b>12240</b>	<b>6066</b>	2510	2033	2120	1581
<input type="checkbox"/> Beneficiari de indemnizație <sup>3</sup> de șomaj	7335	3031	599	528	601	442
<input type="checkbox"/> Beneficiari de alocație de sprijin	3047	-	-	-	-	
<input type="checkbox"/> Persoane care nu beneficiază de drepturi bănești	1858	3035	1911	1505	1519	1139
<input type="checkbox"/> Beneficiari de plăți compensatorii	-	-	-	-		
<b>Rata șomajului ( % )</b>	<b>10.7</b>	<b>8.0</b>	<b>3.6</b>	<b>2.8</b>	<b>2.9</b>	<b>2.7</b>
<b>Feminin:</b>						
<b>Numărul șomerilor înregistrați, din care:</b>	<b>12573</b>	<b>3771</b>	1696	1538	1887	1254
<input type="checkbox"/> Beneficiari de indemnizație <sup>3</sup> de șomaj	7907	1690	418	426	701	365
<input type="checkbox"/> Beneficiari de alocație de sprijin	3126	-	-	-		
<input type="checkbox"/> Persoane care nu beneficiază de drepturi bănești	1540	2081	1278	1112	1186	889
<input type="checkbox"/> Beneficiari de plăți compensatorii	-	-	-	-		
<b>Rata șomajului ( % )</b>	<b>11.5</b>	<b>4.8</b>	<b>2.6</b>	<b>2.4</b>	<b>2.9</b>	<b>2.5</b>

Sursa: Agenția Națională pentru Ocuparea Forței de Muncă

<sup>1</sup> Seria de date pentru perioada 2010-2019 a fost calculată în funcție de populația rezidentă având în vedere criteriul reședinței obișnuite, în condiții de comparabilitate cu rezultatele definitive ale Recensământului Populației și Locuințelor-2011

<sup>2</sup> Conform definiției internaționale (BIM=Biurul Internațional al Muncii)

<sup>3</sup> Beneficiari de indemnizație de șomaj (persoane aflate în șomaj ca urmare a pierderii locului de muncă) conform art. 39 din Legea nr. 76/2002 privind sistemul asigurărilor pentru șomaj și stimularea ocupării forței de muncă cu modificările și completările ulterioare

<sup>4</sup> Începând cu anul 2005, categoria alocație de sprijin nu mai există

**Capitolul 4 :**

***VENITURILE, CHELTUIELILE ȘI CONSUMUL POPULAȚIEI***

---



***Capitolul 4 . VENITURILE, CHELTUIELILE ȘI CONSUMUL POPULAȚIEI***

- 4.1. Câștigul salarial mediu brut lunar, pe activitățile economiei naționale, la nivel județ - CAEN REV. 2***
- 4.2. Câștigul salarial mediu net lunar, pe activitățile economiei naționale, la nivel județ - CAEN REV. 2***
- 4.3. Nivelul și structura cheltuielilor totale de consum la nivel țară***
- 4.4. Consumul mediu de produse agroalimentare și băuturi alcoolice pe țară***

## Sursa datelor :

### *Cercetări statistice:*

- Cercetarea statistică a bugetelor de familie;
- Cercetarea statistică privind costul forței de muncă, în unitățile economico-sociale (conform Regulamentului (CE) nr. 530/1999 al Consiliului privind statisticile structurale ale câștigurilor salariale și ale costului forței de muncă);
- Cercetarea statistică lunară asupra câștigurilor salariale, în unitățile socio-economice (conform Regulamentului (CE) nr. 1165/98 al Consiliului și Regulamentului (CE) nr. 1158/2005 al Parlamentului European și al Consiliului privind statisticile pe termen scurt)
- Cercetarea statistică asupra salariilor, în luna octombrie, în unitățile economico-sociale;
- Cercetarea statistică PRODRAM A - Produse și servicii industriale;
- Cercetarea statistică privind producția vegetală la principalele culturi;
- Cercetarea statistică privind efectivele de animale și producția animală;
- Cercetarea statistică privind datele de comerț internațional cu bunuri;
- Balanțele principalelor produse agricole la producător.

### *Surse administrative:*

- Direcția Rutieră din cadrul Poliției Române, pentru datele privind autovehiculele înscrise în circulație;
- Statistica vamală;
- Evidențele societăților de telefonie;
- Compania Națională Poșta Română;
- Agenția Națională de Administrare Fiscală - Declarația privind obligațiile de plată a contribuțiilor sociale, impozitului pe venit și evidența nominală a persoanelor asigurate (D112);
- Inspecția Muncii - Registrul general de evidență a salariaților (REGES).

## PRECIZĂRI METODOLOGICE

### *VENITURILE POPULAȚIEI*

**Cercetarea statistică a bugetelor de familie** permite colectarea informațiilor privind componența gospodăriilor, veniturile, cheltuielile și consumul acestora și alte aspecte ale nivelului de trai al populației. Ancheta este organizată ca o cercetare trimestrială continuă pe o perioadă de 3 luni consecutive, pe un eșantion de 9504 locuințe permanente, repartizate în subeșantioane lunare independente de câte 3168 locuințe permanente. Cercetarea s-a desfășurat în 792 centre de cercetare repartizate în toate județele țării și în sectoarele municipiului București (450 în mediul urban și 342 în mediul rural).

Includerea unei gospodării într-o anumită categorie socio-economică s-a realizat pe baza statutului ocupațional principal al capului gospodăriei. În categoria „Agricultori” s-au inclus gospodăriile de lucrători pe cont propriu în agricultură și membrii asociațiilor agricole.

**Gruparea gospodăriilor pe decile de venit** s-a efectuat pe baza venitului total pe o persoană, deflatat cu indicii prețurilor de consum al populației cu bază ianuarie 2021. Decilele împart seria gospodăriilor ordonate crescător după nivelul venitului mediu lunar pe o persoană în 10 părți egale (grupe decilice).

**Cercetarea statistică privind costul forței de muncă:** caracteristicile cercetării sunt prezentate în Capitolul 3 - Piața forței de muncă.

**Cercetarea statistică lunară asupra câștigurilor salariale** asigură producerea informațiilor necesare pentru evaluarea tendințelor pe termen scurt ale câștigurilor salariale medii și ale numărului de salariați la nivel de activități ale economiei naționale. Cercetarea se realizează cu periodicitate lunară, fiind cercetate circa 22500 întreprinderi și unități locale. Unitățile din sectorul bugetar sunt cuprinse exhaustiv în cercetare, excepție făcând unitățile administrației publice locale pentru care datele la nivelul consiliilor locale comunale se colectează pe bază de eșantion reprezentativ la nivel de județ (cca. 820 de unități). Pentru sectorul economic se includ în cercetare unitățile cu 4 salariați și peste, care reprezintă 88,17% din numărul total al salariaților din acest sector. Sunt excluse forțele armate și personalul asimilat (Ministerul Apărării Naționale, Ministerul Afacerilor Interne, Serviciul Român de Informații etc.). Rezultatele acestei cercetări sunt utilizate pentru calculul indicilor trimestriali ai costului orar al forței de muncă.

**Cercetarea statistică asupra salariilor în luna octombrie 2021** s-a realizat în exclusivitate prin exploatarea surselor de date administrative și are ca obiectiv determinarea numărului de salariați pe grupe de salarii de bază brute și grupe de venituri brute realizate, a salariului mediu brut de bază și a venitului mediu brut realizat, pe sexe, grupe de vârstă, activități ale economiei naționale, grupe majore de ocupații / ocupații, în luna octombrie 2021.

Având în vedere schimbarea surselor de date și a sferei de cuprindere, rezultatele Cercetării statistice asupra salariilor în luna octombrie 2021 nu sunt comparabile cu rezultatele obținute în anii anteriori anului de referință 2013 și publicate în edițiile precedente ale Anuarului statistic.

**Sursa datelor:** Declarația privind obligațiile de plată a contribuțiilor sociale, impozitului pe venit și evidența nominală a persoanelor asigurate (D112) administrată de Agenția Națională de Administrare Fiscală și Registrul general de evidență a salariaților (REGES) administrat de Inspekția Muncii.

**Sfera de cuprindere:** Totalitatea întreprinderilor active cu personalitate juridică, a căror activitate principală este conform diviziunilor CAEN Rev. 2, **cod 01÷96, exclusiv** activitatea „Administrație publică și apărare; asigurări sociale din sistemul public” (diviziunea 84). Nu sunt incluse persoanele cu raport de serviciu, categoriile de salariați cu statut de funcționar public, magistrat (judecător, procuror) și asimilați, demnitar public și asimilați.

Estimarea rezultatelor aferente lunii octombrie 2021 s-a realizat pentru salariații cu contract de muncă declarat în „Registrul general de evidență a salariaților” (REGES), care au realizat venituri de natură salarială și pentru care angajatorii au completat „Declarația privind obligațiile de plată a contribuțiilor sociale, impozitului pe venit și evidența nominală a persoanelor asigurate (D112)”.

Agregarea datelor s-a realizat după codul activității economice CAEN Rev. 2 din registrul statistic al întreprinderilor (REGIS) corelat cu cel declarat în sursele administrative.

**Structura veniturilor pe surse de proveniență** este determinată de caracterul eterogen al gospodăriilor, în funcție de statutul ocupațional al membrilor acestora.

**În anul 2021, componența gospodăriilor pe categorii de gospodărie, după statutul ocupațional al membrilor gospodăriei, se prezintă astfel:**

Statutul ocupațional al membrilor gospodăriei	<i>din care, gospodării de:</i>					Occupational status of household
	Total gospodării	Salariați	Agricultori	Șomeri	Pensionari	
Total persoane	2,533	2,834	3,213	3,174	1,996	Total persons
<b>Persoane active</b>	<b>1,135</b>	<b>1,722</b>	<b>1,608</b>	<b>1,684</b>	<b>0,347</b>	<b>Active persons</b>
Salariați	0,885	1,628	0,190	0,355	0,241	Employees
Patroni și lucrători pe cont propriu în activități neagricole <sup>1)</sup>	0,083	0,021	0,099	0,093	0,033	Employers and self-employed in non-agricultural activities <sup>1)</sup>
Agricultori	0,112	0,037	1,293	0,035	0,041	Farmers
Șomeri	0,055	0,036	0,026	1,201	0,032	Unemployed
Alte persoane	-	-	-	-	-	-Other persons
<b>Persoane inactice</b>	<b>1,398</b>	<b>1,112</b>	<b>1,605</b>	<b>1,490</b>	<b>1,649</b>	<b>Inactive persons</b>
Pensionari	0,607	0,093	0,064	0,090	1,365	Pensioners
Elevi și studenți	0,437	0,627	0,746	0,647	0,121	Pupils and
Casnice	0,173	0,183	0,269	0,324	0,104	Housewives
Alte persoane	0,181	0,209	0,526	0,429	0,059	Other persons

1) Inclusiv membrii cooperativelor neagricole.

#### Veniturile totale cuprind:

- **veniturile bănești** pe surse de proveniență (salarii, venituri din activități pe cont propriu, vânzări, ajutoare de șomaj, pensii, alocații pentru copii, burse și alte prestații de protecție socială, venituri din proprietăți etc.);
- **contravaloarea prestațiilor** (mărfuri și servicii) **gratuite sau cu reducere de preț**, evaluată la prețul de vânzare al unității ofertante;
- **contravaloarea consumului de produse alimentare și nealimentare din resurse proprii** (producție, stoc etc.), determinată pe baza prețurilor medii lunare ale produselor respective.

**Câștigul salarial nominal brut** cuprinde sumele brute plătite salariaților de către agenții economici în perioada de referință, astfel:

#### ● **Sumele brute plătite din fondul de salarii pentru timpul lucrat:**

- **salariile de bază brute** corespunzătoare timpului efectiv lucrat în program normal și suplimentar (inclusiv indexările și indemnizațiile de conducere, salariile de merit și alte drepturi care potrivit actelor normative fac parte din salariul de bază);
- **sporurile și indemnizațiile** acordate sub formă de procent din salariul de bază brut sau în sumă fixă;
- **premiile/bonusurile/beneficiile** din cursul anului și anuale sub diferite forme din fondul de salarii (inclusiv al 13-lea salariu, primele de vacanță);
- **plățile/primele excepționale (ocasionale)** efectuate către salariații care părăsesc întreprinderea (inclusiv primele acordate cu ocazia pensionării), cu condiția ca aceste sume să **nu** fie prevăzute în contractul de muncă;
- **sumele acordate salariaților pentru transportul până la și de la locul de muncă;**
- **sumele brute acordate salariaților pentru plata zilelor de concediu de odihnă**

neefectuat;

- **sumele aferente stimulentului de risc acordat personalului medical**, potrivit prevederilor legale în vigoare;
- **alte sume/adaosuri** acordate din fondul de salarii potrivit prevederilor legale în vigoare și/sau stabilite prin contractele de muncă (inclusiv cele pentru susținerea cheltuielilor cu utilitățile la locul în care salariații își desfășoară activitatea, precum electricitate, încălzire, apă și abonamentul de date, achiziția mobilierului și a echipamentelor de birou, în limitele stabilite de angajator prin contractul de muncă sau regulamentul intern, în limita unui plafon lunar, corespunzător numărului de zile din lună în care salariatul își desfășoară activitatea în regim de telemuncă);
- **plata managerului** sau, după caz, **indemnizația brută a administratorului** sau **premiile de performanță** acordate acestora, potrivit contractelor de management, de administrare, de mandat sau de performanță încheiate potrivit prevederilor legale în vigoare.

● **Sumele brute plătite din fondul de salarii pentru timpul nelucrat:**

- **sumele plătite pentru timpul nelucrat** (concedii de odihnă, de studii, pentru zilele de sărbători legale, evenimente familiale deosebite etc.) potrivit prevederilor legale în vigoare și/sau stabilite prin contractele de muncă;
- **indemnizațiile suportate de angajator pentru incapacitate temporară de muncă** determinată de boli obișnuite sau de accidente în afara muncii, boli profesionale și accidente de muncă, și care sunt plătite din fondul de salarii (exclusiv sumele plătite din bugetul Fondului național unic de asigurări sociale de sănătate și bugetul Asigurărilor pentru accidente de muncă și boli profesionale), potrivit prevederilor legale în vigoare;
- **indemnizațiile suportate de angajator pentru salariații aflați în carantină/izolare la domiciliu**, exclusiv sumele plătite din bugetul Fondului național unic de asigurări sociale de sănătate, potrivit prevederilor legale în vigoare;
- **sumele plătite pentru întreruperi ale lucrului** neimputabile salariaților (inclusiv șomajul tehnic, care beneficiază de o indemnizație din salariul de bază plătită din fondul de salarii, potrivit prevederilor legale în vigoare);
- **indemnizațiile de care beneficiază salariații pentru perioada suspendării temporare a contractului individual de muncă din inițiativa angajatorului (șomaj tehnic)**, indiferent dacă sunt suportate de angajator sau din bugetul de stat, potrivit prevederilor legale în vigoare;
- **indemnizațiile de care beneficiază salariații pentru zilele libere acordate părinților pentru supravegherea copiilor, în situația închiderii temporare a unităților de învățământ**, potrivit prevederilor legale în vigoare;
- **indemnizațiile de care beneficiază salariații ca urmare a reducerii timpului de muncă**, potrivit prevederilor legale în vigoare.

● **Sumele brute plătite din fondul de salarii sub forma drepturilor în natură și a ajutoarelor bănești** cuprind contravaloarea drepturilor în natură și a ajutoarelor bănești acordate ca retribuire a muncii (potrivit prevederilor legale în vigoare și/sau stabilite prin contractele de muncă);

● **Sumele brute pentru perioade anterioare** plătite retroactiv ca urmare a câștigării în instanță a drepturilor bănești aferente anilor anteriori;

● **Sumele brute acordate salariaților (ca stimulente) din profitul net** al unității, inclusiv suma corespunzătoare cotei managerului sau administratorului, după caz, **exclusiv** dividendele plătite din profitul net;



● **Sumele brute plătite din alte fonduri** (inclusiv drepturi în natură, ajutoare bănești, indemnizația/norma de hrană, alte stimulente) decât din fondul de salarii, inclusiv sumele încasate ca penalități provenite din sumele încasate prin executare silită potrivit Codului de procedură fiscală, din cele încasate în cadrul procedurii de reorganizare judiciară și faliment, alte stimulente acordate în afara fondului de salarii, sumele plătite pentru activitatea prestată în proiecte finanțate din fonduri europene, sumele plătite direct din costuri pentru drepturile în natură sub formă de produse, chirie, combustibil, energie, transport, contravaloarea biletelor de valoare (tichete de masă, tichete de creșă, tichete cadou, tichete culturale și vouchere/tichete de vacanță), toate sumele acordate conform prevederilor legale în vigoare.

**Câștigul salarial mediu brut lunar** se calculează prin raportarea sumelor brute plătite din fondul de salarii, din profitul net și alte fonduri, la care se adaugă sumele brute aferente anilor anteriori, la numărul mediu al salariaților și la numărul de luni ale anului. Numărul mediu al salariaților se definește conform precizărilor de la Capitolul 3 - Piața forței de muncă (pagina ...).

**Câștigul salarial mediu net lunar** rezultă prin scăderea din sumele brute plătite aferente câștigului salarial mediu brut lunar a contribuției de asigurări sociale datorate de salariați, a contribuției de asigurări sociale de sănătate datorate de salariați și a impozitului corespunzător, rezultatul fiind împărțit la numărul mediu al salariaților și la numărul de luni ale anului. Numărul mediu al salariaților se definește conform precizărilor de la Capitolul 3 - Piața forței de muncă (pagina ...).

Până în anul **2018**, **câștigul salarial mediu net lunar** se calcula prin scăderea din sumele brute plătite aferente **câștigului salarial mediu brut lunar** a contribuției salariaților la bugetul asigurărilor pentru șomaj, a contribuției individuale de asigurări sociale de stat, a contribuției salariaților pentru asigurările sociale de sănătate și a impozitului corespunzător, rezultatul fiind împărțit la numărul mediu al salariaților și la numărul de luni ale anului.

Conform prevederilor legislației naționale în vigoare (O.U.G. nr. 79/2017 cu modificările și completările ulterioare), contribuțiile de asigurări sociale, respectiv cele de asigurări sociale de sănătate care cădeau în sarcina angajatorului au fost transferate în sarcina salariatului și, **începând cu anul de referință 2018**, sunt suportate în totalitate de salariat, fiind reflectate în cuantumul brut al câștigului salarial.

În consecință, indicatorul „**câștigul salarial mediu brut lunar**” produs și diseminat **începând cu anul de referință 2018** nu mai este comparabil cu seriile de date anterioare.

Aceste prevederi legale nu influențează comparabilitatea datelor pentru seriile de „**câștig salarial mediu net lunar**”.

**Indicele câștigului salarial real** se calculează ca raport între indicele câștigului salarial nominal mediu net și indicele general al prețurilor de consum al populației, exprimat procentual.

**Numărul salariaților** (prezentat în tabelele 4.6 și 4.7) se referă la salariații cu contract de muncă din cele două surse administrative de date (REGES și D112), care au lucrat cu **program complet de lucru și care au fost plătiți pentru 21 de zile în luna octombrie 2021**, chiar dacă au absentat de la locul de muncă din cauza:

- zilelor de concediu medical plătite din fondul de salarii;
- întreruperii temporare a activității (șomaj tehnic), pentru care au beneficiat de o indemnizație din salariul de bază corespunzător locului de muncă ocupat;
- timpului de lucru redus temporar potrivit prevederilor legale în vigoare;
- zilelor libere acordate părinților pentru supravegherea copiilor în situația închiderii temporare a unităților de învățământ;
- zilelor de carantină/izolare la domiciliu plătite din fondul de salarii.

Sunt **excluși** din sfera de cuprindere **ucenicii** și salariații cu mai puțin de o normă întreagă.

**Veniturile brute realizate** conform sursei de date administrative D112 au cuprins sumele brute de natură salarială realizate și raportate de angajatori pentru salariați.

Venitul brut realizat **a inclus** următoarele elemente:

- salariul de bază brut stabilit prin contractul de muncă;
- sporurile, indemnizațiile și sumele acordate sub formă de procent din salariul de bază brut sau în sume fixe, indiferent dacă au caracter permanent sau nu;
- sumele brute rezultate prin „plata cu ora”, gărzi, indemnizații clinice;
- sumele brute acordate cu ocazia ieșirii la pensie;
- plățile excepționale efectuate către salariații care părăsesc întreprinderea (**exclusiv** sumele compensatorii plătite în cazul desfacerii contractului de muncă în urma restructurării unității și evidențiate distinct în D112);
- alte adaosuri la salarii, aprobate prin lege sau stabilite prin contractele de muncă (bonusuri/premii, stimulente, compensații, indemnizații pentru concediul de odihnă neefectuat, al 13-lea salariu, prime de vacanță, precum și alte sume reprezentând venituri curente sau aferente perioadelor anterioare);
- veniturile de natură salarială, drepturile în natură și ajutoarele bănești asupra cărora nu se rețin contribuții de asigurări sociale precum contravaloarea biletelor de valoare (tichete de masă, tichete cadou, tichete de creșă, tichete culturale, vouchere/tichete de vacanță) și contravaloarea abonamentelor de transport;
- indemnizațiile suportate de angajator pentru salariații aflați în carantină/izolare la domiciliu;
- sumele plătite pentru întreruperi ale lucrului neimputabile salariaților (inclusiv șomaj tehnic beneficiind de o indemnizație din salariul de bază);
- indemnizațiile pentru perioada suspendării temporare a contractului de muncă din inițiativa angajatorului (șomaj tehnic), indiferent dacă sunt suportate de angajator sau din bugetul de stat;
- indemnizațiile pentru zilele libere acordate părinților pentru supravegherea copiilor, în situația închiderii temporare a unităților de învățământ, potrivit prevederilor legale în vigoare;
- indemnizațiile acordate ca urmare a reducerii timpului de muncă.

În venitul brut realizat **nu s-au inclus** următoarele elemente:

- sumele brute plătite din bugetul Fondului național unic de asigurări sociale de sănătate sub formă de indemnizații pentru incapacitate temporară de muncă, cauzată de boli obișnuite sau de accidente în afara muncii, boli profesionale și accidente de muncă, indemnizații pentru prevenirea îmbolnăvirilor și recuperarea capacității de muncă, indemnizații pentru maternitate și alte ajutoare acordate potrivit O.U.G. nr. 158/2005 privind reglementarea concediilor și indemnizațiilor de asigurări sociale de sănătate, cu completările și modificările ulterioare;
- sumele brute plătite din bugetul Asigurărilor pentru accidente de muncă și boli profesionale sub forma indemnizațiilor pentru incapacitate temporară de muncă, cauzată de boli profesionale și accidente de muncă, indemnizație pentru reducerea timpului de muncă sau pentru trecerea temporară în alt loc de muncă și alte ajutoare acordate potrivit Legii nr. 346/2002 (republicată) privind asigurarea pentru accidente de muncă și boli profesionale, cu completările și modificările ulterioare;
- sumele plătite în cursul anului de referință, dar aferente anilor anteriori, inclusiv sumele plătite retroactiv ca urmare a câștigării în instanță a drepturilor bănești aferente anilor anteriori.

**Costul forței de muncă** reprezintă totalitatea cheltuielilor unității (suportate de angajator) pentru forța de muncă și anume:

- **sume brute plătite direct salariaților (cheltuieli directe):**
- sume brute plătite din fondul de salarii, profitul net și alte fonduri conform precizărilor

de la câștigul salarial nominal brut (pagina ...);

- sume brute plătite pentru incapacitate temporară de muncă (exclusiv sumele brute plătite din fondul de salarii) din bugetul Fondului național unic de asigurări sociale de sănătate și bugetul Asigurărilor pentru accidente de muncă și boli profesionale;

- **alte cheltuieli ale unității cu forța de muncă (cheltuieli indirecte) pentru:**

- formarea profesională a salariaților (cheltuieli efectuate de angajator pentru pregătirea profesională și perfecționarea salariaților relativ la activitatea desfășurată ori în materie de sănătate și siguranță la locul de muncă: cheltuieli de participare la cursuri și instruirii (inclusiv cheltuieli cu diurna, transportul și cazarea suportate de angajator aferente participanților la cursuri susținute în afara unității), plata instructorilor care nu sunt salariați ai unității, cheltuieli cu materiale didactice, sume plătite de angajator către organizațiile de formare profesională);

- protecția socială a șomerilor (până în anul **2017**);

- contribuția asiguratorie pentru muncă datorată de angajator bugetului general consolidat (începând cu anul 2018);

- contribuția angajatorilor pentru asigurări și protecție socială, ce cuprinde:

- contribuțiile sociale obligatorii ale angajatorului;

- contribuția angajatorului la asigurările voluntare de sănătate;

- contribuția angajatorului la fondurile de pensii facultative;

- cheltuielile cu alimentele de întărire a organismului (inclusiv alimentația antidot) prevăzute în acte normative;

- servicii sociale, ce cuprind cheltuielile pentru:

- creșe și grădinițe;

- servicii culturale, educative și recreative;

- reducerea costului biletelor de odihnă și tratament;

- echipamentul de protecție și echipamentul de lucru asigurate salariaților, necesare în activitatea desfășurată și care nu sunt destinate folosirii în scop personal;

- transportul personalului până la/de la locul de muncă cu autovehicule proprii/închiriate ale angajatorului;

- recrutarea de personal;

- alte cheltuieli (inclusiv sumele plătite membrilor consiliului de administrație, consiliilor județene și locale, sumele plătite pentru salariații care părăsesc întreprinderea, cheltuieli cu medicina muncii sau cele în contextul pandemiei COVID-19, de testare a salariaților la inițiativa angajatorului, potrivit prevederilor legale în vigoare).

Începând cu anul **2018**, contribuțiile sociale obligatorii ale angajatorului includ:

- contribuția de asigurări sociale datorată de angajator bugetului asigurărilor sociale de stat;

- contribuția angajatorului la fondul pentru persoanele cu dizabilități;

- alte contribuții sociale obligatorii ale angajatorului (exclusiv contribuția asiguratorie pentru muncă).

Până în anul **2018**, contribuțiile sociale obligatorii ale angajatorului includ:

- contribuția angajatorului pentru asigurările sociale de sănătate;

- contribuția angajatorului pentru asigurările pentru accidente de muncă și boli profesionale rămasă după plata unor drepturi acordate salariaților;

- contribuția angajatorului pentru asigurările sociale de stat;

- contribuția angajatorului la bugetul fondului național unic de asigurări sociale de sănătate rămasă după plata unor drepturi acordate salariaților;

- contribuția angajatorului la fondul de garantare pentru plata creanțelor salariale;

- contribuția angajatorului la fondul pentru persoanele cu dizabilități.

În cheltuielile unității cu forța de muncă nu sunt incluse transferurile de la bugetul statului către angajator pentru stimularea ocupării forței de muncă, prin (re)încadrarea în muncă a persoanelor (de exemplu: absolvenți, șomeri), respectiv cele acordate în contextul situației cauzate de pandemia COVID-19 și al stării de urgență/alertă, sub formă de:

- indemnizații pentru perioada suspendării temporare a contractului de muncă din inițiativa angajatorului (șomaj tehnic);
- indemnizații pentru zilele libere acordate părinților pentru supravegherea copiilor, în situația închiderii temporare a unităților de învățământ;
- indemnizații primite ca urmare a reducerii timpului de muncă;
- decontarea unei părți din salariul acordat pentru angajații care încheie contracte de muncă pe perioadă determinată de până la 3 luni, suportată din bugetul asigurărilor pentru șomaj, reprezentând 41,5% din salariul aferent zilelor lucrate în aceste locuri de muncă, pentru o perioadă de lucru de 8 ore/zi, dar nu mai mult de 41,5% din câștigul salarial mediu brut prevăzut de Legea bugetului asigurărilor sociale de stat.

**Costul mediu lunar pe un salariat** se calculează prin raportarea cheltuielilor unității pentru forța de muncă salariată la numărul mediu al salariaților și numărul de luni ale anului.

**Costul mediu orar** se calculează prin raportarea cheltuielilor unității pentru forța de muncă salariată la numărul de ore-om plătite pe întregul an.

Conform prevederilor legislației naționale în vigoare (O.U.G. nr. 79/2017 cu modificările și completările ulterioare), contribuțiile de asigurări sociale, respectiv cele de asigurări sociale de sănătate care cădeau în sarcina angajatorului au fost transferate în sarcina salariatului și, **începând cu anul de referință 2018**, sunt **suportate în totalitate de salariat**, fiind reflectate în cuantumul brut al câștigului salarial.

Aceste prevederi legale nu influențează comparabilitatea datelor pentru seriile de date aferente „**costului mediu lunar al forței de muncă**”, respectiv „**costului mediu orar al forței de muncă**”.

În schimb, componentele privind „**cheltuielile directe (salariale) cu forța de muncă**”, respectiv „**cheltuielile indirecte (non-salariale)**” ale structurii costului forței de muncă produse și diseminate începând cu anul de referință 2018 nu mai sunt comparabile cu seriile de date anterioare, ca urmare a transferului contribuțiilor din sarcina angajatorului în cea a salariatului.

**Indicele trimestrial al costului forței de muncă** este un indicator pe termen scurt care permite evaluarea tendințelor **costurilor orare** suportate de angajator cu forța de muncă salariată. Metodologia utilizată și seriile de date sunt construite în conformitate cu prevederile Regulamentului (CE) nr. 450/2003 al Parlamentului European și al Consiliului privind indicele costului forței de muncă.

Indicii trimestriali ai costului forței de muncă se calculează ca indici de tip Laspeyres, pentru costul total cu forța de muncă și cele două componente ale acestuia: cheltuieli directe (salariale) și cheltuieli indirecte (non-salariale), cu anul de referință 2016 pentru activitățile economice definite conform CAEN Rev. 2.

Indicii trimestriali ai costului forței de muncă sunt calculați ca indici provizorii pentru anul (N), urmând a fi recalculați ca definitivi în anul (N+1), când devin disponibile datele (date definitive) din ancheta anuală asupra costului forței de muncă.

În **trimestrul I 2019**, seria de date pentru perioada **2000-2018** a fost recalculată prin modificarea anului de referință din **2012 în 2016**.

**Sursa datelor:** Calculul indicilor trimestriali ai costului orar al forței de muncă se realizează pe baza informațiilor obținute din două **surse de date statistice:**

- Cercetarea statistică lunară asupra câștigurilor salariale (conform Regulamentului (CE) nr. 1165/98 al Consiliului și Regulamentului (CE) nr. 1158/2005 al Parlamentului

European și al Consiliului privind statisticile pe termen scurt);

- Cercetarea statistică anuală asupra costului forței de muncă (în conformitate cu Regulamentul (CE) nr. 530/1999 al Consiliului privind statisticile structurale ale câștigurilor salariale și ale costului forței de muncă).

**Costul total cu forța de muncă** - reprezintă totalitatea cheltuielilor - directe și indirecte - suportate de angajator cu forța de muncă salariată. Conform metodologiei europene, se exclud cheltuielile suportate de angajator cu formarea profesională a angajaților, recrutarea personalului și echipamentul de protecție.

În costul total al forței de muncă sunt cuprinse și sumele plătite salariaților pentru șomajul tehnic, suportate de angajator din fonduri proprii. Subvențiile acordate angajatorilor de la bugetul statului pentru plata salariaților în contextul situației cauzate de pandemia COVID-19 și al stării de urgență/alertă sunt estimate pe baza surselor de date administrative și scăzute din costul orar al forței de muncă.

**Cheltuielile directe cu forța de muncă** - includ sumele brute plătite din fondul de salarii pentru timpul lucrat (inclusiv premii), pentru timpul nelucrat, drepturile în natură ca remunerare a muncii (potrivit prevederilor din contractele de muncă), sumele brute plătite salariaților (ca stimulente) din profitul net realizat de unitate, sumele brute plătite din alte fonduri (inclusiv drepturi în natură și ajutoare bănești) acordate conform legislației în vigoare.

**Cheltuielile indirecte cu forța de muncă** - includ contribuțiile angajatorului la fondurile de asigurări și protecție socială, sumele brute plătite salariaților care părăsesc unitatea (ieșire la pensie, transfer, detașare etc.), sumele brute plătite pentru întreruperi ale lucrului neimputabile salariaților, alte cheltuieli cu forța de muncă.

Conform prevederilor legislației naționale în vigoare (O.U.G. nr. 79/2017 cu modificările și completările ulterioare), contribuțiile de asigurări sociale, respectiv cele de asigurări sociale de sănătate care cădeau în sarcina angajatorului au fost transferate în sarcina salariatului și, **începând cu anul de referință 2018**, sunt **suportate în totalitate de salariat**, fiind reflectate în cuantumul brut al câștigului salarial nominal (**cheltuielile directe cu forța de muncă**).

Aceste prevederi legale nu influențează comparabilitatea datelor pentru seriile de date aferente **„indicilor trimestriali ai costului total cu forța de muncă”**.

În schimb, componentele privind **„cheltuielile directe (salariale) cu forța de muncă”**, respectiv **„cheltuielile indirecte (non-salariale)”** ale indicelui trimestrial al costului orar al forței de muncă produse și diseminate începând cu trimestrul I 2018 nu mai sunt comparabile cu seriile de date anterioare anului de referință 2018, ca urmare a transferului contribuțiilor din sarcina angajatorului în cea a salariatului.

**Costul mediu orar al forței de muncă** reprezintă raportul dintre cheltuielile angajatorului cu forța de muncă și timpul efectiv lucrat.

**Timpul efectiv lucrat** cuprinde numărul total de ore lucrate în program normal de lucru și numărul de ore lucrate suplimentar (în zilele lucrătoare, peste programul normal de lucru și în zilele de repaus săptămânal, sărbători legale și alte zile nelucrătoare).

**Sfera de cuprindere:** Începând cu anul 2008, indicii trimestriali ai costului forței de muncă se calculează pentru activitățile economice definite conform Clasificării Activităților din Economia Națională (CAEN Rev. 2), armonizată cu clasificarea europeană în domeniu (NACE Rev. 2).

Pe lângă seria indicilor trimestriali ai costului forței de muncă în formă brută (neajustată) se calculează și seriile în formă:

o) ajustată după efectul zilelor lucrătoare;



b) ajustată după efectul zilelor lucrătoare și sezonier, eliminându-se efectul variației numărului de zile lucrătoare de la un trimestru la altul, precum și efectul variației sezoniere.

Ajustarea s-a realizat prin metoda regresivă, în conformitate cu recomandările Regulamentului (CE) nr. 450/2003 al Parlamentului European și al Consiliului privind indicele costului forței de muncă.

Pentru ajustare s-a folosit pachetul de programe JDEMETRA+ v2.1 (metoda TRAMO/SEATS), care realizează estimarea efectului numărului de zile lucrătoare diferit de la un trimestru la altul și a efectului calendarului (Paștele ortodox, an bisect și alte sărbători naționale) precum și identificarea și corectarea valorilor extreme (schimbări ocazionale de nivel, tranzitorii sau permanente).

**Seria ajustată după numărul de zile lucrătoare** s-a obținut prin eliminarea acestor efecte din seria brută, cu ajutorul unor coeficienți de corecție, stabiliți în funcție de modelul de regresie utilizat (aditiv sau multiplicativ).

Ajustarea s-a realizat prin metoda indirectă, respectiv prin aplicarea metodei de ajustare la nivelurile inferioare (asupra componentelor indicilor), indicii ajustați calculându-se din componentele ajustate.

Estimarea componentelor neobservate (trend-ciclu, sezonabilitate și componenta neregulată) se realizează de către programul SEATS pe baza modelelor ARIMA.

**Seriile ajustate sezonier** s-au obținut prin eliminarea componentei sezoniere din seria ajustată după efectul zilelor lucrătoare.

Stabilirea modelelor de regresie folosite pentru fiecare serie se face anual și implică recalcularea seriilor ajustate calculate în anul precedent (recalculare datorată modificării modelelor adoptate, numărului de regresori folosit și numărului de observații disponibile).

**Disparitatea salarială de gen** - în formă neajustată, reprezintă ponderea diferenței dintre câștigul salarial mediu brut realizat de bărbați și cel realizat de femei în câștigul salarial brut realizat de bărbați.

Începând cu anul **2013**, indicatorul nu mai este comparabil cu cel prezentat în edițiile anterioare ca urmare a schimbării sursei datelor (Cercetarea statistică privind costul forței de muncă, în locul Cercetării statistice asupra salariilor, în luna octombrie), sferei de cuprindere și perioadei de referință. Indicatorul acoperă toți salariații care lucrează în întreprinderile din întreaga economie, iar câștigurile salariale medii brute realizate de aceștia sunt cele corespunzătoare întregului an de referință. Pentru anii **2011** și **2012** datele au fost recalculate utilizând rezultatele obținute din Cercetarea statistică privind costul forței de muncă.

**Sursa datelor:** Cercetarea statistică privind costul forței de muncă.

Următorii indicatori structurali (sarcina fiscală asupra costului forței de muncă, capcana șomajului, capcana salariului mic, sarcina fiscală asupra câștigului disponibil) se calculează - conform metodologiei Eurostat și OCDE - pentru o **unitate etalon** (notată în continuare cu **AW**) reprezentată de salariatul cu program complet de lucru din activitățile de industrie, construcții și servicii comerciale (secțiunile C-K, conform CAEN Rev. 1, respectiv secțiunile B-N, conform CAEN Rev. 2 începând cu anul de referință **2008**).

**Sarcina fiscală asupra costului forței de muncă** - reprezintă proporția tuturor reținerilor (contribuții sociale și impozit) suportate de angajat și de angajator în totalul costului forței de muncă pentru un AW care realizează 67% din câștigul mediu brut al activităților de industrie, construcții și servicii comerciale.

**Capcana șomajului** - permite evaluarea consecințelor financiare în cazul transferului din șomaj în câmpul muncii ca AW care realizează 67% din câștigul mediu brut al activităților de industrie, construcții și servicii comerciale.

Indicatorul măsoară proporția sumelor reținute din câștigul brut ca efect al impozitării și plății contribuțiilor de asigurări și protecție socială și al sistării indemnizației de șomaj și a altor beneficii sociale, în condițiile în care o persoană iese din șomaj și intră în câmpul muncii.

Indicatorul reprezintă ponderea diferenței dintre câștigul brut și creșterea venitului net (când iese din

șomaj și intră în câmpul muncii) în câștigul brut.

Indicatorul se calculează pentru două cazuri particulare:

- fără reîncadrare în muncă pe durata perioadei de șomaj - caz în care se evaluează consecințele financiare în cazul transferului din șomaj în câmpul muncii, dar nu în timpul perioadei de șomaj, ci la un moment de timp ulterior, nespecificat;
- cu reîncadrare în muncă după 2 luni de șomaj - caz în care se evaluează consecințele financiare în cazul transferului din șomaj în câmpul muncii, după 2 luni de șomaj. În acest caz, conform prevederilor legale, persoana beneficiază, din momentul angajării până la sfârșitul perioadei pentru care era îndreptățită să primească indemnizația de șomaj, de o sumă lunară suplimentară. Acest caz este introdus conform metodologiei revizuite a OCDE și este relevant pentru politicile de încurajare a reîncadrării în muncă a șomerilor.

**Capcana salariului mic** - permite evaluarea consecințelor financiare în cazul în care o persoană salariată își mărește efortul de muncă depus și, implicit, nivelul salariului câștigat, adică, măsoară proporția sumelor reținute din câștigul brut ca efect al impozitării, plății contribuțiilor de asigurări și protecție socială și al oricăror altor reduceri sau sistări ale beneficiilor sociale, în condițiile în care are loc o creștere a câștigului brut.

Indicatorul reprezintă ponderea diferenței dintre creșterea câștigului brut și cea a venitului net (creșteri determinate de mărirea efortului de muncă) în creșterea câștigului brut.

Indicatorul se calculează pentru două cazuri particulare:

- **persoană necăsătorită, fără copii**, în ipoteza în care, de la un nivel al câștigului de **33%** din câștigul salarial mediu brut al unui AW, ar atinge un nivel al câștigului de **67%** din câștigul salarial mediu brut al unui AW;
- **cuplu căsătorit, cu doi copii, din care un singur părinte lucrează**, în ipoteza în care, de la un nivel al câștigului de **33%** din câștigul salarial mediu brut al unui AW, ar atinge un nivel al câștigului de **67%** din câștigul salarial mediu brut al unui AW.

**Sarcina fiscală asupra câștigului disponibil** - exprimă cota corespunzătoare tuturor reținerilor (contribuții sociale individuale și impozit) aplicate câștigurilor brute formate din câștiguri salariale și sume transferate de stat sub formă de alocații acordate familiei. În determinarea indicatorului se iau în calcul câștigurile brute și nete pentru 13 cazuri particulare care țin cont de starea civilă, numărul câștigătorilor de salarii (din familie) și numărul de copii în întreținere:

- persoană necăsătorită, fără copii, care realizează 67% din câștigul salarial mediu brut al AW;
- persoană necăsătorită, fără copii, care realizează 100% din câștigul salarial mediu brut al AW;
- persoană necăsătorită, fără copii, care realizează 167% din câștigul salarial mediu brut al AW;
- persoană necăsătorită, fără copii, care realizează 50% din câștigul salarial mediu brut al AW;
- persoană necăsătorită, fără copii, care realizează 80% din câștigul salarial mediu brut

al AW;

- persoană necăsătorită, fără copii, care realizează 125% din câștigul salarial mediu brut al AW;
- persoană necăsătorită, cu 2 copii, care realizează 67% din câștigul salarial mediu brut al AW;
- cuplu căsătorit, cu 2 copii, un singur părinte lucrează și realizează 100% din câștigul salarial mediu brut al AW;
- cuplu căsătorit, cu 2 copii, ambii părinți lucrează, unul realizează 100%, iar celălalt 33% din câștigul salarial mediu brut al AW;
- cuplu căsătorit, cu 2 copii, ambii părinți lucrează, fiecare realizează 100% din câștigul salarial mediu brut al AW;
- cuplu căsătorit, cu 2 copii, ambii părinți lucrează, unul realizează 100%, iar celălalt 67% din câștigul salarial mediu brut al AW;
- cuplu căsătorit, fără copii, ambii soți lucrează, unul realizează 100%, iar celălalt 33% din câștigul salarial mediu brut al AW;
- cuplu căsătorit, fără copii, ambii soți lucrează, fiecare realizează 100% din câștigul salarial mediu brut al AW.

Indicatorul se calculează ca diferență între 100% și raportul dintre câștigul disponibil și câștigul salarial mediu brut pentru fiecare din cele 13 cazuri particulare.

**Câștigul disponibil** se calculează ca sumă a câștigului salarial mediu net și a sumelor transferate de stat sub formă de alocații acordate familiei (conform legislației naționale: alocația de stat pentru copii, alocația familială complementară, alocația de susținere pentru familia monoparentală).

Conform prevederilor legislației naționale în vigoare (O.U.G. nr. 79/2017 cu modificările și completările ulterioare), contribuțiile de asigurări sociale, respectiv cele de asigurări sociale de sănătate care cădeau în sarcina angajatorului au fost transferate în sarcina salariatului și, **începând cu anul de referință 2018, sunt suportate în totalitate de salariat**, fiind reflectate în cuantumul brut al câștigului salarial.

În consecință, indicatorii „**disparitatea salarială de gen**”, „**capcana șomajului**”, „**capcana salariului mic**”, „**sarcina fiscală asupra câștigului disponibil**” **produși și diseminați începând cu anul de referință 2018** nu mai sunt comparabili cu seriile de date anterioare.

**Sursa datelor:** Cercetarea statistică privind costul forței de muncă.

Conform metodologiei OCDE, pentru calcularea reținerilor se utilizează legislația în vigoare la data de **1 ianuarie** a anului de referință pentru perioada 2001-2007 și începând cu anul 2018, respectiv la data de **1 iulie** a anului de referință pentru perioada 2008-2017.

## ***CHELTUIELILE ȘI CONSUMUL POPULAȚIEI***

**Cheltuielile totale** cuprind:

- **cheltuielile bănești**, indiferent de destinație (consum, impozite și plăți obligatorii, cumpărări de animale și păsări, imobile și terenuri, alte cheltuieli de investiții etc.), inclusiv contravaloarea prestațiilor (mărfuri și servicii) gratuite sau cu reducere de preț, evaluată la prețul de vânzare al unității ofertante;
- **contravaloarea consumului de produse alimentare și nealimentare din resurse proprii** (producție, stoc etc.) determinată pe baza prețurilor medii lunare ale produselor respective.

**Cheltuielile totale de consum** cuprind:



- **cheltuielile bănești** pentru cumpărarea produselor alimentare consumate, a mărfurilor nealimentare și pentru plata serviciilor, inclusiv contravaloarea prestațiilor (mărfuri și servicii) gratuite sau cu reducere de preț;
- **contravaloarea consumului de produse alimentare și nealimentare din resurse proprii.**

**Consumul mediu anual de produse alimentare pe locuitor, exprimat în unități fizice,** reprezintă cantitățile de produse alimentare consumate în medie pe locuitor, în anul de referință, indiferent de forma sub care se consumă (naturală sau prelucrată), de sursa de aprovizionare (magazine alimentare, piața liberă, consumul din resurse proprii etc.) sau de locul unde se consumă (gospodării individuale, restaurante, cantine etc.).

**Consumul mediu anual de băuturi pe locuitor** reprezintă cantitățile de băuturi alcoolice și băuturi nealcoolice, consumate în medie, pe locuitor, în anul de referință, indiferent de sursa de aprovizionare (magazine alimentare, piața liberă și producția proprie a producătorilor agricoli numai pentru consumul de vin) și de locul unde se consumă (gospodăriile individuale ale populației, restaurante, cantine etc.).

Atât consumul de produse alimentare cât și consumul de băuturi se calculează ca **disponibil de consum** (producție + import - export - prelucrare industrială - pierderi - variație de stocuri) raportat la populația rezidentă la **1 iulie** a fiecărui an.

**Consumul alimentar mediu zilnic, exprimat în calorii și factori nutritivi, pe locuitor** reprezintă conținutul în calorii și factori nutritivi al consumului alimentar mediu zilnic și se determină pe baza datelor privind consumul mediu net zilnic (exclusiv partea necomestibilă a unui produs alimentar care se îndepărtează atât în timpul prelucrării industriale sau culinare cât și în momentul consumului efectiv) și a compoziției alimentelor, exprimată în calorii și factori nutritivi (proteine, lipide și glucide).

**Înzestrarea gospodăriilor cu bunuri de folosință îndelungată** se exprimă prin numărul de bunuri de folosință îndelungată în stare de funcționare care revin în medie la 100 de gospodării (exclusiv bunurile închiriate sau împrumutate de la alte persoane sau instituții).

#### 4.1 Câștigul salarial mediu brut lunar, pe activitățile economiei naționale, la nivel județ – CAEN REV. 2

Denumirea activității	-lei/salariat-				
	2012	2018	2019	2020	2021
<b>Total, din care :</b>	<b>1539</b>	<b>3588</b>	<b>4067</b>	<b>4318</b>	<b>4383</b>
○ Agricultură, silvicultură și pescuit	1346	3544	3203	3921	3596
○ Industrie, din care:	1473	2878	3197	3345	3518
Industria extractivă	893	2281	3043	3361	3312
Industria prelucrătoare	1350	2768	3063	3165	3330
Producția și furnizarea de energie electrică și termică, gaze, apă caldă și aer condiționat	3066	5449	5916	6357	6862
Distribuția apei; salubritate, gestionarea deșeurilor, activități de decontaminare	1967	3245	3621	3856	4073
○ Construcții	1283	2795	3550	3714	3659
○ Comerț cu ridicata și cu amănuntul; repararea autovehiculelor și motocicletelor	1218	2858	3186	3249	3310

Denumirea activității	2012	2018	2019	2020	2021
○ Transport și depozitare	1494	2763	2987	3204	3218
○ Hoteluri și restaurante	941	2075	2393	2444	2668
○ Informații și comunicații	1713	3172	4369	4248	4186
○ Intermedieri financiare și asigurări	2905	4521	5078	5406	5825
○ Tranzacții imobiliare	1631	3262	3736	3171	4900
○ Activități profesionale, științifice și tehnice	2161	4147	4605	4898	5034
○ Activit. de servicii admin. și activit. de servicii suport	967	2813	3153	3328	3298
○ Administrație publică și apărare; asigurări sociale din sistemul public <sup>1</sup>	2473	6801	7686	8119	8201
○ Învățământ	1727	4532	5419	5773	5669
○ Sănătate și asistență socială	1730	5231	5729	6170	6326
○ Activități de spectacole, culturale și recreative	1381	3543	4275	4704	4542
○ Alte activități de servicii	987	2187	2183	2381	2382

Sursa: Cercetarea statistică privind costul forței de muncă

Notă: Indicatorii carora le corespund un număr mediu mai mic de 100 persoane, prezintă un grad de fiabilitate mai redus din cauza numărului de cazuri observate.

## 4.2 Câștigul salarial mediu net lunar, pe activitățile economiei naționale, la nivel județ - CAEN REV. 2

Denumirea activității	2012	2018	2019	2020	2021
	- lei / salariat -				
<b>Total, din care :</b>	<b>1126</b>	<b>2174</b>	<b>2501</b>	<b>2671</b>	<b>2695</b>
○ Agricultură, silvicultură și pescuit	975	2112	1949	2348	2146
○ Industrie, din care:	1079	1761	1977	2074	2190
○ Industria extractivă	668	1406	2276	2517	2553
○ Industria prelucrătoare	993	1696	1896	1968	2072
○ Producția și furnizarea de energie electrică și termică, gaze, apă caldă și aer condiționat	2199	3299	3601	3814	4172
○ Distribuția apei; salubritate, gestionarea deșeurilor, activități de decontaminare	1419	1970	2210	2343	2500
○ Construcții	935	1703	2564	2743	2741
○ Comerț cu ridicata și cu amănuntul; repararea autovehiculelor și motocicletelor	893	1747	1941	1979	2002
○ Transport și depozitare	1093	1668	1843	1997	1988
○ Hoteluri și restaurante	691	1277	1458	1473	1603
○ Informații și comunicații	1238	1942	2652	2571	2533
○ Intermedieri financiare și asigurări	2095	2755	3079	3304	3560
○ Tranzacții imobiliare	1175	1953	2258	1886	2964
○ Activități profesionale, științifice și tehnice	1551	2492	2987	3212	3281
○ Activit. servicii admin. și activit. de servicii suport	725	1715	1915	2003	1978
○ Administrație publică și apărare; asigurări sociale din sistemul public <sup>2</sup>	1787	4090	4607	4869	4890
○ Învățământ	1267	2717	3229	3498	3340
○ Sănătate și asistență socială	1278	3150	3421	3691	3753

<sup>1</sup> Exclusiv forțele armate și personalul asimilat (Ministerul Apărării Naționale, Ministerul Afacerilor Interne, Serviciul Român de Informații etc.).

<sup>2</sup> Exclusiv forțele armate și personalul asimilat (Ministerul Apărării Naționale, Ministerul Afacerilor Interne, Serviciul Român de Informații etc.).

Denumirea activității	2012	2018	2019	2020	2021
○ Activități de spectacole, culturale și recreative	1010	2126	2580	2812	2698
○ Alte activități de servicii	719	1314	1326	1428	1426

Sursa: Cercetarea statistică privind costul forței de muncă

Notă: Indicatorii carora le corespund un număr mediu mai mic de 100 persoane, prezintă un grad de fiabilitate mai redus din cauza numărului de cazuri observate.

### 4.3 Nivelul și structura cheltuielilor totale de consum, la nivel țară

- medii lunare pe o gospodărie, lei -

	2010	2018	2019	2020	2021
<b>TOTAL GOSPODĂRII</b>					
○ Cheltuieli totale de consum	1486.43	2272.19	2497.11	2621.66	2979.29
○ %	100.0	100.0	100	100	100
○ Consum alimente și băuturi	48.7	41.5	40.7	43.1	41.5
○ Îmbrăcăminte și încălțăminte	5.4	7.4	8.1	7.2	7.8
○ Locuință și înzestrare cu bunuri	20.6	22.0	22.2	22.2	22
○ Medicamente și îngrijire medicală	4.5	5.0	5.0	5.5	5.9
○ Transporturi și comunicații	11.0	12.0	11.8	12.8	12.4
○ Recreere, cultură, educație	4.7	5.0	4.6	2.4	3
○ Alte cheltuieli pentru uz personal	5.1	7.1	7.6	6.8	7.4
<b>Gospodării de SALARIAȚI</b>					
○ Cheltuieli totale de consum	1849.57	2901.17	3190.58	3264.86	3740.27
○ %	100.0	100.0	100	100	100
○ Consum alimente și băuturi	45.7	38.8	38.1	41.3	39.6
○ Îmbrăcăminte și încălțăminte	6.4	8.7	9.6	8.6	9.2
○ Locuință și înzestrare cu bunuri	20.0	20.6	21.0	21.0	20.8
○ Medicamente și îngrijire medicală	2.4	3.2	3.4	3.9	4.5
○ Transporturi și comunicații	13.1	14.0	13.2	14.1	13.5
○ Recreere, cultură, educație	6.0	6.2	5.8	3.1	3.9
○ Alte cheltuieli pentru uz personal	6.4	8.5	8.9	8.0	8.5
<b>Gospodării de AGRICULTORI</b>					
○ Cheltuieli totale de consum	1065.70	1778.28	1930.47	1930.73	2302.62
○ %	100.0	100.0	100	100	100
○ Consum alimente și băuturi	63.9	52.5	51.0	54.6	50.4
○ Îmbrăcăminte și încălțăminte	5.4	6.7	7.6	5.4	6.8
○ Locuință și înzestrare cu bunuri	14.8	20.9	20.2	21.4	19.5
○ Medicamente și îngrijire medicală	1.9	2.8	3.2	2.8	3.3
○ Transporturi și comunicații	8.4	9.8	10.3	11.4	14.6
○ Recreere, cultură, educație	2.6	3.2	3.1	1.1	1.2
○ Alte cheltuieli pentru uz personal	3.0	4.1	4.6	3.3	4.2

	2010	2018	2019	2020	2021
<b>Gospodării de PENSIONARI</b>					
○ Cheltuieli totale de consum	1286.43	1758.48	1884.98	2067.63	2279.51
○ %	100.0	100.0	100	100	100
○ Consum alimente și băuturi	49.0	43.1	42.8	43.8	42.9
○ Îmbrăcăminte și încălțăminte	4.3	5.5	5.7	5.1	5.5
○ Locuință și înzestrare cu bunuri	22.6	24.8	24.9	24.6	24.7
○ Medicamente și îngrijire medicală	7.9	8.8	8.6	9.2	9.7
○ Transporturi și comunicații	8.7	9.3	9.4	10.7	9.9
○ Recreere, cultură, educație	3.6	3.3	3.0	1.5	1.5
○ Alte cheltuieli pentru uz personal	3.9	5.2	5.6	5.1	5.8

Sursa: INS, *TEMPO Online*, tab. BUF108J.

**Nivelul și structura cheltuielilor totale de consum, la nivel de țară  
in perioada 2010 - 2021**

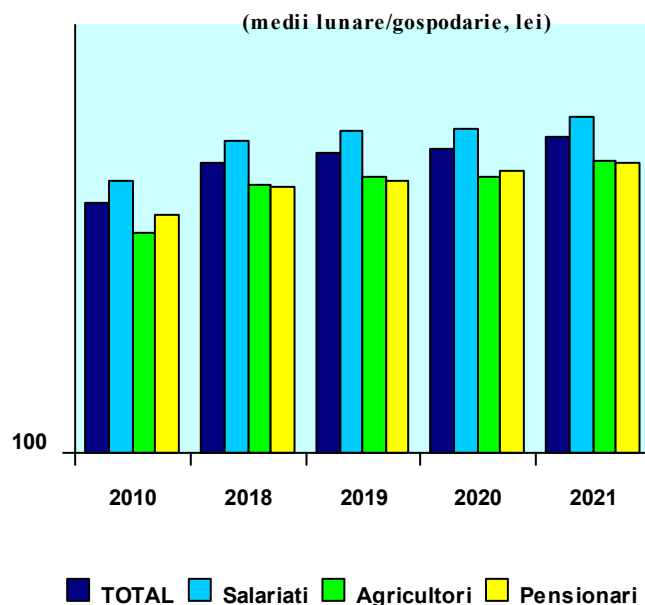

#### 4.4 Consumul mediu de produse agroalimentare și băuturi alcoolice pe țară

	U.M.	2018	2019	2020	2021
-cantități medii lunare pe o persoană-					
○ Pâine și produse de franzelărie	kg.	8.044	7.925	7.074	6.902
○ Mălai	kg.	0.766	0.726	0.475	0.452
○ Făină	kg.	0.775	0.765	0.685	0.620
○ Paste făinoase	kg.	0.315	0.321	0.296	0.296

	U.M.	2018	2019	2020	2021
○ Orez	kg.	0.428	0.433	0.440	0.432
○ Carne proaspătă, total	kg.	3.600	3.627	2.905	3.171
○ Preparate din carne	kg.	1.239	1.238	1.161	1.248
○ Pește, produse din pește și conserve din pește	kg.	0.744	0.740	0.642	0.683
○ Lapte, total	l	5.632	5.523	4.523	4.667
○ Brânzeturi și smântână	kg.	1.519	1.524	1.319	1.387
○ Ouă	Buc.	13.433	13.649	8.618	9.232
○ Grăsimi, total	kg.	1.199	1.187	1.129	1.133
○ Fructe, total	kg.	4.028	4.006	3.483	3.668
○ Pepeni verzi și galbeni	kg.	0.770	0.739	0.658	0.754
○ Fasole boabe și alte leguminoase pentru boabe	kg.	0.347	0.342	0.207	0.219
○ Cartorfi	kg.	3.018	2.894	2.281	2.333
○ Legume și conserve din legume în echivalent legume proaspete, total	kg.	8.077	8.066	5.431	5.749
○ Zahăr	kg.	0.713	0.703	0.793	0.760
○ Dulceață, gem, compot	kg.	0.351	0.371	0.034	0.037
○ Ciocolată, bomboane, rahat și alte produse zaharoase	kg.	0.197	0.200	0.178	0.191
○ Inghețată	kg.	0.092	0.100	0.092	0.092
○ Miere de albine	kg.	0.086	0.092	0.081	0.088
○ Cafea, ceai, cacao	kg.	0.241	0.255	0.208	0.220
○ Apă minerală și alte băuturi nealcoolice	l	6.162	6.560	6.337	7.061
○ Băuturi alcoolice, total	l	2.666	2.679	1.852	2.019

Sursa: INS, TEMPO Online, tab. BUF113J

*Capitolul 5 :*

***SECURITATE ȘI ASISTENȚĂ SOCIALĂ***

---



***Capitolul 5 . SECURITATE ȘI ASISTENȚĂ SOCIALĂ***

- 5.1. Cheltuielile cu protecția socială a șomerilor***
- 5.2. Numărul mediu al pensionarilor și pensia medie lunară***
- 5.3. Alocația de stat pentru copii, în anul 2021***
- 5.4. Indemnizația pentru creșterea copilului și stimulentele lunare, în anul 2021***
- 5.5. Alocația pentru susținerea familiei, în anul 2021***
- 5.6. Ajutoare sociale pentru asigurarea venitului minim garantat, în anul 2021***
- 5.7. Prestații acordate persoanelor cu dizabilități, în anul 2021***

## **Sursa datelor**

### ***Cercetări statistice:***

- Cercetările statistice privind învățământul preuniversitar;
- Cercetarea statistică asupra numărului de pensionari și pensiei medii lunare;
- Colectarea națională de date asupra statisticii protecției sociale, conform metodologiei europene ESSPROS (*European System of Integrated Social Protection Statistics*) pentru statisticile privind protecția socială.

### ***Surse administrative:***

- Agenția Națională pentru Ocuparea Forței de Muncă, pentru datele privind protecția socială a șomerilor înregistrați;
- Casa Națională de Pensii Publice, pentru datele privind protecția socială a pensionarilor de asigurări sociale, precum și datele pentru biletele de tratament și odihnă;
- Secretariatul de Stat pentru Culte;
- Casa de Asigurări a Avocaților;
- Ministerul Apărării Naționale;
- Ministerul Afacerilor Interne;
- Serviciul Român de Informații;
- Începând cu anul 2010, Ministerul Muncii și Solidarității Sociale reprezintă sursa datelor și pentru indicatorii furnizați de Autoritatea Națională pentru Persoanele cu Dizabilități (cheltuielile pentru protecția specială a persoanelor cu dizabilități neinstituționalizate, numărul minorilor cu deficiențe din unitățile proprii specializate, centrele pentru asistarea adulților, numărul persoanelor asistate în centre, pe tipuri de deficiențe) și Autoritatea Națională pentru Protecția Drepturilor Copilului și Adopție (pentru indicatorii din sistemul de protecție a copilului aflat în dificultate, preîntâmpinarea situațiilor ce pun în pericol securitatea și dezvoltarea copiilor: prevenirea prenatală a abandonului copilului sau menținerea copilului în familia naturală).

Ministerul Muncii și Solidarității Sociale furnizează datele privind beneficiile și serviciile de asistență socială. Ministerul Muncii și Solidarității Sociale acreditează furnizorii de servicii sociale și licențiază serviciile sociale, în conformitate cu Legea nr. 197/2012 privind asigurarea calității în domeniul serviciilor sociale, cu modificările și completările ulterioare. Sursa datelor statistice privind furnizorii de servicii sociale acreditați este Registrul electronic unic al furnizorilor de servicii sociale.

## **PRECIZĂRI METODOLOGICE**

### ***PROTECȚIA SOCIALĂ A ȘOMERILOR***

#### **Cheltuielile cu protecția socială a șomerilor:**

**Indemnizația de șomaj** reprezintă o compensație parțială a veniturilor asiguratului ca urmare a pierderii locului de muncă sau a veniturilor absolvenților instituțiilor de învățământ care nu s-au putut încadra în muncă.

Conform Legii nr. 76/2002, cu modificările și completările ulterioare, **beneficiază de indemnizație de șomaj:**

a) **șomerii** care îndeplinesc cumulativ următoarele condiții:

- au stagiul de cotizare de minimum 12 luni în ultimele 24 de luni premergătoare datei înregistrării cererii;
- nu realizează venituri sau realizează din activități autorizate potrivit legii venituri mai mici decât valoarea indicatorului social de referință în vigoare;
- nu îndeplinesc condițiile de pensionare conform legii;
- sunt înregistrați la agențiile pentru ocuparea forței de muncă în a căror rază teritorială își au domiciliul sau, după caz, reședința dacă au avut ultimul loc de muncă ori au realizat venituri în acea localitate.

**Cuquantumul indemnizației de șomaj**, pentru această categorie de șomeri, este o sumă acordată lunar, diferențiată în funcție de stagiul de cotizare astfel:

- 75% din valoarea indicatorului social de referință în vigoare la data stabilirii acestuia, pentru persoanele cu un stagiul de cotizare de cel puțin un an; la suma prevăzută anterior se adaugă o sumă calculată prin aplicarea asupra mediei salariului de bază lunar brut pe ultimele 12 luni de stagiul de cotizare o cotă procentuală diferențiată în funcție de stagiul de cotizare: 3% pentru cel puțin 3 ani; 5% pentru cel puțin 5 ani; 7% pentru cel puțin 10 ani; 10% pentru cel puțin 20 ani.

Conform Ordonanței de Urgență a Guvernului nr. 17 din 23 februarie 2011, constituie stagiul de cotizare și perioadele pentru care angajatorul este scutit, în condițiile legii, de plata contribuției datorate la bugetul asigurărilor pentru șomaj.

Indemnizația de șomaj se acordă pe perioade diferențiate în funcție de stagiul de cotizare astfel: 6 luni, pentru persoanele cu un stagiul de cotizare de cel puțin 1 an; 9 luni, pentru persoanele cu un stagiul de cotizare de cel puțin 5 ani; 12 luni, pentru persoanele cu un stagiul de cotizare mai mare de 10 ani.

Șomerii înregistrați la agențiile pentru ocuparea forței de muncă și care nu beneficiază de indemnizație de șomaj, în situația în care se angajează cu normă întreagă, pentru o perioadă mai mare de 3 luni, ulterior datei înregistrării la agențiile pentru ocuparea forței de muncă, beneficiază de o primă de activare în valoare de 500 lei, neimpozabilă.

Persoanele înregistrate ca șomeri la agențiile pentru ocuparea forței de muncă și care se încadrează în muncă, potrivit legii, într-o localitate situată la o distanță mai mare de 15 km de localitatea în care își au domiciliul sau reședința pot beneficia de o primă de încadrare, neimpozabilă, pe o perioadă de 12 luni.

Persoanele înregistrate ca șomeri la agențiile pentru ocuparea forței de muncă și care se încadrează în muncă, potrivit legii, într-o altă localitate situată la o distanță mai mare de 50 km față de localitatea în care își au domiciliul sau reședința și, ca urmare a acestui fapt, își schimbă domiciliul ori își stabilesc reședința în localitatea respectivă sau în localitățile învecinate acestuia pot beneficia de o primă de instalare, neimpozabilă, în cuantum diferențiat, într-o singură tranșă, la data instalării.

b) **șomerii asimilați** care îndeplinesc cumulativ următoarele condiții:

- sunt înregistrați la agențiile pentru ocuparea forței de muncă în a căror rază teritorială își au domiciliul;
- nu realizează venituri sau realizează din activități autorizate potrivit legii venituri mai mici decât valoarea indicatorului social de referință în vigoare;
- nu îndeplinesc condițiile de pensionare conform legii.

**Cuquantumul indemnizației de șomaj**, pentru această categorie de șomeri, este o sumă fixă, lunară, reprezentând 50% din valoarea indicatorului social de referință în vigoare la data stabilirii acestuia și se acordă pe o perioadă de 6 luni.



Conform Legii nr. 118 din 30 iunie 2010 (actualizată), cuantumul indemnizației de șomaj stabilit în condițiile prevăzute de lege și aflat în plată la data intrării în vigoare a prezentei legi sau care se stabilește ori se repune în plată după suspendare, potrivit prevederilor legale, se diminuează cu 15%.

**Tânăr cu risc de marginalizare socială** este persoana cu vârsta cuprinsă între 16-26 de ani, care îndeplinește condițiile prevăzute la calitatea de șomer, se înregistrează la Agenția pentru Ocuparea Forței de Muncă în a cărei rază teritorială își are domiciliul sau, după caz, reședința și se încadrează în una dintre următoarele categorii:

- a) se află în sistemul de protecție a copilului sau provine din acest sistem;
- b) are dizabilități;
- c) nu are familie sau a cărui familie nu îi poate asigura întreținerea;
- d) are copii în întreținere;
- e) a executat una sau mai multe pedepse privative de libertate;
- f) este victimă a traficului de persoane.

Agenția Națională pentru Ocuparea Forței de Muncă (ANOFM) încheie un contract de solidaritate cu tânărul cu risc de marginalizare socială pe o durată de până la 3 ani, dar nu mai puțin de un an, în condițiile în care, la data încheierii contractului de solidaritate, tânărul nu a împlinit vârsta de 26 ani.

Angajatorii care încadrează tineri cu risc de marginalizare socială și care beneficiază de acompaniament social personalizat în baza unui contract de solidaritate, denumiți angajatori de inserție, beneficiază lunar, conform prevederilor legale, pentru fiecare persoană din această categorie, din bugetul asigurărilor pentru șomaj, de o sumă egală cu salariul de bază stabilit la data angajării tinerilor, dar nu mai mult de două ori valoarea indicatorului social de referință în vigoare la data încadrării în muncă, până la expirarea duratei contractului de solidaritate.

**Conform Ordonanței de Urgență a Guvernului nr. 60, intrată în vigoare în anul 2016, pentru modificarea și completarea Legii nr. 76/2002 privind sistemul asigurărilor pentru șomaj și stimularea ocupării forței de muncă, se definesc următoarele beneficii:**

– **prima de încadrare**, care se adresează absolvenților instituțiilor de învățământ și absolvenților școlilor speciale, în vârstă de minimum 16 ani, înregistrați la agențiile pentru ocuparea forței de muncă, și care, în situația în care se angajează cu normă întreagă, pentru o perioadă mai mare de 12 luni, beneficiază, din bugetul asigurărilor pentru șomaj, de o **primă de încadrare** egală cu valoarea indicatorului social de referință în vigoare la data încadrării;

– **prima de activare**, care se adresează șomerilor înregistrați la agențiile pentru ocuparea forței de muncă fără să beneficieze de indemnizație de șomaj, și care, în situația în care se angajează cu normă întreagă, pentru o perioadă mai mare de 3 luni, ulterior datei înregistrării la agențiile pentru ocuparea forței de muncă, beneficiază de o **primă de activare** în valoare de **500 lei**, neimpozabilă;

– **prima de relocare**, care se adresează șomerilor înregistrați la agențiile pentru ocuparea forței de muncă

și care se încadrează în muncă într-o altă localitate situată la o distanță mai mare de 50 km față de localitatea în care își au domiciliul sau reședința și, ca urmare a acestui fapt, își schimbă domiciliul sau își stabilesc reședința în localitatea respectivă sau în localitățile învecinate acesteia, beneficiind de o **primă de relocare**, neimpozabilă, acordată din bugetul asigurărilor

pentru șomaj, **egală cu 75% din suma destinată asigurării cheltuielilor pentru locuire în noul domiciliu sau noua reședință, dar nu mai mult de 900 de lei.**

Prima de relocare se acordă **persoanelor ale căror venituri nete lunare realizate de către acestea în situația în care sunt persoane singure sau împreună cu familiile acestora nu depășesc suma de 5.000 lei/lună.** Beneficiază de prima de relocare persoanele care se încadrează în muncă, cu normă întreagă, pentru o perioadă de cel puțin 12 luni.

**Cheltuieli pentru formarea profesională** reprezintă cheltuielile efectuate pentru calificarea, recalificarea, perfecționarea și specializarea persoanelor aflate în căutarea unui loc de muncă; formarea profesională se realizează prin cursuri, stagii de practică și specializare, organizate pe niveluri de pregătire, pe baza planului național de formare profesională.

**Plățile pentru stimularea șomerilor care se angajează înainte de expirarea perioadei de șomaj** reprezintă sumele plătite în completarea veniturilor salariale șomerilor (cu experiență în muncă și absolvenților instituțiilor de învățământ) conform Legii nr. 76/2002 - art. 72 și art. 73 cu modificările și completările ulterioare.

**Plățile compensatorii efectuate în cadrul programelor de restructurare, privatizare și lichidare** reprezintă sumele acordate persoanelor cărora li s-au desfășurat contractele individuale de muncă în urma concedierilor colective (H.G. nr. 7/1998 și nr. 98/1999 cu modificările și completările ulterioare).

**Alte cheltuieli** cuprind sumele acordate sub formă de credite întreprinderilor mici și mijlocii pentru înființarea de noi locuri de muncă, precum și cele necesare administrării fondului pentru plata ajutorului de șomaj. Legea nr. 335 din 10 decembrie 2013 reglementează modalitatea de efectuare a **stagiului pentru absolvenții de învățământ superior**, în scopul:

- a) asigurării tranziției absolvenților de învățământ superior de la sistemul de educație la piața muncii;
- b) consolidării competențelor și abilităților profesionale pentru adaptarea la cerințele practice și exigențele locului de muncă în vederea integrării în muncă;
- c) dobândirii de experiență și vechime în muncă;
- d) dobândirii de vechime în specialitate, după caz.

Durata perioadei de stagiu este de 6 luni, cu excepția profesiilor pentru care există reglementări speciale.

Stagiarul, pe perioada stagiului, se obligă să presteze muncă pentru și sub autoritatea unui angajator, persoană fizică sau juridică, în schimbul unei remunerații denumite salariu, în baza unui contract individual de muncă și a contractului de stagiu.

Angajatorii care încheie un contract de stagiu în condițiile prezentei legi primesc lunar, la cerere, din bugetul asigurărilor pentru șomaj, pe perioada derulării contractului de stagiu pentru acel stagiuar, o sumă egală cu de 1,5 ori valoarea indicatorului social de referință al asigurărilor pentru șomaj și stimulării ocupării forței de muncă în vigoare, prevăzut de Legea nr. 76/2002 privind sistemul asigurărilor pentru șomaj și stimularea ocupării forței de muncă, cu modificările și completările ulterioare, în limita fondurilor alocate cu această destinație.

Pentru stabilirea unor măsuri în domeniul protecției sociale în contextul situației epidemiologice determinate de răspândirea coronavirusului SARS-CoV-2 au fost introduse noi cheltuieli:

– Sume acordate angajatorilor pentru decontarea unei părți a salariului brut al angajaților menținuți în muncă, O.U.G. nr. 92/2020 art. 1, și sprijin financiar pentru încheierea CIM pe perioadă determinată până la 3 luni, O.U.G. nr. 132/2020 art. 5, alin. 1;

- Indemnizație pentru reducerea timpului de muncă al salariaților cu cel mult 50% din durata prevăzută în CIM, O.U.G. nr. 132/2020 art. 1, alin. 1;
- Sprijin financiar pentru activități în regim de telemuncă, O.U.G. nr. 132/2020;
- Indemnizații acordate pe perioada suspendării temporare a CIM din inițiativa angajatorului, O.U.G. nr. 30/2020;
- Sume acordate angajatorilor pentru încadrarea în muncă a unor categorii de persoane, O.U.G. nr. 92/2020 art. 3, alin. 1 și 2.

## ***ASIGURĂRI SOCIALE***

**Pensia medie lunară** s-a calculat prin raportarea sumelor cuvenite (conform deciziilor) pensionarilor existenți în plată în anul de referință la numărul mediu lunar al acestora înmulțit cu 12.

De la 1 ianuarie 2011, sumele cuvenite drept pensii includ contribuția pentru asigurări sociale de sănătate (O.U.G. nr. 107/2010).

Începând cu 1 februarie 2017, conform Legii nr. 2/2017, venitul impozabil lunar din pensii se stabilește prin deducerea din venitul din pensie a sumei neimpozabile lunare de 2.000 lei (până în februarie 2017, pragul era de 1050 lei), iar pentru persoanele fizice cu venituri din pensii contribuția de asigurări sociale de sănătate se suportă de la bugetul de stat.

**Indicele pensiei reale** s-a calculat, numai pentru pensionarii de asigurări sociale de stat, ca raport procentual între indicele pensiei medii nominale și indicele general al prețurilor de consum. **Pensia medie nominală** utilizată în calculul pensiei reale a pensionarilor de asigurări sociale de stat cuprinde și pensia suplimentară.

Pentru comparabilitatea seriei de date, începând cu 1 iulie 2000, s-a dedus și valoarea impozitului.

Conform metodologiei ESSPROS, **protecția socială** reprezintă expresia tuturor intervențiilor întreprinse de organismele publice sau private în scopul protejării gospodăriilor și indivizilor de consecințele unui set definit de riscuri sociale sau nevoi, în condițiile în care nu este implicat niciun aranjament simultan de reciprocitate sau unul individual.

**Funcția de protecție socială** se definește în termenii scopului final pe care trebuie să îl atingă protecția socială, adică de protejare a indivizilor și familiilor/gospodăriilor împotriva riscului social major identificat.

Prestațiile de protecție socială se clasifică pe opt funcții de protecție socială, corespunzătoare celor opt riscuri sociale majore identificate de ESSPROS.

### ***Funcțiile de protecție socială sunt:***

- boală/îngrijirea sănătății;
- invaliditate;
- limită de vârstă;
- urmaș;
- familie/copii;
- șomaj;
- locuință;
- excluziune socială (neclasificată în altă parte).

### ***Cheltuielile de protecție socială cuprind:***

- cheltuieli cu prestațiile sociale;

- costuri administrative;
- alte tipuri de cheltuieli (de exemplu: dobânzi bancare în conexiune cu fondurile sociale).

**Cheltuieli cu prestațiile sociale** reprezintă valoarea resurselor de protecție socială alocate beneficiarilor în numerar sau în natură (bunuri și/sau servicii).

**Costuri administrative** reprezintă cheltuielile pe care le implică organizarea și administrarea schemelor de protecție socială.

**Prestațiile dependente de un prag al venitului** sunt cele care se acordă condiționat, respectiv dacă nivelul venitului beneficiarului se situează sub un prag prestabilit.

**Prestațiile independente de un prag al venitului** sunt cele care se acordă necondiționat de nivelul veniturilor beneficiarului.

## **ASISTENȚA SOCIALĂ**

**Asistența socială**, componentă a sistemului național de protecție socială, desemnează un ansamblu de instituții, programe, măsuri, activități profesionalizate, servicii specializate de protejare a persoanelor, grupurilor, comunităților, cu probleme speciale, aflate temporar în dificultate, care din cauza unor motive de natură economică, socio-culturală, biologică sau psihologică nu au posibilitatea de a realiza, prin mijloace și eforturi proprii, un mod normal, decent de viață.

Potrivit **Legii asistenței sociale nr. 292/2011<sup>1</sup>** sistemul național de asistență socială cuprinde **beneficiile de asistență socială și serviciile sociale** acordate în vederea dezvoltării capacităților individuale sau colective pentru asigurarea nevoilor sociale, a creșterii calității vieții și a promovării principiilor de coeziune și incluziune socială.

**Beneficiile (prestațiile) de asistență socială** reprezintă o formă de suplimentare sau de substituire a veniturilor individuale/familiale obținute din muncă, în vederea asigurării unui nivel de trai minimal, precum și o formă de sprijin în scopul promovării incluziunii sociale și creșterii calității vieții anumitor categorii de persoane ale căror drepturi sociale sunt prevăzute expres de lege.

Acestea se referă la:

- beneficii de asistență socială pentru prevenirea și combaterea sărăciei și riscului de excluziune socială;
- beneficii de asistență socială pentru susținerea copilului și familiei;
- beneficii de asistență socială pentru sprijinirea persoanelor cu nevoi speciale;
- beneficii de asistență socială pentru situații deosebite.

Beneficiile de asistență socială se acordă în bani sau în natură și cuprind: alocații, indemnizații, ajutoare sociale și facilități.

- *Alocațiile familiale* sprijină familia în vederea educației și întreținerii copiilor.
- *Ajutoarele sociale* se acordă persoanelor sau familiilor aflate în dificultate și ale căror venituri sunt insuficiente pentru acoperirea nevoilor minime de viață.
- *Indemnizațiile* au ca rol favorizarea incluziunii sociale și asigurarea unei vieți autonome, iar indemnizațiile cu caracter reparatoriu se acordă persoanelor și, după caz, familiilor acestora, care au suferit daune în urma unor evenimente socio-politice sau legate de catastrofe și calamități naturale, recunoscute prin lege.

<sup>1</sup> Legea asistenței sociale nr. 292/2011 asigură cadrul legal și instituțional unitar coordonat prin care sunt stabilite principiile și regulile generale de acordare a măsurilor de asistență socială, precum și criteriile de organizare și funcționare a sistemului, în vederea asigurării condițiilor adecvate pentru elaborarea și implementarea politicilor publice sectoriale din domeniul asistenței sociale

**Serviciile sociale** reprezintă activitatea sau ansamblul de activități realizate pentru a răspunde nevoilor sociale, precum și celor speciale, individuale, familiale sau de grup, în vederea depășirii situațiilor de dificultate, prevenirii și combaterii riscului de excluziune socială, promovării incluziunii sociale și creșterii calității vieții.

Serviciile sociale se clasifică după:

- scop - în servicii de asistență și suport pentru asigurarea nevoilor de bază ale persoanei, servicii de îngrijire personală, de recuperare/reabilitare, de inserție/reinserție socială etc.;
- categorii de beneficiari - în servicii sociale destinate copilului și familiei, persoanelor cu dizabilități, persoanelor vârstnice, victimelor violenței în familie, persoanelor fără adăpost, persoanelor cu diferite adicții, respectiv consum de alcool, droguri, alte substanțe toxice, jocuri de noroc etc., victimelor traficului de persoane, persoanelor private de libertate, șomerilor de lungă durată etc.;
- regim de asistare (rezidențial/nerezidențial) - în servicii cu cazare, pe perioadă determinată/ nedeterminată: centre rezidențiale, locuințe protejate, adăposturi de noapte;
- locul de acordare (la domiciliul beneficiarului, în centre de zi, în centre rezidențiale, la domiciliul persoanei care acordă serviciul, în comunitate);
- regimul juridic al furnizorului de servicii sociale - în servicii publice sau private;
- regimul de acordare - în servicii acordate în regim normal sau special.

În scopul prevenirii, limitării sau înlăturării efectelor temporare ori permanente ale unor situații care pot genera marginalizarea sau excluziunea socială a persoanei, familiei, grupurilor ori comunităților se acordă atât beneficii universale cât și adresate în mod specific unor categorii de persoane, sub formă de alocații, indemnizații și ajutoare:

- pentru familiile cu copii:
  - alocația de stat pentru copii;
  - indemnizația pentru creșterea copilului;
  - stimulentele acordate în cazul în care mama sau tatăl care ar avea dreptul la concediu de creștere a copilului realizează venituri profesionale;
  - alocația pentru susținerea familiei;
  - alocația lunară de plasament.
- pentru persoanele și familiile cu venituri mici:
  - ajutorul social pentru asigurarea venitului minim garantat, ajutoare de urgență, ajutoare de înmormântare;
  - ajutoare de încălzire.
- pentru persoanele cu dizabilități - o serie de beneficii destinate adulților și copiilor cu dizabilități.

*Indicatorul social de referință (ISR)* reprezintă unitatea exprimată în lei la nivelul căreia se raportează beneficiile de asistență socială, suportate din bugetul de stat, acordate atât în vederea asigurării protecției persoanelor în cadrul sistemului de asistență socială, cât și în vederea stimulării persoanelor beneficiare ale sistemului de asistență socială, pentru a se încadra în muncă.

**Alocația de stat pentru copii**<sup>1</sup> are caracter universal și este acordată copiilor în vârstă de până la 18 ani, precum și tinerilor care au împlinit vârsta de 18 ani, care urmează cursurile învățământului liceal sau profesional, organizate în condițiile legii, până la terminarea acestora.

---

<sup>1</sup> Legea nr. 61/1993 privind alocația de stat pentru copii, cu modificările și completările ulterioare

**Alocația lunară de plasament**<sup>1</sup> se acordă pentru fiecare copil față de care s-a luat măsura plasamentului.

### ***Alocația pentru susținerea familiei***<sup>2</sup>

Beneficiul a fost instituit de Legea nr. 277/2010 privind alocația pentru susținerea familiei și se adresează familiilor ce au în îngrijire copii și realizează venituri mai mici decât valoarea unui prag stabilit de lege. Cuantumul acestuia variază, în funcție de componența familiei (familie cu ambii părinți și familie monoparentală) și veniturile acesteia.

### ***Indemnizația lunară de hrană pentru persoanele infectate cu HIV sau bolnave de SIDA***

Beneficiază de indemnizație lunară de hrană adulții și copiii infectați cu HIV sau bolnavii de SIDA, atât pe durata internării, cât și în ambulatoriu.

### ***Indemnizația pentru creșterea copilului și stimulentele lunare***

Actul normativ care a instituit aceste beneficii de asistență socială este Ordonanța de Urgență a Guvernului nr. 148/2005 privind susținerea familiei în vederea creșterii copilului. La sfârșitul anului 2010 a fost adoptată Ordonanța de Urgență a Guvernului nr. 111/2010 privind concediul și indemnizația lunară pentru creșterea copiilor, care a adus o serie de modificări și completări, începând cu 1 ianuarie 2011.

**Venitul minim garantat (VMG)** este unul din cele mai importante programe de promovare a incluziunii sociale și de combatere a sărăciei. Actul normativ care reglementează acest program este Legea nr. 416/2001 privind venitul minim garantat, cu completările și modificările ulterioare. Potrivit acestei legi, venitul minim garantat se asigură prin acordarea unui ajutor social lunar, pe bază de cerere și declarație pe propria răspundere, însoțite de actele doveditoare privind componența familiei și veniturile membrilor acesteia, cerere care se înregistrează la primăria localității sau, după caz, a sectorului municipiului București.

Valoarea ajutorului social lunar se calculează ca diferență între nivelul venitului minim garantat prevăzut de lege și venitul net lunar al familiei sau al persoanei singure.

**Persoana cu dizabilități** este acea persoană căreia mediul social, neadaptat deficienței ei fizice, senzoriale, psihice, mentale și/sau asociate, îi împiedică total sau îi limitează accesul cu șanse egale la viața societății, necesitând măsuri de protecție în sprijinul integrării și incluziunii sociale, prin diverse metode de recuperare pe care le primește atât ea cât și familia sa în diverse centre special destinate acestor scopuri.

Aceste centre nu sunt adresate doar persoanelor cu dizabilități, ci și acelor persoane provenite din medii defavorizate, cât și minorilor și adolescenților care provin dintr-un mediu instituționalizat, pregătindu-i să se adapteze unei vieți noi în afara instituției.

**Centrele rezidențiale** cuprind centre de îngrijire și asistență, centre pilot de recuperare și reabilitare pentru persoanele cu dizabilități, centre de recuperare și reabilitare pentru persoanele cu dizabilități, centre de recuperare și reabilitare neuropsihiatrică, locuințe protejate, centre respiro, centre de criză, centre de pregătire pentru o viață independentă până în anul 2020. Începând cu anul 2021 includ centre de abilitare și reabilitare, însă fără centrele de îngrijire și asistență și centrele pilot de recuperare și reabilitare pentru persoanele cu dizabilități.

---

<sup>1</sup> Legea nr. 272/2004 privind protecția și promovarea drepturilor copilului, cu modificările și completările ulterioare

<sup>2</sup> Legea nr. 277/2010 privind alocația pentru susținerea familiei, cu modificările și completările ulterioare



**Centrele nerezidențiale (în regim de zi)** cuprind centre de zi, centre cu profil ocupațional, centre de servicii de recuperare neuromotorie de tip ambulatoriu, echipa mobilă, centre de consiliere psihosocială, centre de recuperare și integrare socială până în anul **2020**.

Începând cu anul **2021** includ și serviciile la domiciliu, însă fără centrele de consiliere psihosocială și centrele de recuperare și integrare socială.

### **Beneficii (prestații) destinate persoanelor cu dizabilități<sup>1</sup>**

Pentru adulții cu dizabilitate gravă și accentuată s-a acordat o **indemnizație lunară**, indiferent de venituri:

- pentru adultul cu dizabilități grave;
- pentru adultul cu dizabilități accentuate.

**Principalele criterii pe baza cărora se acordă prestațiile sociale** sunt următoarele:

- evaluarea contextului familial;
- veniturile solicitantului sau ale familiei acestuia;
- condițiile de locuit;
- starea de sănătate și gradul de dependență.

## **5.1 Cheltuieli cu protecția socială a șomerilor**

	<b>2012</b>	<b>2018</b>	<b>2019</b>	<b>2020</b>	<b>2021</b>
	<b>-lei RON-</b>	<b>-lei RON-</b>	<b>-lei RON-</b>	<b>-lei RON-</b>	<b>-lei RON-</b>
<b>TOTAL</b>	<b>22366296</b>	<b>14745390</b>	<b>39256557</b>	<b>108703796</b>	<b>67570328</b>
Indemnizație de șomaj <sup>2</sup> (șomeri cu experiență)	10194870	4463416	4700898	5983045	5844267
Indemnizație de șomaj <sup>3</sup> (șomeri fără experiență)	1274410	284666	287524	308872	441369
Formarea profesională	182800	220449	588150	1557369	816061
Plata absolvenților	662816	628347	435405	290183	650967
Plăți pentru stimularea absolvenților	95978	2500	96750	74250	32250
Plăți șomeri angajați înainte de expirarea perioadei <sup>4</sup>	143274	252959	263859	320314	386459
Combaterea marginalizării sociale <sup>5</sup>	193951	69000	21252	20218	19000
Plăți stimularea mobilității forței de muncă <sup>3</sup>	119500	550762	630251	719525	442850
Plăți stimularea angajatorilor ce încadrează șomeri <sup>3</sup>	1853193	3311731	4581010	15169424	24898369
Plăți compensatorii	-	-	-	-	1711381 5
Altele	7645504	4835845	27385192	29225181	67570328

Sursa: Anuarul statistic al României, ed.2022, tab. 6.22.

<sup>1</sup>Legea nr. 448/2006 privind protecția și promovarea drepturilor persoanelor cu dizabilități, cu modificările și completările ulterioare.

<sup>2</sup> Indemnizația de șomaj acordată persoanelor aflate în șomaj ca urmare a pierderii locului de muncă, conform articolelor 39 și 72 din Legea nr. 76/2002, cu modificările și completările ulterioare.

<sup>3</sup> Indemnizația de șomaj acordată absolvenților instituțiilor de învățământ, conform articolelor 40, 72 și 73 din Legea nr.76/2002, cu modificările și completările ulterioare

<sup>4</sup> Alte categorii de cheltuieli, conform Legii nr.76/2002, privind sistemul asigurărilor pentru șomaj și stimularea ocupării forței de muncă, cu modificările și completările ulterioare

<sup>5</sup> Conform Legii nr. 116/2002 privind prevenirea și combaterea marginalizării sociale.

## 5.2 Numărul mediu al pensionarilor și pensia medie lunară

	1995	2010	2018	2019	2020	2021
	<b>Număr mediu de persoane</b>					
☐ Pensionari de asigurări sociale de stat	48247	77413	78548	78454	78616	77866
☐ Pensionari agricultori	65594	36960	18399	16485	14728	12813
	<b>Pensia medie lunară - lei -</b>					
☐ Pensionari de asigurări sociale de stat	79227	610	903	996	1152	1273
☐ Pensionari agricultori	16879	314	470	519	597	653

Sursa: INS, TEMPO online, Protecția socială, tabel PNS 101D, 102D

## 5.3 Alocația de stat pentru copii, în anul 2021

<b>Numărul mediu lunar de beneficiari</b>						
Total	Copii mai mici de 2 ani, care au/nu au dizabilități	Copii cu vârsta cuprinsă între 2-3 ani care au dizabilități	Copii cu vârsta cuprinsă între 2-18 ani care nu au dizabilități	Copii cu vârsta cuprinsă între 3-18 ani care au dizabilități	Beneficiari peste 18 ani	Sume plătite, lei
76399	6649	483	64912	2249	2106	225550084

Sursa: INS, Anuarul statistic al României, ed.2022, tab.6.24.

## 5.4 Indemnizația pentru creșterea copilului și stimulentele lunare, în anul 2021

<b>Indemnizația pentru creșterea copilului</b>		<b>Stimulent de inserție lunar</b>	
Numărul mediu lunar de beneficiari	Sume plătite, lei	Numărul mediu lunar de beneficiari	Sume plătite, lei
2912	67693944	914	7724285

Sursa: INS, Anuarul statistic al României, ed.2022, tab.6.25.

## 5.5 Alocația pentru susținerea familiei, în anul 2021

Numărul mediu lunar de familii beneficiare	Sume plătite, - lei -
6684	14108771

Sursa: INS, Anuarul statistic al României, ed.2022, tab.6.26.

## 5.6 Ajutoare sociale pentru asigurarea venitului minim garantat, în anul 2021

Număr mediu de ajutoare sociale plătite (familii)	Sume plătite - lei -
6226	13157595

Sursa: INS, Anuarul statistic al României, ed.2022, tab.6.28.



## 5.7 Prestații acordate persoanelor cu dizabilități, în anul 2021

Indemnizația lunară pentru însoțitorii persoanelor cu dizabilitate vizuală gravă		Indemnizația lunară pentru adulții cu dizabilitate gravă sau accentuată		Bugetul complementar lunar pentru adulții cu dizabilități grave, accentuată și medie	
Numărul mediu lunar de beneficiari	Sume plătite, - lei -	Numărul mediu lunar de beneficiari	Sume plătite, - lei -	Numărul mediu lunar de beneficiari	Sume plătite, - lei -
981	16259402	11563	40888590	12040	17544460

Sursa: INS, Anuarul statistic al României, ed.2022, tab.6.29.

**Capitolul 6 :**

**SĂNĂTATE**

---



**Capitolul 6. SĂNĂTATE**

- 6.1. Unitățile sanitare și numărul de paturi în unitățile sanitare**
- 6.2. Personalul medico - sanitar, pe forme de proprietate**
- 6.3. Decedați, pe principalele cauze de deces**

## Sursa datelor :

### *Cercetări statistice:*

- Cercetări statistice realizate în unitățile sanitare.

### *Surse administrative:*

- Ministerul Sănătății - Institutul Național de Boli Infecțioase „Profesor Dr. Matei Balș”, pentru distribuția cazurilor de SIDA înregistrate;
- Ministerul Afacerilor Interne - Agenția Națională Antidrog, pentru repartizarea persoanelor admise la tratament, ca urmare a consumului de droguri;
- Institutul Național de Sănătate Publică - Centrul Național de Statistică și Informatică în Sănătate Publică, pentru numărul cazurilor noi de îmbolnăvire și activitatea de recoltare și conservare a sângelui;
- <sup>a</sup>coala Națională de Sănătate Publică, Management și Perfecționare în Domeniul Sanitar, pentru datele privind numărul pacienților ieșiți din spital;
- Institutul de Pneumoftiziologie „Marius Nasta”, pentru datele privind cazuri TBC (tuberculoză).

## PRECIZĂRI METODOLOGICE

**Rețeaua unităților sanitare** este urmărită atât pentru sectorul majoritar de stat, cât și pentru cel privat, datele reflectând situația înregistrată la sfârșitul anului. Tabelul privind „**cazurile noi de îmbolnăvire pe clase de boli, declarate de medicii de familie**” se referă numai la datele raportate de medicii de familie care au contract cu Casa Națională de Asigurări de Sănătate. Datele din tabelul privind „**numărul pacienților ieșiți din spital, pe clase de boli**” sunt agregate din raportările clinice privind setul minim de date la nivel de pacient ale spitalelor, publice și private, care au contractat servicii spitalicești în sistemul de asigurări sociale de sănătate. În numărul pacienților externati nu sunt incluși pacienții externati din cauze externe de morbiditate și factori care influențează starea de sănătate și contactul cu serviciile de sănătate (clasele de boli V01-Y98 și Z00-Z99 din Clasificația Internațională a Maladiilor - CIM Revizia X).

**În numărul unităților sanitare** nu sunt incluse cabinetele medicale din structura proprie a spitalelor, a societăților medicale civile, a policlinicilor, centrelor de diagnostic și tratament, centrelor medicale de specialitate, ambulatoriilor integrate spitalelor și de specialitate, a centrelor de sănătate, a societăților stomatologice civile medicale și a societăților civile medicale de specialitate.

Începând cu anul 2018 sunt evidențiate separat de spitale unitățile asimilate spitalelor care oferă numai servicii de spitalizare de zi (centre de diagnostic și tratament cu paturi de spital, centre medicale de specialitate cu paturi de spital, centre de sănătate cu paturi de spital etc.).

**În numărul personalului sanitar cu studii superioare** sunt evidențiați separat medicii, stomatologii și farmaciștii.

**În numărul personalului sanitar mediu** sunt incluși: asistenți medicali, asistenți de farmacie, surori medicale, tehnicieni sanitari, oficanți medicali, moașe, laboranți și alte categorii de personal sanitar cu studii medii asimilate.

**În numărul personalului sanitar auxiliar** sunt incluși: infirmiere, agenți DDD (dezinsecție, dezinfecție, deratizare), brancardieri, băieși, gipsari, nămolari, ambulanțieri și alte categorii de personal asimilat.

**În numărul paturilor de spital pentru spitalizare continuă** sunt incluse și cele pentru nou-născuți din spitalele sau secțiile de obstetrică-ginecologie; nu sunt incluse paturile pentru însoțitori.

**În numărul paturilor de spital pentru spitalizare continuă:**

- **la specialitatea interne** sunt incluse paturile pentru: interne (inclusiv paturile de pneumologie netuberculoasă din secțiile de interne), endocrinologie, boli profesionale, cardiologie, reumatologie, diabet zaharat, nutriție și boli metabolice, gastroenterologie, hematologie și nefrologie;
- **la specialitatea chirurgie** sunt incluse paturile pentru: chirurgie generală, chirurgie maxilofacială, chirurgie infantilă, chirurgie plastică și reparatorie, chirurgie cardiovasculară, neurochirurgie, chirurgie toracică, chirurgie endocrină, chirurgie oncologică, ortopedie-traumatologie și urologie;
- **la specialitatea psihiatrie și neuropsihiatrie** sunt incluse paturile pentru psihiatrie, neuropsihiatrie și paturile pentru recuperare neuro-psiho-motorie;
- **la specialitatea tuberculoză și pneumologie** sunt incluse paturile de pneumologie netuberculoasă din secțiile TBC și paturile de pneumologie TBC;
- **la specialitatea pediatrie** sunt incluse paturile pentru pediatrie, distrofici (recuperare pediatrică) și pneumologie netuberculoasă din pediatrie;
- **la alte specialități medicale** sunt incluse paturile pentru cronici, geriatrie și gerontologie, medicină generală și paturi din alte secții.

**În numărul paturilor de spital pentru copii pentru spitalizare continuă** sunt cuprinse atât paturile din spitalele și secțiile de pediatrie, cât și cele pentru copiii din alte spitale.

Un caz de admitere la tratament este reprezentat de o persoană care, pe parcursul unui an calendaristic, inițiază cel puțin un episod de tratament pentru consum de droguri la un furnizor de servicii de asistență, ca urmare a problemelor create de consumul de droguri. În categoria „droguri” sunt incluse plantele și substanțele stupefiante ori psihotrope sau amestecurile care conțin astfel de plante și substanțe, conform Legii nr. 143/2000 cu modificările și completările ulterioare.

În sistemul național de raportare sunt incluși furnizorii de asistență din sistemul public și privat, precum și furnizorii de asistență din sistemul penitenciar care au un astfel de caz.

## 6.1 Unitățile sanitare și numărul de paturi în unitățile sanitare

### 6.1.1 Unitățile sanitare și numărul paturilor în unitățile sanitare – total județ

	1990	2000	2010	2019	2020	-număr- 2021
<b>Unități sanitare</b>						
Spitale	7	10	10	4	4	4
Ambulatorii integrate spitalului			10	4	5	5
Dispensare medicale	102	21	2	2	2	2
Sanatorii TBC	1	1	1	-	-	

	1990	2000	2010	2019	2020	2021
Sanatorii balneare <sup>1</sup>	-	-	1	1	1	1
Unități medico – sociale	-	-	6	7	7	7
Centre de diagnostic și tratament	-	-	1	3	3	3
Cabinete medicale de medicină generală <sup>2</sup>	-	62	6	4	4	4
Cabinete medicale școlare	-	-	23	35	34	37
Cabinete medicale de familie	-	-	173	134	132	130
Societate medicală civilă	-	-	-	32	31	31
Cabinete stomatologice	-	30	112	126	125	123
Cabinete medicale de specialitate	-	-	54	52	52	52
Societate civilă medicală de specialitate	-	-	-	31	35	34
Centre de sănătate mintală	-	-	-	2	2	2
Farmacii și puncte farmaceutice	34	67	135	240	246	246
Depozite farmaceutice	-	1	1	1	1	1
Creșe	10	1	1	-	-	-
Laboratoare medicale	-	7	41	49	50	56
Laboratoare de tehnică dentară	-	12	19	23	23	23
Centre de transfuzie sanguină	-	-	1	1	1	1
Alte tipuri de cabinete medicale	-	-	7	6	6	5
<b>Paturi în spitale</b>						
Paturi în spitale (inclusiv în centre de sănătate)	4472	3614	2318	2191	2191	2191
Paturi în spitale la 1000 de locuitori	9.9	7.8	5.2	5.8	5.9	5.7

Nota: Populația rezidentă a județului Botoșani la 1 iulie 2021: 381556 pers.

Sursa: INS, Anuarul statistic al României, ed.2022, tab.7.12, 7.13.

INS, Tempo Online, tab. POP106A - Populatia rezidenta la 1 iulie.

### 6.1.2 Unitățile sanitare din rețeaua particulară

	1990	2000	2010	2019	2020	2021
Cabinete- medicale de familie	-	-	172	134	132	132
Societate medicală civilă	-	-	-	32	31	31
Cabinete medicale de medicină generală	-	62	6	3	3	3

<sup>1</sup> Inclusiv sanatoriile de nevroze sau de neuropsihiatrie.

<sup>2</sup> În numărul cabinetelor medicale de medicină generală, cabinetelor medicale de familie, cabinetelor stomatologice și cabinetelor medicale de specialitate nu sunt incluse cabinetele din structura altor tipuri de unități sanitare, cum ar fi: policlinici, societăți medicale civile, centru de diagnostic și tratament, etc.

Cabinete medicale de specialitate	-	-	54	52	52	52
Cabinete stomatologice	-	30	112	126	125	125
Laboratoare medicale	-	7	7	12	13	13
Laboratoare de tehnică dentară	-	12	19	23	23	23
Farmacii și puncte farmaceutice	-	55	124	230	236	236
Depozite farmaceutice	-	1	1	1	1	1
Centre medicale de specialitate	-	-	1	9	9	9
Centre de diagnostic și tratament	-	-	-	3	3	3
Alte tipuri de cabinete medicale	-	-	4	4	4	4

Sursa: INS, rezultate SAN 2021, tab.1

## 6.2 Personalul medico-sanitar, pe forme de proprietate

	1990	2000	2010	2019	2020	2021
- număr -						
<b>MEDICI</b>						
(exclusiv stomatologi) - total,	<b>605</b>	<b>577</b>	<b>596</b>	<b>651</b>	<b>640</b>	<b>648</b>
din care :						
- sector privat	-	20	201	254	249	252
■ locuitori la 1 medic	705	833	750	581	585	589
■ nr. medici la 10.000 locuitori	14.2	12.0	13.3	17.2	17.1	17.0
<b>STOMATOLOGI - total,</b>	<b>54</b>	<b>72</b>	<b>121</b>	<b>164</b>	<b>174</b>	<b>172</b>
din care :						
- sector privat	-	10	117	161	170	168
■ locuitori la 1 stomatolog	7890	6678	3695	2306	2151	2218
■ nr. stomatologi la 10.000 loc.	1.3	1.5	2.7	4.3	4.6	4.5
<b>FARMACIȘTI - total,</b>	<b>71</b>	<b>82</b>	<b>137</b>	<b>243</b>	<b>253</b>	<b>262</b>
din care :						
- sector privat	-	65	126	230	241	251
■ locuitori la 1 farmacist	6001	5864	3264	1556	1479	1456
■ nr. farmaciști la 10.000 locuitori	1.7	1.7	3.1	6.4	6.8	6.9
<b>PERSONAL SANITAR MEDIU - total,</b>	<b>2536</b>	<b>2542</b>	<b>2678</b>	<b>2630</b>	<b>2711</b>	<b>2788</b>

	1990	2000	2010	2019	2020	2021
din care :						
- sector privat +mixt	-	101	566	950	984	1009
■ locuitori la un cadru mediu	168	189	167	143	138	137
■ nr. personal sanitar mediu la 10.000 locuitori	59.5	52.9	59.9	69.5	72.4	73.1

Nota: Populația rezidentă a județului Botoșani la 1 iulie 2021: 381556 pers.

Sursa: Tempo Online, tab. POP106A - Populația rezidentă la 1 iulie, SAN104A - Personalul medico-sanitar pe categorii, forme de proprietate, sexe, macroregiuni, regiuni de dezvoltare și județe

### 6.3 Decedați, pe principalele cauze de deces

- persoane -

Cauza decesului	În anii :					
	1990	2000	2010	2019	2020	2021
<b>TOTAL</b>	<b>5398</b>	<b>5847</b>	<b>5837</b>	<b>5666</b>	<b>6560</b>	<b>7394</b>
☐ Tuberculoza	40	44	51	7	9	19
☐ Boli infecțioase și parazitare (exclusiv TBC)	53	47	16	26	53	28
☐ Tumori	730	935	1017	1031	984	984
☐ Boli endocrine, de nutriție, de metabolism	49	55	118	181	246	302
☐ Tulburări mentale, boli ale sistemului nervos și ale organelor simțurilor (fără boli cerebro-vasculare)	109	73	52	13	14	23
☐ Boli ale sistemului nervos, boli ale ochiului și anexele sale, boli ale urechii și apofizei mastoide	...	...	...	36	43	40
☐ Boli ale aparatului circulator (fără boli cerebro-vasculare)	2359	2588	2585	2334	2595	2831
☐ Boli cerebro-vasculare	497	807	887	815	1045	1005
☐ Boli ale aparatului respirator	730	526	271	418	793	1287
☐ Boli ale aparatului digestiv	244	303	370	395	393	404
☐ Boli ale organelor genito-urinare	97	44	52	48	50	51
☐ Afecțiuni perinatale	40	34	17	7	8	6
☐ Malformații congenitale, deformații și anomalii	56	44	18	7	7	9
☐ Leziuni traumatice,	378	341	347	255	241	296

Cauza decesului	În anii :					
	1990	2000	2010	2019	2020	2021
otrăviri și alte consecințe ale cauzelor externe						
<input type="checkbox"/> Alte cauze ( boli ale pielii, boli ale aparatului osteomuscular și ale țesutului conjunctiv )	12	6	36	93	79	108

Nota: ... lipsa date

Sursa: INS, baza de date TEMPO-online, tab. POP206C - Decedati pe cauze de deces





**Capitolul 7. EDUCAȚIE**

- 7.1. Învățământul, pe niveluri de educație**
- 7.2. Absolvenții, pe niveluri de educație**
- 7.3. Baza materială a învățământului**
- 7.4. Învățământul liceal, pe profiluri**

## **Sursa datelor :**

### **Cercetări statistice:**

> Cercetări statistice realizate la începutul și sfârșitul anului școlar/universitar în unitățile de învățământ de toate tipurile, pe forme de proprietate și niveluri de educație:

1. Învățământ antepreșcolar (nivel 01 ISCED);
2. Învățământ preșcolar (nivel 02 ISCED);
3. Învățământ primar (nivel 1 ISCED) și gimnazial (nivel 2 ISCED);
4. Învățământ special primar (nivel 1 ISCED) și gimnazial (nivel 2 ISCED);
5. Învățământ liceal (nivel 3 ISCED);
6. Învățământ profesional (nivel 3 ISCED) și postliceal (nivel 4 ISCED);
7. Învățământ superior (nivel 6, 7 și 8 ISCED).

## **PRECIZĂRI METODOLOGICE**

În statisticile din domeniul educației formale, se utilizează Clasificarea Internațională Standard a Educației ISCED-2011, pentru organizarea programelor și calificărilor pe niveluri educaționale și domenii, în conformitate cu Regulamentul UE nr. 912/2013 privind producerea și dezvoltarea de statistici în domeniul educației și învățării continue.

**Populația școlară** reprezintă totalul copiilor, elevilor și studenților cuprinși în procesul de instruire și educare dintr-un an școlar/universitar din cadrul educației formale, indiferent de programul de studii, de vârstă și de forma de învățământ la care sunt înscriși: cu frecvență (program de zi, program seral), cu frecvență redusă sau la distanță.

Datele statistice privind numărul copiilor și elevilor înscriși, absolvenților și personalului didactic din învățământul preuniversitar (antepreșcolar și preșcolar, primar și gimnazial, liceal, profesional, postliceal) le cuprind și pe cele din învățământul special. În învățământul superior, pe lângă numărul studenților/ absolvenților cu diplomă de licență, se include și numărul cursanților înscriși/absolvenților cu diplomă în învățământul universitar de master, cel postuniversitar, de doctorat, precum și la programele postdoctorale de cercetare avansată.

**Absolventul cu diplomă** reprezintă studentul/ cursantul care a promovat examenul de absolvire la finalizarea unui ciclu de învățământ și a obținut o diplomă (ex. diploma de bacalaureat, diploma de licență, diploma de master, teza de doctorat, diploma de absolvire etc.).

**Absolventul** este elevul care a promovat ultimul an de studiu al unei școli, indiferent dacă a reușit sau nu la examenul de absolvire, examenul de certificare a calificării profesionale, bacalaureat.

Datele statistice privind numărul **unităților de învățământ** și personalul didactic aferent din învățământul preuniversitar (de masă și special) se referă la unitățile independente (**creșele, grădinițele, unitățile de învățământ primar și gimnazial, liceal, profesional și postliceal**) care îndeplinesc următoarele condiții:

- au personalitate juridică;
- au înregistrat Codul Unic de Identificare/codul fiscal CUI;
- reprezintă tipul de unitate de învățământ cu cel mai mare număr de copii/elevi înscriși;
- au elevi înscriși la forma de învățământ „cu frecvență” - excepție creșe și grădinițe;
- dispun de personal didactic propriu - cu norma de bază în unitatea de învățământ;

- dispun de bază materială proprie.

Profilurile, calificările profesionale și specializările în care se pregătesc elevii sunt stabilite conform prevederilor legislației în vigoare, referitoare la organizarea și funcționarea învățământului în România, precum și pe baza „Nomenclatorului profilurilor, calificărilor profesionale și specializărilor”, întocmit de Institutul Național de Statistică, împreună cu Ministerul Educației.

În învățământul superior, s-au colectat date pe **grupe de specializări ISCED-F 2013**, conform Clasificării Internaționale Standard a Învățământului, pe grupe de specializări, adoptată în anul 2014, de către Institutul de Statistică al UNESCO, ca urmare a revizuirii nivelurilor de educație ISCED-2011.

Datele statistice privind numărul studenților/ cursanților și al absolvenților cu diplomă includ studenții/cursanții și absolvenții străini care studiază în România; nu sunt incluși studenții români care studiază în alte țări. Conform metodologiei europene privind mobilitatea în învățământul superior, prin **student/cursant străin** se înțelege orice student/cursant care a obținut diploma de bacalaureat în altă țară decât România și care studiază pe teritoriul României.

**Personalul didactic** reprezintă persoanele fizice angajate în sistemul de învățământ (cu normă întreagă și cu normă parțială), care predau în cadrul procesului educațional și de instruire. Personalul didactic din învățământul antepreșcolar (educator-puericultor) este definit în conformitate cu prevederile H.G. nr. 1252/2012 privind aprobarea Metodologiei de organizare și funcționare a creșelor și a altor unități de educație timpurie antepreșcolară.

**Cadrele didactice** sunt înregistrate o singură dată la unitatea unde au norma de bază. În aceeași categorie sunt incluși și maiștrii instructori care desfășoară activitate instructiv-educativă în sistemul de învățământ.

**Gradul de cuprindere în învățământ a populației de vârstă școlară** reprezintă raportul dintre numărul elevilor dintr-o anumită grupă de vârstă, indiferent de nivelul de educație, și totalul populației rezidente din aceeași grupă de vârstă.

**Rata abandonului școlar** - reprezintă diferența între numărul elevilor înscriși la începutul anului școlar și cel aflat în evidențe la sfârșitul aceluiași an școlar, exprimată ca raport procentual față de numărul elevilor înscriși la începutul anului școlar. Rata abandonului școlar pentru învățământul primar și gimnazial se calculează fără a se include numărul elevilor din învățământul special.

## 7.1 Învățământul, pe niveluri de educație

	1990/ 1991	2000/ 2001	2010/ 2011	2019/ 2020	2020/ 2021	2021/ 2022
1	2	3	4	5	6	7
<b>T O T A L</b>						
<b>Nr. unități</b>	767	761	145	134	132	131
<b>Populația școlară<sup>1; 2</sup> :</b>	98963	90263	78953	64370	62772	61954
- copii în creșe	...	...	...	113	60	98
- copii în grădinițe	16185	14727	15537	10741	10408	10340
- elevi înscriși -total	82778	75161	63118	53516	52304	51486
- studenți	-	375	298	:	:	30

<sup>1</sup> Începând cu anul școlar 2014/2015, în populația școlară se vor cuprinde copiii din creșe.

<sup>2</sup> Începând cu anul universitar 2010/2011, cuprinde pe lângă studenții de licență și cursanții înscriși la master, cursuri post universitare, programe doctorale și post doctorale.

	1990/ 1991	2000/ 2001	2010/ 2011	2019/ 2020	2020/ 2021	2021/ 2022
<b>Personalul didactic</b>	5489	5833	4744	4614	4723	4594
<b>Învățământ preșcolar</b>						
Nr. grădinițe de copii	345	357	24	10	10	9
Copii înscriși	16185	14727	15537	10741	10408	10340
Personal didactic	788	762	780	657	657	655
<b>Învățământ primar și gimnazial (inclusiv învățământul special)</b>						
Nr. școli	383	373	85	86	85	85
Elevi înscriși	59040	56854	43546	35795	34588	34889
Personal didactic	3751	3890	2950	2638	2722	2588
<b>Învățământ liceal</b>						
Nr. licee	25	27	34	30	29	29
Elevi înscriși	18971	12180	17535	13672	13264	12471
Personal didactic	867	1144	1245	1202	1228	1226
<b>Învățământ de arte și meserii</b>						
Nr. școli	10	1	-	5	5	5
Elevi înscriși	4535	4873	1375	2945	3405	3155
Personal didactic	83	27	4	28	22	28
<b>Învățământ postliceal și de maiștri</b>						
Nr. școli	4	2	2	3	3	3
Elevi înscriși	232	1254	662	1104	1047	971
Personal didactic	-	10	31	28	22	28
<b>Învățământ superior</b>						
Nr. facultăți	-	1	1	-	-	-
Studenți	-	375	298	-	-	30

## 7.2 Absolvenții, pe niveluri de educație

	1990/ 1991	2000/ 2001	2010/ 2011	2018/ 2019	2019/ 2020	2020/ 2021
<b>Învățământ – total</b>	<b>12301</b>	<b>12157</b>	<b>10597</b>	<b>8936</b>	<b>8913</b>	<b>7604</b>
Învățământul gimnazial (inclusiv special), promovați clasa VIII	7018	7047	5898	4586	4510	3444
Învățământul liceal	3514	2786	3553	3277	3286	3118
Învățământul profesional	1769	1725	881	731	764	704
Învățământul postliceal și de maiștri	-	599	178	342	353	338
Învățământul superior	-	-	87	-	-	-

## 7.3 Baza materială a învățământului

		1990	2010	2019	2020	2021
<b>TOTAL JUDEȚ</b>	<b>Săli de clasă</b>	<b>2418</b>	<b>2654</b>	<b>3141</b>	<b>3120</b>	<b>3144</b>
	<b>Laboratoare</b>	<b>224</b>	<b>310</b>	<b>296</b>	<b>278</b>	<b>278</b>
	<b>Ateliere</b>	<b>165</b>	<b>108</b>	<b>81</b>	<b>86</b>	<b>83</b>

		1990	2010	2019	2020	2021
	<b>Săli de gimnastică</b>	<b>31</b>	<b>58</b>	<b>59</b>	<b>58</b>	<b>55</b>
<b>Invățământ primar și gimnazial (inclusiv special)</b>	Săli de clasă	2082	1824	1686	1688	1716
	Laboratoare	147	171	146	141	139
	Ateliere	59	25	7	7	7
	Săli de gimnastică	19	38	33	34	33
<b>Invățământ liceal</b>	Săli de clasă	293	811	773	773	769
	Laboratoare	69	132	125	125	127
	Ateliere	90	83	61	65	62
	Săli de gimnastică	12	20	21	21	19
<b>Invățământ profesional și de ucenici</b>	Săli de clasă	43	-	81	74	74
	Laboratoare	8	-	14	6	6
	Ateliere	16	-	13	13	13
	Săli de gimnastică	-	-	3	3	3
<b>Invățământ de maiștri și postliceal</b>	Săli de clasă	-	19	22	22	22
	Laboratoare	-	7	4	6	6
	Ateliere	-	-	-	1	1
	Săli de gimnastică	-	-	2	-	-
<b>Invățământ superior</b>	Săli de clasă	-	-	-	-	-
	Laboratoare	-	-	-	-	-
	Ateliere	-	-	-	-	-
	Săli de gimnastică	-	-	-	-	-

## 7.4 Învățământul liceal, pe profiluri

### 7.4.1 Unități de învățământ

	Anul 2010	Anul 2019	Anul 2020	- număr - Anul 2021
<b>Licee-învățământ secundar ciclul 2</b>	34	30	29	29
<b>Licee și colegii teoretice</b>	11	12	11	11
<b>Licee profil tehnic</b>	-	7	6	6
<b>Licee profil resurse</b>	-	4	4	4
<b>Licee tehnice - total, din care:</b>	11	-	-	-
- Licee tehnice	9	-	-	-
- Licee tehnice - resurse naturale și protecția mediului	2	-	-	-
<b>Licee agricole</b>	3	-	-	-
<b>Licee economice</b>	4	-	-	-
<b>Licee profil servicii</b>	:	2	3	3
<b>Licee profil artistic</b>	:	1	1	1
<b>Licee de arte plastice</b>	1	-	-	-
<b>Licee cu program de educație fizică și sport</b>	1	1	1	1
<b>Seminariile teologice</b>	2	2	2	2
<b>Licee speciale tehnice - total, din care:</b>	1	-	-	-

	Anul 2010	Anul 2019	Anul 2020	Anul 2021
- Licee speciale tehnice	1	-	-	-
- Licee speciale resurse naturale si protectia mediului	-	-	-	-

Sursa: TEMPO

#### 7.4.2 Elevi înscriși în învățământul liceal

	Anul 2010	Anul 2019	Anul 2020	Anul 2021
- număr -				
<b>Elevi inscrisi in invatamantul liceal secundar ciclul 2</b>	17535	13672	13264	12471
<b>Elevi inscrisi in licee si colegii teoretice<sup>1</sup></b>	8355	7679	7701	7394
<b>Elevi in licee profil tehnic</b>	:	1869	1605	1378
<b>Elevi in licee profil resurse</b>	:	1343	1282	1159
<b>Elevi inscrisi in licee tehnice - total, din care:</b>	5235	2580	2300	2040
- Elevi inscrisi in licee tehnice	4155	1869	1605	1378
- Elevi inscrisi in licee tehnice - resurse naturale si protectia mediului	1080	711	695	662
<b>Elevi inscrisi in licee agricole</b>	778	585	549	469
<b>Elevi inscrisi in licee silvice</b>	-	-	-	-
<b>Elevi inscrisi in licee agromontane</b>	29	-	-	-
<b>Elevi inscrisi in licee veterinare</b>	34	47	38	28
<b>Elevi inscrisi in licee economice</b>	1752	1619	1473	1322
<b>Elevi inscrisi in licee administrative si de servicii</b>	285	-	-	-
<b>Elevi in licee profil servicii</b>	-	-	-	-
<b>Elevi inscrisi in scoli normale</b>	60	228	255	269
<b>Elevi in licee profil artistic</b>	-	-	-	-
<b>Elevi inscrisi in licee de arte plastice</b>	116	140	145	141
<b>Elevi inscrisi in licee de muzica</b>	113	119	121	119
<b>Elevi inscrisi in licee cu program de educatie fizica si sport</b>	431	421	433	428
<b>Elevi inscrisi in seminarii teologice</b>	302	254	249	261
<b>Elevi inscrisi in licee speciale tehnice - total, din care:</b>	45	-	-	-
- Elevi inscrisi in licee speciale tehnice	45	-	-	-
- Elevi inscrisi in licee speciale tehnice - resurse naturale si protectia mediului	-	-	-	-

Sursa: TEMPO

<sup>1</sup> Inklusiv liceele de informatică.

### 7.4.3 Personalul didactic în învățământul liceal

	Anul 2010	Anul 2019	Anul 2020	Anul 2021
<b>In invatamantul liceal</b>	1245	1202	1228	1226
<b>In licee si colegii teoretice</b>	407	444	454	444
<b>In licee profil tehnic</b>	:	250	225	233
<b>In licee profil resurse</b>	:	145	155	158
<b>In licee tehnice - total, din care:</b>	432	-	-	-
- In licee tehnice	382	-	-	-
- In licee tehnice - resurse naturale si protectia mediului	50	-	-	-
<b>In licee agricole</b>	96	-	-	-
<b>In licee economice</b>	123	-	-	-
<b>In licee profil servicii</b>	:	107	121	96
<b>In licee profil artistic</b>	:	85	113	111
<b>In licee de arte plastice</b>	81	-	-	-
<b>In licee cu program de educatie fizica si sport</b>	62	69	45	62
<b>In seminarii teologice</b>	23	45	57	57
<b>In licee speciale tehnice - total, din care:</b>	21	-	-	-
- In licee speciale tehnice	21	-	-	-
- In licee tehnice - resurse naturale si protectia mediului	-	-	-	-

Sursa: TEMPO

### 7.4.4 Absolvenți în învățământul liceal

	Anul 2010/2011	Anul 2018/2019	Anul 2019/2020	Anul 2020/2021
<b>Invatamant liceal secundar ciclul 2</b>	3553	3277	3286	3118
<b>Licee si colegii teoretice</b>	2062	1900	1861	1833
<b>Licee tehnice - total, din care:</b>	920	432	452	389
- Licee tehnice	705	414	430	364
- Licee tehnice - resurse naturale si protectia mediului	215	18	22	25
<b>Licee agricole</b>	83	-	-	-
<b>Licee silvice</b>	-	-	-	-
<b>Licee agromontane</b>	-	-	-	-
<b>Licee veterinare</b>	18	-	-	-
<b>Licee economice</b>	252	-	-	-
<b>Licee administrative si de servicii</b>	26	-	-	-
<b>Scoli normale (licee pedagogice)</b>	:	54	56	58
<b>Licee de arte plastice</b>	30	-	-	-
<b>Licee de muzica</b>	:	26	24	33

	Anul 2010/2011	Anul 2018/2019	Anul 2019/2020	Anul 2020/2021
<b>Licee cu program de educatie fizica si sport</b>	95	107	104	90
<b>Seminarii teologice</b>	67	67	62	47
<b>Licee speciale tehnice - total, din care:</b>	-	-	-	-
<b>- Licee speciale tehnice</b>	-	-	-	-

Sursa: TEMPO



*Capitolul 8 :*

*CULTURĂ*

---



*Capitolul 8 . CULTURĂ*

- 8.1. Rețeaua și activitatea unităților culturale*
- 8.2. Numărul și activitatea cinematografelor*
- 8.3. Numărul și activitatea bibliotecilor*

## **Sursa datelor :**

### ***Cercetări statistice:***

➤ Cercetări statistice privind activitatea bibliotecilor, a muzeelor și colecțiilor publice, precum și a instituțiilor și companiilor de spectacole sau concerte.

### ***Surse administrative:***

➤ Biblioteca Națională a României, pentru datele privind intrările în Depozitul Legal al cărților și broșurilor, ziarelor și revistelor, manualelor și cursurilor universitare tipărite în anul de referință;

➤ Societatea Română de Televiziune, Centrul Național al Cinematografiei (R.A.D.E.F. „ROMÂNIAFILM”, Sahiafilm, Castelfilm, Animafilm, Atlantisfilm etc.), pentru numărul și activitatea cinematografeilor, producția, distribuția și proiecția filmelor;

➤ Consiliul Național al Audiovizualului, Societatea Română de Televiziune, Societatea Română de Radiodifuziune, pentru emisiunile de radio și televiziune publice și private;

➤ Ministerul Culturii pentru activitatea instituțiilor publice de cultură și culte;

➤ Ministerul Sportului.

## **PRECIZĂRI METODOLOGICE**

### ***CULTURĂ***

**Producția de cărți și broșuri** cuprinde toate publicațiile neperiodice imprimate și editate pe suport de hârtie în țară, oferite publicului, și care ar trebui să figureze în bibliografia națională a țării, cu excepția publicațiilor editate în scopuri publicitare (cataloge, prospecte de reclamă comercială, industrială și turistică, publicații care atrag atenția asupra unor produse și servicii furnizate de editor), publicații cu caracter efemer: orare, tarife, anuare telefonice, programe de spectacole, expoziții, târguri, statute și bilanțuri, calendare, opere muzicale, producție cartografică (cu excepția atlasurilor și hărților). În producția de cărți mai sunt cuprinse: publicațiile oficiale ale administrației publice (cu excepția celor confidențiale), manualele școlare, cursurile și tezele universitare, cărți și broșuri reeditate, lucrări ilustrate, culegeri de gravuri și reproduceri de artă, desene, albume de cărți și broșuri ilustrate, albume de benzi desenate. O publicație este considerată că a fost oferită publicului atunci când s-a putut cumpăra din comerț, contra cost sau a fost oferită gratuit.

**Depozitul legal** reprezintă un fond dinamic, aplicându-se principiul recuperării retrospective a publicațiilor, baza de date fiind permanent actualizată. Numărul total al titlurilor include și publicațiile pe suport electronic (CD).

În „numărul cărților și broșurilor tipărite, intrate în Depozitul Legal al Bibliotecii Naționale” s-au cuprins lucrările apărute pe întreg teritoriul țării și realizate de editurile publice și particulare, atelierele instituțiilor de învățământ superior, oficiile de informare și documentare cu activitate editorială.

**Titlul publicației** este utilizat ca unitate de măsură a numărului de lucrări ce se editează sau se publică, prezentat sub forma unui volum de sine stătător din punct de vedere tipografic. În cazul ziarelor și revistelor se consideră ca „titlu” denumirea separată a fiecărui ziar sau revistă.

**Tirajul** este numărul exemplarelor în care s-a tipărit o carte, o broșură, un ziar sau revistă sau orice altă tipăritură.

Noțiunile utilizate au următoarele semnificații:

**Cartea** reprezintă publicația neperiodică având cel puțin 49 de pagini.

**Broșura** reprezintă publicația neperiodică de 5-48 de pagini.

**Biblioteca** este instituția, compartimentul sau structura specializată al cărei scop principal este de a constitui, a organiza, a prelucra, a dezvolta și a conserva colecții de cărți, publicații, alte documente specifice și baze de date pentru a facilita utilizarea acestora în scop de informare, cercetare, educație sau recreere.

**Biblioteca Națională a României** este instituția autorizată prin lege să exercite funcția de agenție națională, de depozit legal și este responsabilă de culegerea și conservarea tuturor publicațiilor editate în țară (indiferent dacă sunt destinate difuzării comerciale sau gratuite) de către persoane fizice sau juridice române ori executate de acestea peste hotare, întocmește statistica oficială a edițiilor naționale, are rolul de centru național de informare bibliografică, stabilește cataloagele colective etc.

Noțiunile utilizate pentru caracterizarea activității bibliotecilor au următoarele semnificații:

**Volume de bibliotecă** sunt considerate cărțile, broșurile, colecțiile de ziare și reviste cu minimum 5 pagini, precum și materialele audiovizuale (casete cu benzi magnetice, diafilme, CD-uri, DVD-uri etc.) pentru toate tipurile de biblioteci: naționale, județene, municipale, orașenești și comunale, ale instituțiilor de învățământ superior, ale operatorilor economici și ale unităților școlare. **Utilizatorul** este persoana fizică sau instituția înscrisă cu scopul de a utiliza colecțiile și/sau serviciile bibliotecii, inclusiv cele electronice, în interiorul sau în afara spațiului bibliotecii, cel puțin o dată într-un an calendaristic (de ex. o carte, o broșură sau o altă publicație aparținând bibliotecii respective).

**Muzeul** este instituția de cultură, de drept public sau de drept privat, fără scop lucrativ, aflată în serviciul societății, care colecționează, conservă, cercetează, restaurează, comunică și expune, în scopul cunoașterii, educării și recreerii, măturii materiale și spirituale ale existenței și evoluției comunităților umane, precum și ale mediului înconjurător.

**Colecția** este ansamblul de bunuri culturale și naturale, constituit în mod sistematic și coerent de către persoane fizice sau persoane juridice de drept public ori de drept privat.

**Vizitatorul** este orice persoană ce vizitează un muzeu sau o colecție publică, individual sau în grup, pentru a privi bunurile muzeale expuse, indiferent de tipul de bilet achiziționat (spre exemplu: întreg, redus sau gratuit).

Datele privind **numărul spectacolelor și spectatorilor instituțiilor și companiilor de spectacole sau concerte** se referă numai la activitatea instituțiilor și companiilor de spectacole și concerte din țară.

**Producția ziarelor și revistelor** cuprinde toate publicațiile periodice editate și imprimate în țară, oferite publicului și care, în general, ar trebui să figureze în bibliografia națională a țării; sunt exceptate publicațiile editate în scopuri publicitare (reclamă comercială, industrială și turistică, publicațiile produselor și serviciilor furnizate de editori), publicațiile cu caracter ocazional: orare, tarife, anuare telefonice, programe de spectacole, expoziții, târguri, statute și bilanțuri ale societăților, directive și circulare, calendare și opere muzicale, producția cartografică (cu excepția atlasurilor și hărților). În producția de ziare și reviste mai sunt cuprinse: colecțiile de legi și regulamente ale administrației publice (cu excepția celor confidențiale sau rezervate unor distribuții interne), periodicele academice și științifice, universitare și ale instituțiilor de cercetări sau culturale, periodice ale organizațiilor profesionale, sindicale, politice, sportive, buletine parohiale și școlare, programele de radio și televiziune dacă sunt publicate sub formă de reviste.

Noțiunile utilizate au următoarele semnificații:

**Ziarul** reprezintă publicația cotidiană sau cu o periodicitate mai mare în care se publică știri, informații, comentarii asupra celor mai recente evenimente interne și internaționale: politice, sociale, culturale, profesionale, sportive etc.

**Revista** reprezintă publicația periodică cu apariție regulată, prin care se tratează fie subiecte de interes general, fie unele de specialitate (studii și informații documentare referitoare la unele probleme din diverse domenii: legislație, politică, economie, cultură, filozofie, tehnică, medicină, modă, sport etc.).

**Producția națională de filme** este formată din totalitatea filmelor cu bandă normală destinate proiecției cinematografice comerciale (nu sunt cuprinse filmele realizate pentru televiziune); un film este considerat produs în cursul unui an de referință dacă în anul respectiv a fost încheiată producția și a fost proiectat în public pentru prima oară.

**Distribuția filmelor** reprezintă activitatea întreprinderilor specializate care au distribuit rețelei cinematografice naționale filme integral naționale, filme în coproducție și filme străine.

**Exploatarea filmelor** este activitatea de difuzare către public a totalității filmelor (integral naționale, în coproducție și străine) prin rețeaua comercială fixă (săli) sau în aer liber și prin grupurile mobile de proiecție dotate cu echipamente tehnice de specialitate.

**Emisiunile la radio și televiziune** reprezintă programele stațiilor de radioemisiune și de televiziune transmise, având ca tematică activitățile sociale, economice, politice, artistice etc. Unitatea de măsură a emisiunilor este „ora-program”.

## 8.1 Rețeaua și activitatea unităților culturale

	1990	2000	2010	2019	2020	2021
<b>Instituții de spectacol - total</b>						
din care :	4	4	4	4	4	4
○ teatre dramatice	1	1	1	1	1	1
○ teatre de păpuși sau marionete	1	1	1	1	1	1
○ filarmonici	1	1	1	1	1	1
○ orchestre populare	1	1	1	1	1	1
<b>Spectacole și concerte - total</b>						
din care :	679	531	366	475	244	350
○ teatre dramatice	181	127	94	152	56	93
○ teatre de păpuși sau marionete	234	237	155	215	123	200
○ filarmonici	94	61	50	68	55	46
○ orchestre populare	170	106	67	40	10	11
<b>Spectatori și auditori in institutii de spectacol – total, din care :</b>						22874
○ teatre dramatice	52722	34636	21045			
○ teatre de păpuși sau marionete	62310	34348	15472	33708	9096	5278
	22151	19522	14574	24863	9321	11125

	1990	2000	2010	2019	2020	2021
○ filarmonici	57424	15131	23450	50399	18041	3171
○ orchestre populare				43000	3400	3300
<b>Muzee – unitati</b>	<b>12</b>	<b>12</b>	<b>11</b>	<b>10</b>	<b>10</b>	<b>10</b>
Vizitatori la muzee - număr	107090	51756	10750 7	42439	12951	2140

Sursa: Cercetarea statistică privind activitatea instituțiilor și companiilor de spectacole sau concerte (CULT.3)

Cercetarea statistică privind activitatea muzeelor și colecțiilor publice (CULT.2)

## 8.2 Numărul și activitatea cinematografelor

	1990	2000	2010	2019	2020	2021
<b>Cinematografe – număr unități</b>	<b>153</b>	<b>9</b>	<b>1</b>	<b>3</b>	<b>2</b>	<b>2</b>
Locuri în sălile cinematografelor	4384	-	500	1182	682	672
Spectacole date la cinematografe - număr	34145	2385	1486	11963	3747	4286
Spectatori la cinematografe - mii persoane	3376	38	6	103	32	28

## 8.3 Numărul și activitatea bibliotecilor

	1990	2000	2010	2019	2020	2021
<b>Biblioteci – total</b>						
○ Număr unități	394	315	242	250	237	230
○ Volume existente	2994948	2901213	2900154	2835267	2804437	2782246
○ Cititori activi	130549	100846	94009	86922	67194	59543
○ Volume eliberate	1354170	1617798	1513205	1290236	455348	333235
<b>Biblioteci specializate</b>						
○ Număr unități	63	16	11	9	7	7
○ Volume existente	91124	79945	99345	67541	54195	55927
○ Cititori activi	6775	2642	562	714	576	1029
○ Volume eliberate	35479	17118	3622	2985	1381	3617
<b>Biblioteci școlare</b>						
○ Număr unități	247	227	156	181	171	163
○ Volume existente	1314799	1351849	1312869	1454399	1450383	1427597
○ Cititori activi	72285	53891	43619	36921	34800	27874
○ Volume eliberate	504473	673679	544241	382477	327391	212694
<b>Biblioteci publice</b>						
○ Număr unități	84	72	75	60	59	60
○ Volume existente	1589025	1469419	1487940	1313327	1299859	1298722
○ Cititori activi	51489	44313	49720	49287	31818	30640
○ Volume eliberate	814218	927001	965932	904774	126576	116924

Sursa: Cercetarea statistică privind activitatea bibliotecilor (CULT.1)

**Capitolul 9 :**

***AGRICULTURA și SILVICULTURA***

---



***Capitolul 9 . AGRICULTURA și SILVICULTURA***

***9.1. Agricultura***

***9.2. Silvicultura – fondul forestier administrat***



## Sursa datelor :

### *Cercetări statistice:*

- Ancheta Structurală în Agricultură - 2016;
- Recensământul General Agricol - 2020;
- Cercetări statistice realizate prin sondaj aliniate la acquis-ul comunitar în domeniul statisticii agricole privind suprafețele și producția vegetală, efectivele de animale și producția animală;
- Cercetări statistice curente privind fondul forestier, masa lemnoasă recoltată, suprafața parcursă cu tăieri, împăduriri și volumul de lemn exploatat.

### *Surse administrative:*

- Ministerul Agriculturii și Dezvoltării Rurale, pentru fondul funciar după modul de folosință, pentru îngrășămintele chimice și naturale folosite în agricultură și pentru parcul de tractoare și mașini agricole principale din agricultură aferent sfârșitului de an;
- Agenția Națională de Îmbunătățiri Funciare, pentru suprafața agricolă irigată;
- Agenția Națională pentru Pescuit și Acvacultură, pentru producția de pește.

## PRECIZĂRI METODOLOGICE

### *AGRICULTURĂ*

**Fondul funciar** reprezintă totalitatea terenurilor, indiferent de destinație, de titlul pe baza căruia sunt deținute sau de domeniul public sau privat din care fac parte.

**Suprafața agricolă**, după modul de folosință, include terenurile cu destinație agricolă, aflate în proprietatea persoanelor fizice sau juridice și care se clasifică astfel: teren arabil, pășuni și fânețe permanente, vii și pepiniere viticole, livezi și pepiniere pomicole.

**Terenul arabil** reprezintă suprafața care se ară în fiecare an sau la mai mulți ani și se cultivă cu plante anuale sau perene.

**Pășunile** reprezintă terenurile acoperite cu vegetație ierboasă, instalată pe cale naturală sau regenerată prin însămânțare, destinate pășunatului animalelor.

**Fânețele** reprezintă terenurile acoperite cu vegetație ierboasă, instalată pe cale naturală sau regenerată prin însămânțare, și destinate recoltării pentru obținerea de fân.

**Viile și pepinierele viticole** reprezintă suprafețele cu plantații viticole, pepiniere viticole și terenul în pregătire pentru vii.

**Livezile și pepinierele pomicole** reprezintă suprafețele cu plantații pomicole, arbuști fructiferi, pepiniere pomicole și terenul în pregătire pentru livezi.

**Suprafața cultivată** reprezintă suprafața însămânțată/plantată în ogor propriu, în anul agricol de referință (**1 octombrie - 30 septembrie**) cu o cultură principală (care ocupă terenul cea mai mare perioadă de timp) sau în anii agricoli precedenți pentru culturile bienale, trienale sau perene.

**Suprafața agricolă irigată** reprezintă suprafața pe care s-a aplicat cel puțin o udare în anul agricol de referință.

**Exploatația agricolă** este o unitate tehnico-economică de sine stătătoare, cu o gestiune unică și care desfășoară activități agricole, prin utilizarea suprafețelor și/sau creșterea animalelor, sau activități de menținere a terenurilor agricole în bune condiții agricole și de mediu, fie ca activitate principală, fie ca activitate secundară.

**Suprafața agricolă utilizată** cuprinde teren arabil, grădini familiale, pășuni și fânețe permanente, suprafața agricolă utilizată în sere sau solarii și culturi permanente (plantații viticole și pomicole).

**Producția ramurii agricole** se determină conform metodologiei Eurostat privind „Conturile Economice pentru Agricultură” și cuprinde: valoarea tuturor producțiilor de produse agricole (inclusiv valoarea producției de vin obținută în unitățile agricole care nu dispun de instalații industriale de vinificație) și valoarea serviciilor agricole efectuate de unitățile specializate. Această producție nu cuprinde: valoarea consumului de sămânță din producție proprie pentru culturile la care însămânțările se fac toamna, valoarea strugurilor utilizați în producția de vin a unităților agricole care nu dispun de instalații industriale de vinificație, valoarea laptelui consumat de animale, valoarea ouălor puse la incubat și pierderile la producători după recoltare.

Producția ramurii agricole cuprinde și valoarea activităților secundare neagricole neseparabile și este diminuată cu valoarea laptelui transformat în derivate (produse obținute din prelucrarea laptelui) în aceeași fermă.

Activitățile secundare neagricole neseparabile sunt activități legate direct de producția agricolă și nu pot fi separate de activitatea agricolă principală din punct de vedere al costurilor (ex.: producerea brânzeturilor în ferma zootehnică).

Producția ramurii agricole este exprimată în prețuri curente de bază (prețurile la producător la care se adaugă subvențiile pe produs și se scad impozitele pe produs) ale fiecărui an.

**Indicii producției ramurii agricole** se calculează ca raport între valoarea producției din anul curent exprimată în prețurile anului anterior și valoarea producției din anul anterior.

**Producția agricolă vegetală** reprezintă producția fizică obținută în perioada de referință (anul în care se face recoltarea), mai puțin pierderile la recoltare, exprimată în unități fizice în funcție de natura produselor

și a grupelor de produse, și cuprinde:

- producția culturilor în ogor propriu;
- producția culturilor intercalate;
- producția culturilor succesive;
- producția obținută în grădinile familiale (pentru legume, cartofi, fructe și struguri).

**Producția medie** reprezintă cantitatea de produse (pe fiecare cultură) obținută pe unitatea de suprafață cultivată (în ogor propriu).

**Producția de fructe** reprezintă cantitatea de fructe pe specii, obținută de la pomii din livezi și răzleți, arbuștii fructiferi și căpșuni (inclusiv din grădinile familiale).

**Greutatea în viu a animalelor destinate sacrificării pentru consum** cuprinde greutatea în viu a animalelor sacrificate în exploatațile agricole, a celor vândute pentru sacrificare la abatoare, direct pe piață, export direct și a celor sacrificate în abatoare, dar restituite exploatațiilor agricole.

**Efectivele de bovine** cuprind totalitatea taurinelor și bubalinelor masculi și femele, pe diferite grupe de vârstă și destinație economică.

**Efectivele de porcine** cuprind totalitatea porcinelor din exploatația agricolă (inclusiv porcinele aflate în maternități, crescătorii și îngrășătorii), indiferent de sex, categorii de greutate și destinație economică.



**Efectivele de ovine** cuprind toate animalele din specia ovine, indiferent de sex, vârstă, destinație economică și locul unde se află.

**Efectivele de caprine** cuprind toate caprinele indiferent de sex, vârstă, destinație economică și locul unde se află.

**Efectivele de cabaline** cuprind cabalinele de muncă, armăsarii reproducători, tineret până la 3 ani, alte cabaline. Nu sunt incluși caii de curse și caii de călărie, folosiți pentru divertisment.

**Efectivele de păsări** cuprind toate categoriile de păsări existente în exploatarea agricolă (găini, curci, rațe, găște, alte păsări: struți, prepelițe, bibilici etc.).

**Familii de albine** reprezintă numărul de familii de albine, destinate producției de miere.

**Producția de lapte** reprezintă cantitatea de lapte de vacă, bivoliță (inclusiv consumul vițelilor), oaie și capră.

**Producția principalelor produse agricole, pe locuitor**, se calculează ca raport între producția totală a acestora și populația rezidentă (stabilă) la **1 iulie** a fiecărui an.

**Parcul de tractoare și mașini agricole (fizice) principale din agricultură** (la sfârșitul anului) este aferent unităților care au agricultura ca activitate principală (inclusiv exploatarea agricole fără personalitate juridică).

**Îngrășămintele chimice** sunt produse industriale care după conținutul lor pot fi: azotoase, fosfatice, potasice, sau în amestec ca îngrășăminte complexe; ele se exprimă în substanță activă.

**Îngrășămintele naturale** cuprind gunoiul de grajd de la toate speciile de animale și de la păsări (în stare proaspătă sau fermentată) precum și dejectiile în stare lichidă; acestea se exprimă în greutate brută.

## **SILVICULTURĂ**

**Fondul forestier** reprezintă totalitatea suprafețelor pădurilor, a terenurilor destinate împăduririi, a celor care servesc nevoilor de cultură, producție sau administrație silvică, a iazurilor, a albiilor pâraielor, a altor terenuri cu destinație forestieră, inclusiv cele neproductive cuprinse în amenajamente silvice la data de **1 ianuarie 1990**, inclusiv cu modificările de suprafață, conform operațiilor de intrări-ieșiri, efectuate, în condițiile legii, indiferent de forma de proprietate.

**Suprafața pădurilor** reprezintă terenurile cu o suprafață de cel puțin 0,25 ha, acoperite cu arbori; arborii trebuie să atingă o înălțime minimă de 5 m la maturitate în condiții normale de vegetație.

**Regenerările artificiale** reprezintă ansamblul de lucrări de plantare de puieți, butași și sade sau de însămânțare a unei suprafețe de teren cu scopul de a se crea noi arborete, atât pe terenuri forestiere de pe care a fost exploatat arboretul matur, cât și pe terenuri lipsite de vegetație forestieră.

**Suprafața parcursă cu tăieri** reprezintă suprafața partizilor din care s-a recoltat masa lemnoasă. Această suprafață corespunde prevederilor actului de punere în valoare în cazul în care masa lemnoasă s-a recoltat în totalitate sau se va reduce proporțional cu suprafața cu masă lemnoasă rămasă pe picior nerecoltată la sfârșitul anului.

**Tăieri succesive** - tăierile de regenerare prin care pădurea se parcurge cu extrageri repetate de arbori relativ uniform repartizate spațial, eşalonate în timp corespunzător instalării și dezvoltării regenerării naturale, până la recoltarea integrală a arboretului bătrân și trecerea la o nouă generație a pădurii.

**Tăieri progresive** - tăierile de regenerare prin care pădurea se parcurge cu extrageri repetate de arbori amplasate în anumite porțiuni (ochiuri), care se largesc treptat pe măsura instalării și dezvoltării regenerării naturale, până la recoltarea integrală a arboretului bătrân și trecerea la o nouă generație a pădurii.

**Tăieri grădinarite** - tăierile cu caracter continuu, prin care se urmărește recoltarea selectivă a unor arbori sau grupe mici de arbori, în vederea realizării și menținerii unei structuri pluriene specifice, corespunzător scopurilor stabilite.

**Tăieri rase** - extragerea integrală a arboretului bătrân printr-o singură tăiere, regenerarea pădurii realizându-se pe cale artificială, prin împăduriri.

**Operațiunile de igienă și curățire a pădurilor** - extragerea produselor de igienă care rezultă din procesul normal de eliminare naturală (arbori doborâți, ruși, uscați, atacați de insecte).

**Tăieri de îngrijire în pădurile tinere** - ansamblul tăierilor de îngrijire și conducere a arboretelor, efectuate de la instalarea acestora și până la începerea tăierilor de regenerare, în raport cu țelul de gospodărire urmărit.

**Tăieri de produse accidentale** reprezintă recoltarea produselor brute lemnoase rezultate întâmplător în urma calamităților naturale sau a unor defrișări.

**Volumul de lemn recoltat** reprezintă volumul brut de masă lemnoasă pe picior din partizile aferente anului de producție pentru care se întocmește cercetarea statistică, recoltat până la data de **31 decembrie** a anului respectiv. Nu constituie masă lemnoasă recoltată masa lemnoasă rămasă pe picior.

**Volumul de lemn exploatat de către operatorii economici cu activitate de exploatare forestieră** reprezintă lemnul de lucru și lemnul pentru foc recoltat și colectat de pe suprafața parchetelor sau din suprafața afectată de produse accidentale, inclusiv cel aflat în platformele primare.

**Volumul de lemn rotund** reprezintă volumul de lemn de lucru și lemn pentru foc și pentru mangalizare.

**Bușteni** - volumul de lemn utilizat pentru obținerea de cherestea, traverse, grinzi, lamele pentru lădițe, frize pentru parchet clasic sau stratificat, frize pentru plăci îmbinate din lemn masiv, doage pentru butoaie și budane; volumul de lemn rotund pentru producerea de furnire tehnice sau estetice, prin tăiere plană sau derulare; volumul de lemn rotund de calitate superioară, utilizat la fabricarea instrumentelor muzicale (lemn de brad, molid, fag și diverse specii).

**Lemn rotund și despicat** - volumul de lemn utilizat la producția de celuloză; volumul de lemn utilizat la producerea plăcilor din așchii de lemn (PAL, OSB, etc.) sau a plăcilor din fibre de lemn (PFL, PAF, etc.).

**Alte sortimente de lemn rotund** - volumul de lemn utilizat pentru susținerea lucrărilor miniere în subteran; volumul de lemn destinat utilizării în construcții (în special în zonele rurale); volumul de lemn utilizat la distilarea uscată (lemn despicat de fag, carpen, etc.); volumul de lemn utilizat la obținerea de extracte tanante vegetale (lemn de stejar, molid, salcâm și salcie); volumul de lemn utilizat pentru obținerea de araci, spalieri, cozi de unelte și alte produse de această natură.

**Lemn pentru foc** - volumul de lemn destinat arderii pentru încălzire pregătirea hranei, uscarea sau deshidratarea unor produse; volumul de lemn destinat producerii cărbunelui de lemn, prin carbonizare în bocșe.

**Coaja** reprezintă volumul stabilit al cojii din volumul lemnului de lucru exploatat.

**Alte sortimente secundare** reprezintă volumul de crăci, resturi de exploatare și consumuri tehnologice.

## 9.1 Agricultură

### 9.1.1 Fondul funciar, după modul de folosință

	1990	2000	2010	2014	-hectare- 2015 <sup>*)</sup>
<b>SUPRAFATA TOTALA</b>	<b>498569</b>	<b>498569</b>	<b>498569</b>	<b>498569</b>	
<b>Suprafața agricolă</b>	<b>387683</b>	<b>392728</b>	<b>392788</b>	<b>392761</b>	
- arabil	291038	297825	298758	298741	
- pășuni	74080	75657	75146	75146	
- fânețe	14226	14252	14635	14635	
- vii și pepiniere viticole	3862	2032	1690	1680	
- livezi și pepiniere pomicole	4477	2962	2559	2559	
<b>Păduri și alte terenuri cu vegetație forestieră</b>	<b>57215</b>	<b>57215</b>	<b>58241</b>	<b>58370</b>	
<b>Ape și bălți</b>	<b>13952</b>	<b>13817</b>	<b>13797</b>	<b>13797</b>	
<b>Alte suprafețe<sup>1</sup></b>	<b>39719</b>	<b>34809</b>	<b>33743</b>	<b>33641</b>	
Din total, suprafața amenajată pentru irigat	24773	20332	20325	20325	
- agricolă, din care :	24554	20232	20222	20222	
- arabilă	23771	19779	19789	19789	

<sup>\*)</sup> Până la finalizarea anchetei de cadastrare a țării, de către Agenția Națională de Cadastru și Publicitate Imobiliară, datele specifice fondului funciar au fost blocate la nivelul anului 2014.

### 9.1.2 Producția ramurii agricultură<sup>2</sup>

	UM	1990	2000	2010	2019	2020	2021
<b>TOTALĂ,</b> din care :	mii lei RON	<b>712.8</b>	<b>517348.5</b>	<b>2009328</b>	<b>2675369</b>	<b>2585147</b>	<b>3075092</b>
▶ sector privat	mii lei RON	648.0	500590.4	1983307	2661387	2572134	3028242
<b>Vegetală,</b> din care:	mii lei RON	<b>379.4</b>	<b>318024.5</b>	<b>1319785</b>	<b>1841917</b>	<b>1563473</b>	<b>2162537</b>
▶ sector privat	mii lei RON	356.3	301476.5	1294499	1934368	1556988	2130445
<b>Animală,</b>	mii lei	<b>333.4</b>	<b>199324.0</b>	<b>685009</b>	<b>812097</b>	<b>1004866</b>	<b>894743</b>

<sup>1</sup> Corespunde categoriei “teren neproductiv”.

<sup>2</sup> Conform metodologiei Eurostat privind “Conturile Economice pentru Agricultură”.

	UM	1990	2000	2010	2019	2020	2021
din care:	RON						
▶ sector privat	mii lei RON	291.7	199113.9	684879	811642	1003801	884739
<b>Servicii agricole, din care:</b>	mii lei RON	-	-	<b>4534</b>	<b>21355</b>	<b>16808</b>	<b>17812</b>
▶ sector privat	mii lei RON	-	-	3929	15377	11345	13058
<b>TOTAL</b>	%	<b>100.0</b>	<b>100.0</b>	<b>100.0</b>	<b>100.0</b>	<b>100.0</b>	<b>100.0</b>
▶ <b>Vegetală</b>	%	53.2	61.5	66.0	68.8	60.1	70.3
▶ <b>Animală</b>	%	46.8	38.5	34.0	30.4	39.0	29.0
▶ <b>Servicii agricole</b>	%	-	-	-	0.8	0.6	0.7

### 9.1.3 Suprafața cultivată, cu principalele culturi

	1990	2000	2010	2019	2020	2021
	- hectare -					
<b>SUPRAFAȚA CULTIVATĂ<sup>1</sup> TOTAL</b>	<b>290569</b>	<b>266950</b>	<b>268287</b>	<b>312881</b>	<b>306315</b>	<b>275452</b>
din care : sector privat	257310	258810	267423	311823	305599	271584
<b>Cereale pentru boabe - total</b>	<b>167456</b>	<b>175981</b>	<b>142396</b>	<b>151774</b>	<b>153654</b>	<b>156651</b>
din care : sector privat	155096	171400	142371	151323	153203	154336
<b>Grâu și secară – total</b>	<b>74332</b>	<b>27235</b>	<b>30952</b>	<b>28987</b>	<b>38243</b>	<b>32613</b>
din care : sector privat	67994	25335	30952	28797	37984	31652
<b>Orz și orzoaică – total</b>	<b>11665</b>	<b>10857</b>	<b>5951</b>	<b>4461</b>	<b>3873</b>	<b>3379</b>
din care : sector privat	9014	9390	5951	4434	3873	3345
<b>Ovăz – total</b>	<b>3096</b>	<b>7447</b>	<b>10605</b>	<b>9524</b>	<b>3202</b>	<b>3994</b>
din care : sector privat	2420	7226	10599	9523	3200	3981
<b>Porumb – total</b>	<b>78363</b>	<b>130441</b>	<b>94473</b>	<b>108669</b>	<b>110890</b>	<b>116276</b>
din care : sector privat	75665	129449	94456	108435	110701	114969
<b>Leguminoase pentru boabe - total</b>	<b>3512</b>	<b>2406</b>	<b>2672</b>	<b>2335</b>	<b>1286</b>	<b>1972</b>
din care : sector privat	3314	2395	2671	2335	1286	1971
<b>Mazăre – total</b>	<b>1126</b>	<b>65</b>	<b>55</b>	<b>583</b>	<b>1004</b>	<b>987</b>
din care : sector privat	1006	65	55	583	1004	987
<b>Fasole – total</b>	<b>2386</b>	<b>2340</b>	<b>2456</b>	<b>1752</b>	<b>281</b>	<b>984</b>
din care : sector privat	2308	2329	2455	1752	281	984
<b>Plante uleioase- total</b>	<b>13012</b>	<b>22175</b>	<b>54357</b>	<b>103309</b>	<b>100054</b>	<b>68745</b>
din care : sector privat	9896	20318	54342	103086	99840	67575
<b>Floarea soarelui – total</b>	<b>4970</b>	<b>19997</b>	<b>27706</b>	<b>76465</b>	<b>74941</b>	<b>42733</b>
din care : sector privat	4965	18775	27695	76452	74727	41959

<sup>1</sup> Nu este cuprinsă suprafața grădinilor familiale, serelor și solariilor, culturilor intercalate și succesive.

	1990	2000	2010	2019	2020	2021
<b>Plante pentru alte industrializări- total</b>	<b>9891</b>	<b>5694</b>	-	-	-	
din care : sector privat	9440	5620	-	-	-	
<b>Sfeclă de zahăr – total</b>	<b>9710</b>	<b>5516</b>	<b>1460</b>	<b>1726</b>	<b>2018</b>	<b>1646</b>
din care : sector privat	9262	5442	1460	1726	2017	1646
<b>Cartofi – total</b>	<b>12695</b>	<b>8141</b>	<b>9129</b>	<b>6900</b>	<b>1810</b>	<b>1026</b>
din care : sector privat	11764	8039	9128	6900	1809	1018
<b>Cartofi de toamnă – total</b>	<b>11069</b>	<b>6838</b>	<b>8119</b>	<b>6040</b>	<b>950</b>	<b>1026</b>
din care : sector privat	10679	6737	8118	6040	949	1018
<b>Legume<sup>1</sup> – total</b>	<b>4117</b>	<b>7033</b>	<b>8900</b>	<b>7782</b>	<b>7219</b>	<b>7006</b>
din care : sector privat	3899	7004	8884	7782	7219	6992
<b>Tomate – total</b>	<b>635</b>	<b>1123</b>	<b>1175</b>	<b>1161</b>	<b>951</b>	<b>956</b>
din care : sector privat	607	1118	1174	1161	951	950
<b>Ceapă uscată – total</b>	<b>712</b>	<b>1239</b>	<b>1362</b>	<b>941</b>	<b>936</b>	<b>940</b>
din care : sector privat	679	1232	1360	941	936	940
<b>Varză – total</b>	<b>582</b>	<b>1179</b>	<b>1317</b>	<b>1503</b>	<b>1441</b>	<b>1210</b>
din care : sector privat	533	1175	1315	1503	1441	1204
<b>Furaje verzi din teren arabil – total</b>	<b>68514</b>	<b>44315</b>	<b>51662</b>	<b>41348</b>	<b>42510</b>	<b>40936</b>
din care : sector privat	55769	42951	50856	40964	42459	40576

#### 9.1.4 Producția agricolă vegetală, la principalele culturi

	1990	2000	2010	2019	2020*	2021
						-tone-
<b>Cereale pentru boabe- total</b>	<b>481598</b>	<b>293869</b>	<b>474772</b>	<b>811067</b>	<b>590215</b>	<b>917875</b>
din care : sector privat	445034	287603	474675	809511	588899	903570
<b>Grâu și secară – total</b>	<b>228033</b>	<b>37863</b>	<b>91613</b>	<b>121195</b>	<b>109403</b>	<b>156697</b>
din care : sector privat	206558	34992	91613	120625	108835	151514
<b>Orz și orzoaică – tota</b>	<b>39401</b>	<b>10414</b>	<b>12938</b>	<b>12530</b>	<b>6482</b>	<b>11255</b>
din care : sector privat	30914	8580	12938	12466	6482	11039
<b>Porumb – total</b>	<b>209466</b>	<b>238521</b>	<b>350141</b>	<b>656634</b>	<b>468908</b>	<b>740031</b>
din care : sector privat	204023	237246	350061	655714	468163	731147
<b>Leguminoase pentru boabe – total</b>	<b>3721</b>	<b>3280</b>	<b>3951</b>	<b>4493</b>	<b>855</b>	<b>5002</b>
din care : sector privat	3616	3272	3949	4493	855	5000
<b>Fasole – total</b>	<b>2721</b>	<b>3215</b>	<b>3730</b>	<b>2566</b>	<b>509</b>	<b>1927</b>
din care : sector privat	2682	3207	3728	2566	509	1925
<b>Mazăre – total</b>	<b>1000</b>	<b>64</b>	<b>64</b>	<b>1927</b>	<b>346</b>	<b>3075</b>
din care : sector privat	934	64	64	1927	346	3075
<b>Cânepă pentru fibră</b>	<b>1220</b>	<b>65</b>	-	<b>300</b>	<b>230</b>	<b>62</b>
din care : sector privat	1220	65	-	300	230	62
<b>Plante uleioase – total</b>	<b>10696</b>	<b>20635</b>	<b>90557</b>	<b>211543</b>	<b>181559</b>	<b>181506</b>

<sup>1</sup> Inclusiv suprafața din grădinile familiale, sere și solarii, culturi intercalate și succesive.

	1990	2000	2010	2019	2020*	2021
din care : sector privat	8443	19372	90535	211014	181174	177780
<b>Floarea soarelui – total</b>	<b>6219</b>	<b>19141</b>	<b>39689</b>	<b>158361</b>	<b>140314</b>	<b>115643</b>
din care : sector privat	6208	18237	39675	158336	139929	113176
<b>Sfeclă de zahăr – total</b>	<b>158188</b>	<b>80720</b>	<b>36209</b>	<b>56951</b>	<b>51538</b>	<b>55350</b>
din care : sector privat	152524	79918	36209	56951	51537	55350
<b>Cartofi – total</b>	<b>148925</b>	<b>95611</b>	<b>131159</b>	<b>124747</b>	<b>20612</b>	<b>13532</b>
din care : sector privat	137298	94370	131145	124744	20608	13438
<b>Legume<sup>1</sup> – total</b>	<b>46254</b>	<b>71182</b>	<b>112624</b>	<b>100236</b>	<b>107683</b>	<b>100790</b>
din care : sector privat	43382	70944	112430	100230	107678	100541
<b>Tomate – total</b>	<b>10262</b>	<b>13097</b>	<b>13695</b>	<b>15690</b>	<b>16091</b>	<b>16215</b>
din care : sector privat	9370	13064	13676	15689	16091	16159
<b>Ceapă uscată – total</b>	<b>7250</b>	<b>10024</b>	<b>14310</b>	<b>9280</b>	<b>11125</b>	<b>8774</b>
din care : sector privat	6975	9969	14290	9279	11125	8768
<b>Varză – total</b>	<b>10697</b>	<b>23272</b>	<b>26874</b>	<b>27890</b>	<b>31192</b>	<b>27807</b>
din care : sector privat	9633	23244	26834	27889	31189	27675
<b>Furaje perene (tone m.v.)</b>	<b>343298</b>	<b>402370</b>	<b>804237</b>	<b>526989</b>	<b>482735</b>	<b>510952</b>
din care : sector privat	246375	395347	796658	521283	482056	505291
<b>Furaje verzi anuale</b>	<b>178541</b>	<b>208611</b>	<b>196463</b>	<b>169572</b>	<b>152648</b>	<b>197214</b>
din care : sector privat	139654	207419	196037	169543	152626	196972
<b>Porumb verde furajer</b>	<b>177730</b>	<b>1221</b>	<b>32266</b>	<b>70950</b>	<b>54151</b>	<b>97436</b>
din care : sector privat	118647	298	32082	70921	54129	97194
<b>Rădăcinoase furajere</b>	<b>86303</b>	<b>54188</b>	<b>40863</b>	<b>5729</b>	<b>5999</b>	<b>6773</b>
din care : sector privat	75205	54016	40863	5729	5999	6773

### 9.1.5 Producția medie la hectar, la principalele culturi

	1990	2000	2010	2019	2020*	2021
						-kilograme/ hectar-
<b>Grâu și secară – total</b>	<b>3068</b>	<b>1394</b>	<b>2960</b>	<b>4181</b>	<b>2861</b>	<b>4805</b>
din care : sector privat	3038	1381	2960	4189	2865	4787
<b>Orz și orzoaică – total</b>	<b>3378</b>	<b>959</b>	<b>2174</b>	<b>2809</b>	<b>1674</b>	<b>3331</b>
din care : sector privat	3430	914	2174	2811	1674	3300
<b>Porumb boabe – total</b>	<b>2673</b>	<b>1829</b>	<b>3706</b>	<b>6043</b>	<b>4333</b>	<b>6364</b>
din care : sector privat	2696	1833	3706	6047	4334	6360
<b>Mazăre boabe – total</b>	<b>888</b>	<b>985</b>	<b>1164</b>	<b>3305</b>	<b>345</b>	<b>3115</b>
din care : sector privat	928	985	1164	3305	345	3115
<b>Fasole boabe – total</b>	<b>648</b>	<b>756</b>	<b>1226</b>	<b>1370</b>	<b>992</b>	<b>1790</b>
din care : sector privat	1162	756	1226	1370	992	1790
<b>Floarea soarelui – total</b>	<b>1251</b>	<b>957</b>	<b>1433</b>	<b>2071</b>	<b>1872</b>	<b>2706</b>
din care : sector privat	1250	971	1433	2071	1873	2697
<b>Sfeclă de zahăr – total</b>	<b>16291</b>	<b>14634</b>	<b>24801</b>	<b>32991</b>	<b>25545</b>	<b>33634</b>

<sup>1</sup> Inclusiv producția din grădinile familiale, sere și solarii, culturi intercalate și succesive.

	1990	2000	2010	2019	2020*	2021
din care : sector privat	16468	14685	24801	32991	25547	33634
<b>Cartofi de toamnă – total</b>	<b>11779</b>	<b>12184</b>	<b>14496</b>	<b>18797</b>	<b>10824</b>	<b>13065</b>
din care : sector privat	11775	12184	14496	18798	10824	13078
<b>Tomate – total</b>	<b>15413</b>	<b>11663</b>	<b>11655</b>	<b>13518</b>	<b>16923</b>	<b>16966</b>
din care : sector privat	15437	11685	11649	13518	16923	17004
<b>Ceapă uscată – total</b>	<b>10183</b>	<b>8090</b>	<b>10507</b>	<b>9862</b>	<b>11881</b>	<b>9329</b>
din care : sector privat	10272	8092	10507	9862	11881	9329
<b>Varză albă – total</b>	<b>17876</b>	<b>18760</b>	<b>20405</b>	<b>18560</b>	<b>21641</b>	<b>22988</b>
din care : sector privat	18073	18800	20406	18561	21642	22990
<b>Lucernă ( în echivalent masă verde ) – total</b>	<b>14222</b>	<b>19819</b>	<b>17104</b>	<b>12546</b>	<b>10475</b>	<b>11567</b>
din care : sector privat	12870	20457	17120	12543	10466	11492
<b>Trifoi ( în echivalent masă verde ) – total</b>	<b>11875</b>	<b>17479</b>	<b>16604</b>	<b>11016</b>	<b>10566</b>	<b>10745</b>
din care : sector privat	5195	17479	16605	11016	10566	10684

#### 9.1.6 Suprafața viilor pe rod, producția și producția medie de struguri

	1990	2000	2009	2010	2019	2020	2021
<b>Suprafața – ha</b>							
<b>TOTAL vii pe rod<sup>1</sup></b>	<b>2997</b>	<b>1964</b>	<b>1685</b>	<b>1704</b>	<b>1753</b>	<b>1753</b>	<b>1473</b>
- vii altoite și indigene	1496	274	102	54	14	14	13
- vii hibride	1501	1690	1583	1650	1739	1739	1460
<b>Producția de struguri – tone</b>							
<b>TOTAL vii pe rod<sup>1</sup></b>	<b>14216</b>	<b>12590</b>	<b>7405</b>	<b>7315</b>	<b>11104</b>	<b>9034</b>	<b>9521</b>
- vii altoite și indigene	5725	1111	917	361	95	94	98
- vii hibride	8491	11479	6488	6954	11009	8940	9423
<b>Producția medie de struguri kg/ha</b>							
<b>TOTAL vii pe rod</b>	<b>4743</b>	<b>6410</b>	<b>4395</b>	<b>4293</b>	<b>6333</b>	<b>5155</b>	<b>6462</b>
- vii altoite și indigene	3827	4055	8990	6685	6786	6714	7538
- vii hibride	5657	6792	4099	4215	6330	5142	6453

<sup>1</sup>Inclusiv suprafața și producția de struguri din grădinile familiale

### 9.1.7 Producția totală de fructe

	1990	2000	2010	2019	2020	- tone - 2021
<b>FRUCTE<sup>1</sup> – Total</b>	<b>25605</b>	<b>18952</b>	<b>34003</b>	<b>27668</b>	<b>25928</b>	<b>28161</b>
din care : sector privat	19807	18724	33987	27653	25914	27604
<b>Prune – total</b>	<b>7918</b>	<b>6321</b>	<b>8094</b>	<b>8027</b>	<b>7544</b>	<b>7812</b>
din care : sector privat	7820	6270	8092	8027	7544	7812
<b>Mere – total</b>	<b>10004</b>	<b>5869</b>	<b>19231</b>	<b>11696</b>	<b>10960</b>	<b>12820</b>
din care : sector privat	4782	5762	19223	11681	10946	12268
<b>Pere – total</b>	<b>2143</b>	<b>1914</b>	<b>1749</b>	<b>1185</b>	<b>1153</b>	<b>1156</b>
din care : sector privat	2004	1904	1746	1185	1153	1156
<b>Cireșe și vișine – total</b>	<b>3024</b>	<b>2709</b>	<b>3014</b>	<b>3159</b>	<b>2926</b>	<b>2914</b>
din care : sector privat	2917	2659	3013	3159	2926	2914
<b>Caise și zarzăre – total</b>	<b>344</b>	<b>517</b>	<b>397</b>	<b>724</b>	<b>660</b>	<b>643</b>
din care : sector privat	329	514	397	724	660	643
<b>Nuci – total</b>	<b>1456</b>	<b>1014</b>	<b>981</b>	<b>1507</b>	<b>1433</b>	<b>1482</b>
din care : sector privat	1431	1009	979	1507	1433	1482
<b>Alte fructe – total</b>	<b>716</b>	<b>608</b>	<b>434</b>	<b>1004</b>	<b>936</b>	<b>972</b>
85214din care : sector privat	524	606	434	1004	936	967

### 9.1.8 Numărul animalelor

	1990	2000	2010	2019	2020	- capete - 2021
<b>Bovine – total</b>	<b>193700</b>	<b>104285</b>	<b>101028</b>	<b>91853</b>	<b>100200</b>	<b>85214</b>
din care : sector privat	177800	104097	101028	91853	100200	84376
Vaci, bivolițe și juninci <sup>2</sup> -total	77800	61424	52150	53604	57190	53561
din care : sector privat	73800	61348	52150	53604	57190	53082
<b>Porcine – total</b>	<b>192400</b>	<b>87495</b>	<b>61829</b>	<b>42730</b>	<b>55570</b>	<b>53511</b>
din care : sector privat	109500	85738	61829	42730	55570	53511

<sup>1</sup> Inclusiv producția de fructe din grădinile familiale

<sup>2</sup> Efectivul matca



	1990	2000	2010	2019	2020	2021
Scroafe de prăsilă – total	14700	1456	3802	4879	4931	5010
din care : sector privat	5900	1333	3802	4879	4931	5010
<b>Ovine – total</b>	<b>562500</b>	<b>319063</b>	<b>283745</b>	<b>290510</b>	<b>294694</b>	<b>251774</b>
din care : sector privat	514600	317362	283745	289143	293307	249762
Oi și mioare – total	400000	264834	248394	268282	267083	226732
din care : sector privat	367000	263740	248394	266962	265703	224935
<b>Caprine – total</b>	<b>3815</b>	<b>2405</b>	<b>25448</b>	<b>30452</b>	<b>30491</b>	<b>32189</b>
din care : sector privat	3815	2404	25448	30277	30321	32069
<b>Cabaline – total</b>	<b>18700</b>	<b>43240</b>	<b>29307</b>	<b>15638</b>	<b>15926</b>	<b>14948</b>
din care : sector privat	18200	43151	29307	15629	15917	14942
<b>Păsări – total</b>	<b>2665600</b>	<b>2150091</b>	<b>1449106</b>	<b>900524</b>	<b>980367</b>	<b>1252564</b>
din care : sector privat	1694700	2150091	1449106	900524	980367	1252564
<b>Albine total – familii</b>	<b>21100</b>	<b>14802</b>	<b>23884</b>	<b>34792</b>	<b>34993</b>	<b>34166</b>
din care : sector privat	17800	14477	23884	34792	34993	34166

### 9.1.9 Producția agricolă animală

	U.M.	2002	2010	2019	2020	2021
<b>Carne<sup>1</sup> – total</b>	<b>tone gr. vie</b>	<b>31516</b>	<b>26752</b>	<b>22758</b>	...	...
Carne bovine – total	tone gr. vie	11052	13098	9261	...	...
Carne porcine – total	tone gr. vie	9719	5688	6655	...	...
<b>Lapte<sup>2</sup> – total</b>	<b>mii hectolitri</b>	<b>2145.1</b>	<b>2196</b>	<b>2271</b>	<b>2401</b>	<b>2001</b>
Lapte de vacă și bivoliță <sup>3</sup> – total	mii hectolitri	1993.4	2059	2096	2224	1863
<b>Lână – total</b>	<b>Tone</b>	<b>548</b>	<b>583</b>	<b>517</b>	<b>522</b>	<b>264</b>
<b>Ouă – total</b>	<b>milioane buc.</b>	<b>234.1</b>	<b>152</b>	<b>115</b>	<b>121</b>	<b>90</b>

<sup>1</sup> Reprezintă greutatea animalelor destinate sacrificării pentru consum

<sup>2</sup> Datele reprezintă laptele de vacă și bivoliță (inclusiv consumul vițelilor), laptele de oaie și capră muls

<sup>3</sup> Datele reprezintă laptele de vacă și bivoliță (inclusiv consumul vițelilor)

	U.M.	2002	2010	2019	2020	2021
<b>Miere extrasă – total</b>	<b>Tone</b>	<b>287.3</b>	<b>340</b>	<b>542</b>	<b>708</b>	<b>620</b>

Nota: ... lipsa date

#### 9.1.10 Parcul de tractoare și principalele mașini agricole

	1990	2000	2010	2019	2020	2021
						- bucăți -
Tractoare agricole fizice	2563	2547	2723	4975	6054	5503
Pluguri pentru tractor	1261	2088	2525	3814	3416	3868
3868Cultivatoare mecanice	896	540	393	479	537	514
Semănători mecanice	917	1187	1450	1793	1854	1726
Mașini de stropit și prăfuit cu tractare mecanică	215	40	53	9	28	30
Combine autopropulsate pt. recoltat cereale păioase	1008	615	492	640	710	620
Combine autopropulsate pt. recoltat furaje	60	25	17	7	10	48
Prese pentru balotat paie și fân	519	179	174	588	552	671
<b>Suprafața arabilă ce revine pe un tractor fizic (ha)</b>	<b>113.0</b>	<b>117.0</b>	<b>109.47</b>	<b>60.05</b>	<b>51.27</b>	<b>50.05</b>

#### 9.1.11 Îngrășăminte chimice și naturale folosite în agricultură

	1990	2000	2010	2019	2020	2021
						- tone SA -
<b>Îngrășăminte chimice aplicate total (substanță aditivă)</b>	<b>22251</b>	<b>4371</b>	<b>3240</b>	<b>22232</b>	<b>28512</b>	<b>26015</b>
□ Azotoase	14658	3379	2360	12352	14599	16537
□ Fosfatice	5234	954	880	7678	10202	8060
□ Potasice	2359	38	-	2202	3711	1418
<b>Îngrășăminte naturale aplicate total</b>	<b>1086576</b>	<b>725908</b>	<b>663980</b>	<b>662045</b>	<b>637200</b>	<b>650459</b>

## 9.2 Silvicultura – fondul forestier administrat

	1990	2000	2010	2019	2020	2021
<b>Fondul forestier – total - – mii hectare -</b>	<b>55 .7</b>	<b>55 .8</b>	<b>56 .4</b>	<b>57.0</b>	<b>57.0</b>	<b>57.1</b>
<b>Suprafața pădurilor – total– - mii hectare-</b>	<b>55 .0</b>	<b>54 .4</b>	<b>55 .0</b>	<b>55.9</b>	<b>55.9</b>	<b>56.0</b>
▶ rășinoase – mii hectare -	1 .1	1 .0	1 .0	0.4	0.4	0.4
▶ foioase – mii hectare -	53 .9	53 .3	54 .0	55.5	55.5	55.6
<b>Supafața împăduriri, reîmpăduriri - hectare –</b>	<b>342.0</b>	<b>143.0</b>	<b>102.0</b>	<b>165.0</b>	<b>61.0</b>	<b>77.0</b>
<b>Volumul de masă lemnoasă pusă în circuitul economic - mii mc -</b>	<b>124.7</b>	<b>119.0</b>	<b>131 .8</b>	<b>206.2</b>	<b>206.9</b>	<b>191.1</b>

## *Capitolul 10 :*

### *CONTURI NAȚIONALE*

---



## *Capitolul 10 : CONTURI NAȚIONALE*

- 10.1 Principalii indicatori ai județului, pe clase de mărime a întreprinderilor în anul 2021*
- 10.2 Indicii producției industriale și indicii cifrei de afaceri în industrie*
- 10.3 Produsul intern brut*

## **Sursa datelor :**

### ***Cercetări statistice:***

➤ Valorificarea rezultatelor cercetărilor statistice elaborate în cadrul sistemului statisticii oficiale.

### ***Surse administrative:***

- Ministerul Finanțelor, pentru datele din execuția bugetului public național, bilanțurile contabile, precum și pentru datele privind impozitarea veniturilor persoanelor fizice independente și asociațiilor familiale;
- Banca Națională a României, pentru datele din balanța de plăți.

## **PRECIZĂRI METODOLOGICE**

**Conturile naționale** au fost elaborate pe baza principiilor metodologice ale Sistemului European de Conturi 2010 (SEC 2010).

### ***Datele pentru anul 2020 sunt definitive, iar cele pentru anul 2021 sunt semidefinite.***

Produsul intern brut s-a revizuit pentru perioada **2010-2019** pentru a asigura implementarea unor rezerve, formulate de către Eurostat în urma ciclului de verificare a Venitului Național Brut, referitoare la:

- Includerea modificărilor legate de revizuirea sectorului „Administrații publice”;
- Revizuirea calculelor privind consumul de capital fix utilizând Metoda Inventarului Continuu;
- Implementarea unor aspecte specifice:
  - *Îmbunătățirea estimării indicatorilor privind cercetarea-dezvoltarea;*
  - *Îmbunătățirea estimărilor privind producția și consumul intermediar al silviculturii;*
  - *Îmbunătățirea estimărilor privind exhaustivitatea – economia neobservată;*
  - *Estimarea diurnelor conform recomandărilor Eurostat.*

Revizuirea a avut loc ca urmare a aplicării noii politici de revizuire a indicatorilor macroeconomici elaborată pentru a respecta cerințele impuse de Regulamentul 2304/2016 referitor la modalitățile, structura, periodicitatea și indicatorii de evaluare ai rapoartelor privind calitatea datelor transmise conform Regulamentului (UE) nr. 549/2013 al Parlamentului European și al Consiliului.

**Contabilitatea națională** reprezintă un ansamblu coerent și detaliat de conturi și tabele ce oferă o imagine comparabilă și completă a activității economice a unei țări. Aceasta clasifică marea varietate de fluxuri economice într-un număr restrâns de categorii fundamentale și le înscrie într-un cadru de ansamblu ce permite obținerea unei reprezentări a circuitului economic adaptate nevoilor de analiză, previziune și politică economică.

Principalele conturi ce se elaborează în cadrul contabilității naționale sunt:

- contul de bunuri și servicii;

- contul de producție;
- contul de distribuire primară a venitului;
- contul de exploatare;
- contul de alocare a veniturilor primare;
- contul de venit al întreprinderii;
- contul de alocare a altor venituri primare;
- contul de distribuire secundară a venitului;
- contul de redistribuire a venitului în natură;
- contul de utilizare a venitului;
- contul de utilizare a venitului disponibil;
- contul de utilizare a venitului disponibil ajustat;
- contul de capital;
- contul variațiilor nete datorate economiei și transferurilor de capital;
- contul achizițiilor de active nefinanciare;
- contul financiar;
- contul altor modificări de active;
- conturile de patrimoniu;
- contul restului lumii.

Tranzacțiile din conturile naționale sunt clasate pe sectoare instituționale.

**Sectorul instituțional** reprezintă ansamblul unităților instituționale ce au un comportament economic asemănător. Unitățile instituționale sunt clasate în sectoare, în funcție de două caracteristici reprezentative pentru comportamentul lor economic:

- categoria de producători;
- natura activităților și a funcțiilor lor principale.

Ansamblul de unități instituționale rezidente (unități ce au centrul de interes pe teritoriul economic al unei țări) se grupează în cinci sectoare instituționale: societăți nefinanciare; societăți financiare; administrații publice; gospodăriile populației; instituții fără scop lucrativ în serviciul gospodăriilor populației.

**Sectorul societăți nefinanciare** cuprinde unitățile instituționale cu personalitate juridică ce sunt producători de piață și a căror activitate principală constă în producerea de bunuri și servicii nefinanciare. În acest sector se include activitatea regiilor autonome și a societăților comerciale nefinanciare, precum și a cvasi-societăților nefinanciare.

**Sectorul societăți financiare** cuprinde ansamblul de societăți și cvasi-societăți a căror funcție principală constă în furnizarea de servicii de intermediere financiară și/sau în exercitarea de activități financiare auxiliare. În acest sector au fost incluse următoarele tipuri de unități: Banca Națională a României, băncile comerciale românești și străine, Casa de Economii și Consemnațiuni (CEC Bank), Case de Ajutor Reciproc (CAR), companiile/societățile de brokeraj, societăți de investiții financiare, Bursa de valori, case de schimb valutar, cooperative de credit, societăți de asigurare, Fondul privat de pensii.

**Sectorul administrații publice** include toate unitățile instituționale care sunt producători non-piață și a căror producție este destinată consumului individual și colectiv și care sunt finanțate din contribuțiile obligatorii vărsate de unitățile aparținând altor sectoare, și toate unitățile instituționale a căror activitate principală constă în efectuarea de operații de redistribuire a veniturilor și a avuției naționale.

**Sectorul administrații publice** se compune din următoarele subsectoare:

- administrația centrală;
- administrațiile locale;
- administrațiile de securitate socială.

„Administrațiile publice” includ: unitățile administrației publice create pe baza unei legi pentru a exercita o autoritate juridică asupra unităților de pe teritoriul economic și a gestiona și finanța un grup de activități, care furnizează, în principal, bunuri și servicii non-piață destinate comunității; o societate sau cvasi-societate care este unitate a administrației publice, dacă producția sa este, în principal, non-piață și dacă se află sub controlul unei unități a administrației publice; instituțiile fără scop lucrativ dotate cu personalitate juridică din categoria producători non-piață și care sunt controlate și finanțate de către administrațiile publice; fondurile de pensii autonome, în cazul în care există o obligație juridică de cotizare, iar administrațiile publice gestionează fondurile în ceea ce privește regularizarea și aprobarea cotizațiilor și prestațiilor.

**Sectorul gospodăriile populației** cuprinde persoane sau grupuri de persoane, atât în calitate de consumatori, cât și de întreprinzători, producători de bunuri de piață sau de servicii financiare și nefinanciare de piață (producători de piață), cu condiția ca producția de bunuri și servicii să nu fie realizată de unități distincte tratate drept cvasi-societăți.

**Sectorul instituții fără scop lucrativ în serviciul gospodăriilor populației (IFSLSGP)** cuprinde instituțiile fără scop lucrativ care au personalitate juridică, deservește gospodăriile populației și care sunt producători non-piață privați. Resursele lor principale sunt cotizații voluntare, în bani sau în natură, efectuate de gospodăriile populației în calitate de consumatori, vărsăminte provenite de la administrațiile publice și venituri din proprietate. De asemenea se includ: organizații religioase (de cult), sindicate, partide politice, uniuni, fundații, asociații culturale și sportive.

**Sectorul restul lumii** este caracterizat printr-un set de conturi care reflectă tranzacțiile ce au loc între unitățile rezidente și cele nerezidente. Conturile specifice acestui sector furnizează o vedere de ansamblu asupra relațiilor economice care leagă o țară cu restul lumii.

**Produsul intern brut (PIB)**, principalul agregat macroeconomic al contabilității naționale, reprezintă rezultatul final al activității de producție a unităților producătoare rezidente. Acesta se poate calcula prin următoarele metode:

a) **Metoda de producție:**

$PIB = VAB + IP + TV - SP$ , unde:

PIB = Produsul intern brut (prețuri de piață)

VAB = Valoarea adăugată brută (prețuri de bază)

IP = Impozitele pe produse

TV = Taxele vamale (drepturi asupra importurilor)

SP = Subvențiile pe produse

b) **Metoda cheltuielilor:**

$PIB = CF + FBCF + VS + (E - I)$ , unde:

CF = Consumul final efectiv

FBCF = Formarea brută de capital fix

VS = Variația de stoc

E = Exporturile de bunuri și servicii

I = Importurile de bunuri și servicii

c) **Metoda veniturilor:**

**PIB = R + EBE + AIP - ASP + IP+TV - SP**, unde:

R = Remunerarea salariaților

EBE = Excedentul brut de exploatare

AIP = Alte impozite pe producție

ASP = Alte subvenții pe producție

IP = Impozite pe produse

TV = Taxe vamale

SP = Subvenții pe produse

**Venitul național brut (VNB)** reprezintă ansamblul veniturilor primare primite de către unitățile instituționale rezidente: remunerarea salariaților, impozitele pe producție și importuri minus subvențiile, veniturile din proprietate (cele de primit minus cele de plătit), excedentul de exploatare (brut) și venitul mixt (brut). Venitul național brut (în prețuri de piață) este egal cu PIB minus veniturile primare de plătit de unitățile instituționale rezidente către unități instituționale nerezidente plus veniturile primare de primit de la restul lumii de către unitățile instituționale rezidente.

**Estimările privind economia neobservată**

încorporate în conturile naționale se realizează pentru:

– sectorul formal, prin estimarea muncii la negru și a fraudei la declararea taxei pe valoarea adăugată;

– sectorul informal, prin estimarea valorii producției nedeclarate obținute de către asociațiile familiale și întreprinzătorii individuali.

–

**Serviciile de intermediere financiară indirect măsurate (SIFIM)** ale unei instituții financiare se măsoară ca diferența dintre rata de referință și rata efectiv plătită depunătorilor și percepută împrumutaților. Rata dobânzii „de referință” este rata la care atât creditorul (unitate care dorește să primească dobândă pentru fonduri), cât și împrumutatul (unitate ale cărei fonduri proprii sunt insuficiente pentru a-i satisface necesitățile) ar fi dispuși să realizeze un acord. Totalul SIFIM corespunde sumei celor două comisioane implicite plătite de către împrumutat și creditor.

**Producția și valoarea adăugată brută** au fost calculate în prețuri de bază (inclusiv subvențiile pe produse și exclusiv impozitele pe produs și taxa pe valoarea adăugată).

**Indicii produsului intern brut** au fost calculați pe baza datelor în prețuri comparabile, fiind utilizate prețurile anului anterior celui de calcul. Legătura între datele calculate pentru diferite perioade s-a făcut pe baza înlănțuirii indicilor.

Estimarea **ocupării forței de muncă** se realizează în cadrul contabilității naționale, conform cerințelor metodologice și conceptelor și clasificărilor prevăzute de SEC 2010. Unitățile de măsură utilizate sunt: „mii persoane” și „mii ore lucrate”.



**Populația ocupată** include toate persoanele (salariate și independente) angajate în activități de producție, conform SEC 2010.

**Salariații** reprezintă toate persoanele care lucrează, pe baza unui contract formal sau informal, pentru o unitate instituțională rezidentă, în schimbul unei remunerații în bani sau în natură.

**Lucrătorii independenți (pe cont propriu)** reprezintă persoane care sunt unici proprietari sau coproprietari ai întreprinderilor neconstituite în societăți în care muncesc. Din această categorie mai fac parte: lucrătorii familiari neremunerați și lucrătorii la domiciliu care produc pentru piață, lucrătorii care exercită, individual sau colectiv, activități de producție destinate în întregime consumului final propriu sau formării proprii de capital și care constituie o parte semnificativă a consumului lor final

### 10.1 Principalii indicatori ai județului, pe clase de mărime a întreprinderilor în anul 2021

	U.M.	Total	Clase de mărime ( număr de persoane ocupate )			
			0-9	10-49	50-249	250 și peste
Numărul de unități locale active	număr	5358	4775	485	85	13
Cifra de afaceri	mii lei	11295437	2776740	3777130	3563422	1178145
Cheltuieli cu remunerațiile personalului	mii lei	1380126	309150	376526	432227	262223
Numărul mediu de salariați	pers.	33860	9838	9540	9046	5436
Investiții brute în bunuri corporale	mii lei	708028	326804	199339	124006	57879
Investiții nete	mii lei	483293	234316	124681	78292	46004

Sursa: INS, rezultate AS 2021

### 10.2 Indicii producției industriale și indicii cifrei de afaceri în industrie

Activitatea	-procente-					
	2010/ 2009	2016/ 2015	2017/ 2016	2020/ 2019	2021/ 2020	2022/ 2021
Indicii producției industriale	101,0	107,4	104,4	72,9	101,0	107,5
Indicii cifrei de afaceri în industrie	108,9	91,6	120,6	83,3	119,4	126,4

Sursa: Buletinul Statistic Lunar al județului Botoșani nr.12 , anii 2010-2022

### 10.3 Produsul intern brut

-milioane lei prețuri curente –

	2009	2010	2015	2019	2020
<b>PIB-ROMANIA</b>	530894,4	540336,3	712543,6	1063794,6	1066780,5
PIB/locuitor– lei/loc <sup>1)</sup>	26065,8	26687,5	35946,7	54851,1	55361,2
<b>PIB-Regiunea Nord – Est</b>	57088,3	57759,6	71776,3	112242,0	115285,3
PIB/locuitor– lei/loc <sup>1)</sup>	:	:	21983,0	35092,8	36316,4
<b>PIB - BOTOSANI</b>	5725,7	5819,2	6886,1	10798,6	10826,5
PIB/locuitor– lei/loc <sup>1)</sup>	:	:	17343,1	28492,0	28925,0

' : ' lipsă date

Sursa pentru PIB: INS, Tempo-Online serii de timp (date calculate conform SISTEMUL EUROPEAN de CONTURI 2010 și CAEN Rev.2)

1 ) Pentru perioada 2015-2020 s-a utilizat populația rezidentă a României la 1 iulie a fiecărui an, estimată în condiții de comparabilitate cu rezultatele definitive ale Recensământului Populației și al Locuințelor -2011

*Capitolul 11 :*

***INVESTIȚII - CONSTRUCȚII - LOCUINȚE***

---



***Capitolul 11 . INVESTIȚII - CONSTRUCȚII - LOCUINȚE***

***11.1. Investiții brute***

***11.2. Fondul de locuințe***

***11.3. Locuințe terminate***

***11.4. Locuințe terminate, după numărul de camere, pe forme de proprietate***

## Sursa datelor :

### *Cercetări statistice:*

- Ancheta structurală în întreprinderi;
- Cercetări statistice și bilanțuri contabile completate de: operatorii economici, unitățile social-culturale, unitățile administrației publice și organizațiile neguvernamentale, pentru datele privind investițiile;
- Cercetări statistice privind investițiile în instituțiile administrației publice;
- Cercetări statistice și bilanțuri contabile completate de operatorii economici (aparținând proprietății publice, mixte, private și cooperatiste) și de unitățile social-culturale, unitățile administrației publice, organizațiile politice și obștești, pentru datele privind imobilizările corporale.

## PRECIZĂRI METODOLOGICE INVESTIȚII NETE

**Investițiile nete (noi)** reprezintă cheltuielile efectuate pentru lucrări de construcții, de instalații și de montaj, pentru achiziționarea de utilaje, mijloace de transport, alte cheltuieli destinate **creării de noi mijloace fixe** (a căror valoare individuală să depășească 2500 lei și să aibă o durată normată de serviciu mai mare de un an), pentru dezvoltarea, modernizarea, reconstrucția celor existente, precum și valoarea serviciilor legate de transferul de proprietate al mijloacelor fixe existente și al terenurilor preluate cu plată de la alte unități (taxe notariale, comisioane, cheltuieli de transport, de încărcare-descărcare etc.).

Nu se cuprinde în volumul investițiilor nete (noi) valoarea terenurilor și a mijloacelor fixe din țară care au mai fost folosite (cumpărate de la alte unități).

Investițiile nete sunt prezentate pe activități omogene ale economiei naționale, surse de finanțare și elemente de structură.

### *Investițiile nete cuprind următoarele elemente de structură:*

- **construcții** - reprezintă ansamblul lucrărilor prin care se realizează construcțiile noi, reconstruirea, dezvoltarea, modernizarea clădirilor cu destinație industrială, agricolă etc. De asemenea, în construcții se mai cuprind și lucrările de montaj ale utilajelor tehnologice și funcționale cu întregul complex de operații prin care se realizează asamblarea pe șantier a componentelor lor, precum și fixarea pe fundații a acestora (inclusiv valoarea probelor și rodajelor mecanice la utilaje și linii tehnologice);
- **utilaje (cu și fără montaj)** - reprezintă mașinile, echipamentele, liniile și instalațiile tehnologice care pot funcționa numai după asigurarea lucrărilor de montaj, respectiv cele care pot funcționa independent. De asemenea, în această grupă sunt cuprinse și mijloacele de transport. Acestea reprezintă acele mijloace folosite pentru deplasarea în exteriorul și în interiorul unității, cum ar fi: mijloacele de transport rutier, naval (inclusiv platforme de foraj și de exploatare), feroviar, aerian, biciclete, motociclete, vehicule pentru invalizi, vehicule cu tracțiune manuală și animală;
- **lucrări geologice și de foraj** - reprezintă ansamblul lucrărilor pentru: identificarea de noi rezerve de substanțe minerale utile, în stare solidă și fluidă, în cadrul perimetrelor aflate în exploatare, în structuri noi și în curs de cercetare; promovarea rezervelor de substanțe minerale utile în categorii superioare; precizarea unor caracteristici ale rezervelor de substanțe minerale utile în vederea încadrării lor în grupa rezervelor de bilanț; obținerea

datelor de proiectare a construcțiilor energetice, hidrotehnice, industriale etc., pentru determinarea structurii și compoziției solului, a regimului de ape freactice, pentru terenurile unde urmează să fie amplasate obiective de investiții; extragerea substanțelor minerale utile în stare fluidă (foraj de exploatare); creșterea factorului de recuperare și a ritmului de exploatare a țițeiului, prin injectarea de fluide în zăcământ;

- **alte investiții nete** - reprezintă cheltuielile efectuate

pentru cumpărarea animalelor de muncă, de producție și reproducție, plantații de vii, pomi, împăduriri, achiziționarea obiectelor de inventar gospodăresc de natura mijloacelor fixe, plata studiilor de cercetare și proiectare pentru obiective de investiții, comisionul băncilor pentru operațiuni efectuate în legătură cu investițiile.

## IMOBILIZĂRI CORPORALE

**Imobilizările corporale** sunt active nefinanciare produse care constau în: locuințe, alte clădiri (clădiri industriale, clădiri comerciale, hoteluri și restaurante, clădiri destinate educației, spitale etc.); structuri (autostrăzi, străzi, căi ferate, aerodromuri etc.); mașini și echipamente (echipamente pentru transport, echipamente radio-TV și comunicații, instrumente medicale, mobilă, instrumente muzicale etc.); plantații și animale.

Începând cu anul 1992, imobilizările corporale au fost reevaluate conform legislației specifice.

Din anul 1994, în valoarea imobilizărilor corporale s-a inclus și valoarea terenurilor deținute de operatorii economico-sociali.

### 11.1 Investiții brute

	2000	2010	2019	- mii lei prețuri curente -	
				2020	2021
<b>TOTAL JUDEȚ</b>	<b>121625</b>	<b>486473</b>	<b>696690</b>	<b>662620</b>	<b>708028</b>

Sursa: Centralizarea datelor din anchetele structurale în întreprindere (AS) și date extrase din bilanțurile contabile (pentru unitățile necuprinse în AS)

### 11.2 Fondul de locuințe

	Locuințe - număr -	Existent la sfârșitul anului :	
		Camere de locuit - număr -	Suprafața locuibilă - mii m <sup>2</sup> -
<b>2000 – Total</b> in care :	<b>162052</b>	<b>365628</b>	<b>4751</b>
-proprietate majoritară de stat	1364	2975	41
-proprietate majoritară privată	160668	362653	4710
<b>2010- Total</b> din care:	<b>169514</b>	<b>412695</b>	<b>5786</b>
-proprietate majoritară de stat	3440	6750	111

	Existent la sfârșitul anului :		
	Locuințe - număr -	Camere de locuit - număr -	Suprafața locuibilă - mii m <sup>2</sup> -
-proprietate majoritară privată	166074	405945	5675
<b>2012*- Total din care:</b>	<b>175361</b>	<b>447966</b>	<b>7337</b>
-proprietate majoritară de stat	2052	3826	73
-proprietate majoritară privată	173309	444140	7264
<b>2019- Total din care:</b>	<b>179019</b>	<b>463219</b>	<b>7626</b>
-proprietate majoritară de stat	2291	4288	82
-proprietate majoritară privată	176728	458928	7545
<b>2020- Total din care:</b>	<b>179574</b>	<b>465270</b>	<b>7666</b>
-proprietate majoritară de stat	2368	4410	84
-proprietate majoritară privată	177206	460860	7581
<b>2021- Total din care:</b>	<b>182672</b>	<b>498815</b>	<b>8372</b>
-proprietate majoritară de stat	2584	5421	107
-proprietate majoritară privată	180088	493394	8264

\* date revizuite

### 11.3 Locuințe terminate

Denumire indicator	U.M.	1990	2000	2010	2018	2019	2020	2021
<b>LOCUINTE TERMINATE</b>								
<b>-total -</b>	<b>nr.</b>	<b>1217</b>	<b>865</b>	<b>728</b>	<b>622</b>	<b>706</b>	<b>634</b>	<b>893</b>
din care :								
În municipii și orașe	nr.	997	145	273	157	276	221	342
În comune	nr.	220	720	455	465	430	413	551
Suprafața construită	m <sup>2</sup>	95802	83357	109046	89107	108742	93273	144823
Suprafața utilă	m <sup>2</sup>	78083	65454	84783	68950	81827	71385	110239
Suprafața locuibilă	m <sup>2</sup>	49581	41334	53735	41948	48772	42983	64779
din care:								
<b>Din fondurile publice</b>								
<b>Locuințe</b>	<b>nr.</b>	<b>-</b>	<b>20</b>	<b>48</b>	<b>16</b>	<b>92</b>	<b>82</b>	<b>170</b>
Suprafața construită	m <sup>2</sup>	-	2590	3635	1186	8937	6243	19291
Suprafața utilă	m <sup>2</sup>	-	1482	2671	749	5777	4130	13978

Denumire indicator	U.M.	1990	2000	2010	2018	2019	2020	2021
Suprafața locuibilă	m <sup>2</sup>	-	912	2270	597	4411	3231	6980
<b>Din fonduri private</b>								
<b>Locuințe</b>	<b>nr.</b>	<b>1217</b>	<b>845</b>	<b>680</b>	<b>606</b>	<b>614</b>	<b>552</b>	<b>723</b>
Suprafața construită	m <sup>2</sup>	95802	80767	105411	87921	99805	87030	125532
Suprafața utilă	m <sup>2</sup>	78083	63972	82112	68201	76050	67255	96261
Suprafața locuibilă	m <sup>2</sup>	49581	40422	51465	41351	44361	39752	57799

#### 11.4 Locuințe terminate, după numărul de camere, pe forme de proprietate

Denumire indicator	1990	2000	2010	2018	2019	2020	2021
<b>LOCUINTE TERMINATE</b>							
– total -	1217	865	728	622	706	634	893
din care :							
cu 1 cameră	238	35	21	17	9	43	58
cu 2 camere	328	252	95	63	93	101	135
cu 3 camere	463	382	214	171	206	177	253
cu 4 camere	171	133	198	199	213	170	228
cu 5 camere și peste	17	63	200	172	185	143	219
<b>Din fonduri publice</b>							
din care :	-	20	48	16	92	82	170
cu 1 cameră	-	-	18	9	8	38	54
cu 2 camere	-	-	30	7	60	38	71
cu 3 camere	-	12	-	-	24	6	42
cu 4 camere	-	8	-	-	-	-	1
cu 5 camere și peste	-	-	-	-	-	-	2
<b>Din fonduri private</b>							
din care:	1217	845	680	606	614	552	723
cu 1 cameră	238	35	3	8	1	5	4
cu 2 camere	328	252	65	56	33	63	64
cu 3 camere	463	370	214	171	182	171	211
cu 4 camere	171	125	198	199	213	170	227
cu 5 camere și peste	17	63	200	172	185	143	217

*Capitolul 12 :*

***DOTAREA CU UTILITĂȚI***

---



***Capitolul 12 . DOTAREA CU UTILITĂȚI***

- 12.1. Rețeaua și volumul apei potabile distribuite***
- 12.2. Rețeaua și volumul gazelor naturale distribuite***
- 12.3. Canalizare publică și spații verzi***
- 12.4. Străzi orășenești***



## **Sursa datelor :**

### **Cercetări statistice:**

- Recensământul Populației și al Locuințelor - 2011;
- Cercetări statistice privind alimentarea cu apă, canalizare publică și spații verzi, salubritatea și distribuția energiei termice, a gazelor naturale și alte cercetări statistice pentru domeniul edilitar.

## **PRECIZĂRI METODOLOGICE**

**Transportul public local de pasageri** reprezintă operațiunea de transport de pasageri care se efectuează cu un vehicul rutier de transport, precum și cu metroul, în interiorul zonei administrativ-teritoriale a unei localități, fără a depăși limitele acesteia.

**Lungimea simplă a liniilor** reprezintă lungimea pe un singur sens al ecartamentului (la tramvaie și metrou) sau a rețelei aeriene de alimentare cu energie electrică (la troleibuze).

**Vehicule în inventar** se referă la totalitatea vehiculelor pentru transportul public local de pasageri înscrise în inventarul unităților care prestează astfel de servicii.

**Lungimea totală simplă a rețelei de distribuție a apei potabile** reprezintă lungimea tuburilor și conductelor instalate pe teritoriul localității respective, pentru transportul apei potabile de la conductele de aducțiune sau de la stațiile de pompare până la punctele de branșare a consumatorilor.

**Apa potabilă distribuită consumatorilor** este cantitatea totală de apă potabilă livrată efectiv tuturor consumatorilor, populației și operatorilor economici, pentru nevoi productive și neproductive (casnice, băi publice, clădiri social-culturale și administrative, hoteluri, stropitul străzilor, spații verzi etc.) prin rețele de distribuție sau direct prin conducte de aducțiune; se determină cu ajutorul apometrelor instalate la consumatori, iar în lipsa acestora pe baza normelor de consum pașal.

**Lungimea totală a conductelor de distribuție a gazelor naturale** se referă la totalitatea conductelor (din rețea și direct din conductele magistrale de transport) prin care se distribuie gaze la consumatorii dintr-o localitate, începând de la stațiile de reglare a presiunii și predare a gazelor de către furnizori până la punctele de branșare a consumatorilor.

**Gazele naturale distribuite efectiv** reprezintă volumul total de gaze naturale livrate consumatorilor prin rețele de distribuție (inclusiv gazele naturale consumate de unitatea distribuitoare).

**Lungimea totală simplă a conductelor de canalizare** se referă la canalele (tuburile) prin care se colectează și se evacuează apele reziduale (menajere, industriale etc.) și a celor provenite din precipitații, de pe teritoriul localității cu canalizare publică, începând de la căminele de racordare a clădirilor cu instalații de canalizare și până la punctul de deversare a apelor reziduale într-un emisar natural.

**Lungimea străzilor orășenești** exprimă lungimea drumurilor amenajate în cuprinsul localității care asigură circulația între diverse părți ale acesteia, inclusiv drumurile naționale și locale din orașul respectiv, indiferent dacă au sau nu îmbrăcămînți.

**Suprafața spațiilor verzi** se referă la suprafața spațiilor verzi amenajate sub formă de parcuri, grădini publice sau scuaruri publice, parcele cu pomi sau flori, păduri, terenurile bazelor și amenajărilor sportive în cadrul perimetrelor construibile ale localităților.

## 12.1 Rețeaua și volumul apei potabile distribuite

Denumire indicator	U.M.	1990	2000	2010	2018	2019	2020	2021
■ Număr localități <sup>1</sup> cu instalații de alimentare cu apă potabilă	nr.	38	43	49	48	47	46	45
□ municipii și orașe	nr.	4	4	7	7	7	7	7
Lungimea totală simplă a rețelei	Km	385.9	693.5	784.6	1006	999.9	997.1	993.2
□ municipii și orașe	Km	286.8	384.0	430.2	513.2	513.2	513.2	513.2
■ Apă potabilă distribuită consumatorilor	mii m <sup>3</sup>	34682	21245	6929	6229	6304	6363	6460
□ pentru uz casnic	mii m <sup>3</sup>	11952	10293	5005	4509	4637	4876	4949

## 12.2 Rețeaua și volumul gazelor naturale distribuite

Denumire indicator	U.M.	1990	2000	2010	2018	2019	2020	2021
■ Localități în care se distribuie gaze naturale	nr.	3	3	6	7	8	7	7
■ Lungimea conductelor de distribuție	Km	47.1	132.3	28.0	282.6	283.3	300.2	314.1
■ Gaze naturale distribuite, din care:	mii m <sup>3</sup>	90075	107218	52817	55021	65477	63027	70659
□ pentru uz casnic	mii m <sup>3</sup>	5922	44326	30756	27034	26276	26187	30279

<sup>1</sup> Municipii, orașe, comune.

### 12.3 Canalizare publică și spații verzi

	UM	1990	2000	2010	2018	2019	2020	2021
<b>Localitati<sup>1</sup> cu instalatii de canalizare publica - din care</b>	<b>nr.</b>	<b>9</b>	<b>19</b>	<b>15</b>	<b>13</b>	<b>13</b>	<b>12</b>	<b>12</b>
- municipii și orașe	nr.	4	4	7	7	7	7	7
<b>Lungimea totala simpla a conductelor de canalizare</b>	<b>Km</b>	<b>199.8</b>	<b>223.8</b>	<b>228.0</b>	<b>314.5</b>	<b>314.5</b>	<b>314.3</b>	<b>314.3</b>
<b>Suprafata spatiilor verzi din municipii si orase</b>	<b>ha</b>	<b>295</b>	<b>295</b>	<b>307</b>	<b>329</b>	<b>329</b>	<b>329</b>	<b>329</b>

### 12.4 Străzi orașenești

	UM	1990	2000	2010	2018	2019	2020	2021
<b>Lungimea străzilor orașenești, din care :</b>	<b>km</b>	<b>338</b>	<b>345</b>	<b>537</b>	<b>566</b>	<b>566</b>	<b>566</b>	<b>566</b>
• Modernizate	km	189	190	263	257	258	260	267

<sup>1</sup> Municipii, orașe, comune.

**Capitolul 13 :**

***TRANSPORTURI, POȘTĂ ȘI TELECOMUNICAȚII***

---



***Capitolul 13 . TRANSPORTURI, POȘTĂ ȘI TELECOMUNICAȚII***

- 13.1. Linii de cale ferată în exploatare***
- 13.2. Drumuri publice***
- 13.3. Autovehicule înscrise în circulație la sfârșitul anului***
- 13.4. Transportul urban de pasageri***
- 13.5. Activități de poștă și telecomunicații***

## **Sursa datelor :**

### **Cercetări statistice:**

- Cercetări statistice privind transportul de mărfuri și pasageri pe moduri de transport, privind infrastructura și mijloacele de transport și activitățile de poștă și telecomunicații.

### **Surse administrative:**

- Ministerul Afacerilor Interne, pentru datele privind autovehiculele înscrise în circulație și accidentele de circulație rutieră cauzatoare de vătămări corporale;
- Ministerul Transporturilor, Infrastructurii și Comunicațiilor prin Autoritatea Aeronautică Civilă Română, pentru aeronavele civile cu certificat de navigabilitate, înmatriculate în Registrul de Înmatriculare al Aeronavelor;
- Ministerul Transporturilor, Infrastructurii și Comunicațiilor, prin Autoritatea Navală Română, pentru navele maritime și fluviale înmatriculate;
- Ministerul Transporturilor, Infrastructurii și Comunicațiilor, prin Autoritatea Rutieră Română, pentru datele conținute în Registrul electronic național al operatorilor de transport rutier, Registrul electronic național al întreprinderilor de transport rutier în cont propriu, respectiv Registrul electronic național al întreprinderilor autorizate;
- Autoritatea Națională pentru Administrare și Reglementare în Comunicații, pentru datele privind activitățile de poștă și telefonie.

## **PRECIZĂRI METODOLOGICE**

### ***TRANSPORTURI***

Datele statistice din cadrul acestui capitol reflectă activitatea din domeniul transportului de pasageri și mărfuri, infrastructura și mijloacele de transport pentru principalele moduri de transport, respectiv feroviar, rutier, maritim, pe căi navigabile interioare, aerian și prin conducte magistrale.

**Mărfurile transportate** reprezintă volumul mărfurilor deplasate în perioada de referință, cu mijloace de transport specifice fiecărui mod, și se exprimă prin greutatea lor, în tone.

În statistica modurilor de transport rutier, aerian și maritim, greutatea înregistrată este greutatea brută a mărfurilor. Datele privind transportul feroviar și cel pe căi navigabile interioare consideră greutatea brută-brută a mărfurilor, care include atât greutatea proprie a mărfurilor și a ambalajelor, cât și greutatea (tara) echipamentului de transport, respectiv paleți și containere.

**Transportul pe calea ferată** cuprinde date statistice privind activitatea întreprinderilor autorizate să desfășoare transport feroviar. Datele se referă la mărfurile transportate cu mijloace de transport feroviar, pe rețeaua națională de cale ferată.

În statistica **transportului rutier** sunt incluse mărfurile transportate cu mijloace de transport rutier înmatriculate în România, cu o sarcină utilă maximă autorizată de cel puțin 3,5 tone.

**Transportul rutier contra plată** este transportul rutier de mărfuri și/sau persoane efectuat prin încasarea unui tarif, cu vehicule deținute și utilizate în condițiile legii, de către operatorii de transport rutier înregistrați în Registrul Operatorilor de Transport Rutier.

**Transportul rutier în cont propriu** se efectuează pe baza certificatului de transport în cont propriu, de către întreprinderile înregistrate în Registrul electronic național al întreprinderilor care efectuează transport rutier în cont propriu.

Datele statistice privind **transportul maritim**, **transportul pe căi navigabile interioare** și **transportul aerian** se referă la mărfurile transportate, indiferent de naționalitatea de înregistrare a mijloacelor de transport.

**Transportul prin conducte petroliere magistrale** cuprinde volumul de țiței, produse petroliere rafinate lichide sau gaze deplasate prin rețeaua națională de conducte.

**Parcursul mărfurilor**, exprimat în „tone-km”, se determină în funcție de greutatea mărfurilor transportate

și de distanțele parcurse de acestea cu mijloacele de transport utilizate pentru efectuarea deplasării între locul de încărcare și locul de descărcare. Indicatorul este calculat pentru modurile de transport feroviar, rutier, pe căi navigabile interioare și prin conducte.

**Transportul portuar** prezintă date care reflectă operațiunile privind mărfurile și pasagerii desfășurate în porturile maritime și date privind transportul de mărfuri pe căi navigabile interioare.

**Transportul aeroportuar** prezintă date referitoare la operațiunile privind pasagerii, mărfurile și poșta înregistrate în aeroporturi.

**Pasagerii transportați** sunt pasagerii care efectuează o călătorie, utilizând mijloace de transport specifice modului de transport considerat.

**Parcursul pasagerilor**, indicator exprimat în „pasageri-km”, se calculează în funcție de numărul pasagerilor transportați și de distanța efectiv parcursă de fiecare pasager.

**Transportul național** reprezintă transportul efectuat între două locuri, ambele situate pe teritoriul național.

**Transportul internațional** reprezintă transportul între teritorii naționale diferite, un loc fiind situat pe teritoriul național.

**Transportul de tranzit** reprezintă transportul desfășurat între teritorii naționale diferite, fără nici o încărcare/îmbarcare și respectiv descărcare/debarcare pe teritoriul național.

Datele privind **infrastructura de transport feroviar** prezintă **lungimea liniilor de cale ferată în exploatare**, definite ca linii deschise transportului feroviar de mărfuri și pasageri, iar cele privind **infrastructura de transport rutier** se referă la rețeaua de **drumuri**, care sunt căile de comunicație terestră deschise traficului, special amenajate pentru circulația vehiculelor rutiere și a pietonilor.

**Drumurile publice** sunt obiective de utilitate publică destinate circulației rutiere, cu scopul satisfacerii cerințelor generale de transport ale economiei, ale populației și de apărare a țării.

**Drumurile naționale** aparțin proprietății publice a statului și cuprind drumurile care asigură legăturile cu capitala țării, cu reședințele de județ, cu obiectivele de interes național, între ele, precum și cu țările vecine.

**Drumurile județene și comunale** asigură legăturile reședințelor de județ cu municipiile, cu orașele, cu reședințele de comună, cu stațiunile balneoclimaterice și turistice, cu porturile și aeroporturile, cu obiectivele importante legate de apărarea țării și cu obiectivele istorice importante, între orașe și municipii, precum și între acestea și reședințele de comună, între reședințele de comună, respectiv între reședința de comună și satele componente sau cu alte sate, între orașe și sate, între sate.

Datele privind echipamentele de transport se referă la **mijloacele de transport** înmatriculate, caracteristice fiecărui mod de transport. În capitol sunt prezentate date privind **accidentele de circulație rutieră cauzatoare de vătămări corporale**, care se referă la orice accident care

implică cel puțin un vehicul rutier în mișcare pe un drum public sau privat, la care publicul are acces, provocând moartea sau rănirea cel puțin a unei persoane. Sinuciderile sau tentativele de sinucidere nu sunt incluse în aceste accidente.

## **POȘTĂ ȘI TELECOMUNICAȚII**

**Trimiterea poștală** se referă la expedierea și livrarea unui bun, prin mijloace diferite de cele electronice, la adresa indicată de expeditor, utilizând serviciile de poștă. Sunt incluse trimiterile de corespondență, imprimatale și coletele poștale.

**Trimiterea de corespondență** este comunicarea scrisă, tipărită, imprimată sau înregistrată pe orice suport material care urmează să fie transportată și livrată la adresa indicată de expeditor (altfel decât electronic) pe suport sau pe ambalajul acesteia.

**Imprimatale** (cărți, cataloage, ziare și periodice) sunt trimiteri poștale care nu sunt incluse în categoria trimiterilor de corespondență.

**Trimiterile poștale recomandate** sunt acele trimiteri pentru care se oferă o garanție forfetară împotriva riscurilor de pierdere, furt, distrugere totală sau parțială, deteriorare și pentru care se eliberează la cerere o dovadă privind depunerea la punctul de acces sau la destinatar.

**Trimiterile poștale cu valoare declarată** sunt acele trimiteri care sunt asigurate împotriva pierderii, furtului, distrugerii totale sau parțiale, deteriorării, pentru o sumă egală cu valoarea declarată de expeditor.

**Coletul poștal** este o trimitere poștală conținând bunuri cu sau fără valoare comercială; coletele poștale nu trebuie să conțină alte trimiteri poștale.

În **numărul de conexiuni la serviciile de telefonie** sunt cuprinse conexiunile persoanelor fizice și juridice la serviciile de telefonie fixă și mobilă.

**Numărul de conexiuni la serviciul de telefonie fixă** este reprezentat de numărul de linii telefonice fixe conectate pentru care se plătesc abonamente.

**Numărul de conexiuni la serviciul de telefonie mobilă** este reprezentat de numărul de cartele SIM pe bază de abonament și cartele SIM preplătite active.

### **13.1 Linii de cale ferată în exploatare**

	- km -					
	1990	2000	2010	2019	2020	2021
<b>Lungimea căilor ferate, din care:</b>	<b>142</b>	<b>160</b>	<b>161</b>	<b>161</b>	<b>161</b>	<b>160</b>
Linie normală, din care :	142	160	161	161	161	160
cu o cale	142	160	161	161	161	160
<b>Densitatea liniilor pe 1000 km<sup>2</sup> teritoriu</b>	<b>28,5</b>	<b>32,1</b>	<b>32 .3</b>	<b>32.3</b>	<b>32.3</b>	<b>32.1</b>

## 13.2 Drumuri publice

- km

	1990	2000	2010	2019	2020	2021
<b>Lungimea drumurilor publice-</b> total, din care :	<b>1824</b>	<b>2108</b>	<b>2122</b>	<b>2580</b>	<b>2578</b>	<b>2578</b>
• modernizate	338	382	500	887	906	962
• cu îmbrăcămînți uşoare rutiere	367	363	512	565	557	561
<b>Lungimea drumurilor naţionale<sup>1</sup>-</b> total, din care :	<b>412</b>	<b>418</b>	<b>449</b>	<b>4422</b>	<b>422</b>	<b>422</b>
• modernizate	321	327	331	353	361	365
• cu îmbrăcămînți uşoare rutiere	55	54	83	69	61	57
<b>Lungimea drumurilor judeţene şi comunale</b> -total, din care	<b>1412</b>	<b>1690</b>	<b>1673</b>	<b>2158</b>	<b>2156</b>	<b>2156</b>
• modernizate	17	55	169	534	545	597
• cu îmbrăcămînți uşoare rutiere	312	309	429	496	496	504
<b>Densitatea drumurilor publice la 100 km<sup>2</sup> teritoriu</b>	<b>36 .6</b>	<b>42 .3</b>	<b>42 .6</b>	<b>51.7</b>	<b>51.7</b>	<b>51.7</b>

## 13.3 Autovehicule înscrise în circulaţie la sfârşitul anului

- număr -

	2010	2019	2020	2021
<b>Autobuze şi microbuze – total</b>	<b>525</b>	<b>826</b>	<b>830</b>	<b>806</b>
Persoane fizice	37	32	31	32
<b>Autoturisme</b>	<b>45926</b>	<b>87505</b>	<b>94741</b>	<b>101492</b>
Persoane fizice	41488	81535	88436	94885
<b>Mopede şi motociclete (inclusiv motocicluri şi cvadricicluri)</b>	<b>483</b>	<b>1104</b>	<b>1221</b>	<b>1311</b>
Persoane fizice	423	1008	1115	1200
<b>Autovehicule de marfă – total</b>	<b>6269</b>	<b>11662</b>	<b>12449</b>	<b>13170</b>

<sup>1</sup> Inclusiv drumuri europene.



	2010	2019	2020	2021
Persoane fizice	2666	6643	7123	7572
<b>Autocamioane</b>	<b>6122</b>	<b>11081</b>	<b>11786</b>	<b>12384</b>
<b>Autotractoare</b>	<b>147</b>	<b>581</b>	<b>663</b>	<b>786</b>
<b>Vehicule rutiere pentru scopuri speciale</b>	<b>213</b>	<b>430</b>	<b>464</b>	<b>497</b>
Persoane fizice	16	97	109	125
<b>Tractoare</b>	<b>631</b>	<b>491</b>	<b>486</b>	<b>481</b>
Persoane fizice	326	219	219	214
<b>Remorci și semiremorci</b>	<b>2027</b>	<b>3999</b>	<b>4385</b>	<b>4826</b>
Persoane fizice	1063	2498	2797	3062

### 13.4 Transportul urban de pasageri

	U.M.	2000	2010	2019	2020	2021
Lungimea totală simplă a liniei de tramvai	Km	15.0	15.8	15.8	15.8	15.8
Numărul vagoanelor în inventar	nr.	13	24	28	28	21
Călători transportați cu tramvaie	mii căl.	773.0	1347.0	709	210	0*
Numărul autobuzelor și microbuzelor	nr.	5	52	60	69	60
Călători transportați cu autobuze și microbuze	mii căl.	75.0	1024.0	1611	2986	5159

\* Notă: S-a renunțat la transportul public cu tramvaie începând cu anul

### 13.5 Activități de poștă și telecomunicații

	U.M.	2012	2019	2020	2021
Conexiuni în rețeaua telefonică fixă	mii	39.7	44	39.8	31.3
Correspondență și imprimare	mii buc.	519.0	126	201	137
Colete poștale <sup>1</sup>	mii buc.	19.0	28	28	25

<sup>1</sup> Începând cu anul 2014 este inclus și volumul de colete poștale cu valoare declarată.



**Capitolul 14 . TURISM**

- 14.1. Structuri de primire turistică, cu funcțiuni de cazare turistică**
- 14.2. Capacitatea de cazare turistică existentă**
- 14.3. Capacitatea de cazare turistică în funcțiune**
- 14.4. Sosiri în structurile de primire turistică, cu funcțiuni de cazare turistică**
- 14.5. Înoptări în structurile de primire turistică, cu funcțiuni de cazare turistică**
- 14.6. Indicii de utilizare netă a capacității de cazare turistică în funcțiune**
- 14.7. Principalele atracții turistice ale județului Botoșani**

## Sursa datelor

### *Cercetări statistice:*

- Cercetări statistice privind activitatea de turism a persoanelor juridice și fizice care dețin structuri de cazare turistică cu 5 locuri-pat și peste (activitatea de cazare turistică) și cercetare statistică de tip *cut-off* cu cercetare exhaustivă a agențiilor de turism care acoperă peste 85,0% din cifra de afaceri a unităților cu activitate încadrată la divizia 79 a CAEN Rev. 2, pentru activitatea agențiilor de turism;
- Cercetare statistică selectivă, referitoare la cererea turistică a rezidenților din România, cu vârsta de cel puțin 15 ani împliniți, dintr-un eșantion reprezentativ de locuințe.

### *Surse administrative:*

- Ministerul Afacerilor Interne, respectiv Poliția de Frontieră Română, pentru datele privind călătoriile internaționale înregistrate la frontierele României.

## PRECIZĂRI METODOLOGICE

### *ACTIVITATEA DE CAZARE TURISTICĂ*

**Structură de primire turistică cu funcțiuni de cazare turistică** - orice construcție sau amenajare, care furnizează în mod permanent sau sezonier serviciul de cazare și alte servicii specifice pentru turiști.

**Vilele turistice, bungalourile și pensiunile turistice** - structuri de primire turistică cu funcțiuni de cazare distincte pentru fiecare clădire în parte, chiar dacă au o recepție comună pentru mai multe vile, bungalouri sau pensiuni.

**Bungalourile** - structuri de cazare turistică de capacitate redusă, realizate, de regulă, din lemn sau materiale similare. Sunt amplasate în perimetrul campingurilor, satelor de vacanță, ca unități independente în cadrul unor stațiuni sau zone turistice sau ca spații complementare pe lângă alte structuri de cazare turistică.

**Hostel** - unitate de cazare pentru turiștii cu buget restrâns, în general tineret, având dormitoare și băi comune. Dormitoarele comune au mai multe paturi simple sau paturi etajate iar plata se face per pat ocupat.

**Unitatea de tip căsuță** - grup independent de căsuțe turistice care au recepție și conducere administrativă comună.

**Pensiunile turistice** - structuri de primire turistică, având o capacitate de cazare de până la 15 camere, totalizând maxim 60 de locuri, funcționând în locuințele cetățenilor sau în clădiri independente, care asigură în spații special amenajate cazarea turiștilor și condițiile de pregătire și servire a mesei.

**Pensiunile agroturistice** sunt structuri de primire turistică, având o capacitate de cazare de până la 8 camere, funcționând în locuințele cetățenilor sau în clădiri independente, care asigură în spații special amenajate cazarea turiștilor și condițiile de pregătire și servire a mesei, precum și posibilitatea participării la activități gospodărești sau meșteșugărești.

**Nu se cuprind în cercetarea statistică** structurile de primire turistică cu funcțiuni de cazare turistică cu o capacitate de cazare instalată de mai puțin de 5 locuri.

**Nu se cuprind în structurile de primire turistică cu funcțiuni de cazare turistică:** structurile de cazare folosite în exclusivitate de posesori sau chiriași, pe o durată mai mare de un an, indiferent de clasificarea acestora; locuințele secundare ale populației, utilizate în scopuri turistice în mod exclusiv de posesorii acestora; căminele, internatele școlare pe perioada anului școlar; unitățile spitalicești (cu excepția sanatoriilor și a altor spații similare ce practică în mod exclusiv activități turistice); vagoanele dormitor; adăposturile și refugiile montane și similare; barăcile și dormitoarele pentru muncitori; căminele de bătrâni și centrele de plasament. **În numărul structurilor de primire turistică cu funcțiuni de cazare turistică** au fost cuprinse structurile existente la 31 iulie, din anul respectiv. Se exclud structurile a căror activitate a fost întreruptă în vederea realizării unor reparații capitale sau pentru modificări importante ale capacității de cazare sau/și ale categoriei de încadrare.

**Locurile aferente structurilor de primire turistică cu funcțiuni de cazare turistică complementare** (căsuțe, terenuri de campare etc.) la o structură de cazare turistică de bază (hotel, motel, camping etc.) și utilizarea acestor locuri sunt cuprinse la structura de bază.

**Capacitatea de cazare turistică existentă (instalată)** reprezintă numărul de locuri de cazare de folosință turistică înscrise în ultimul act de recepție, omologare sau clasificare al structurii de primire turistică cu funcțiuni de cazare turistică, exclusiv paturile suplimentare care se pot instala în caz de necesitate. Sunt luate în calcul numărul de locuri din structurile existente la 31 iulie, din anul respectiv.

**Capacitatea de cazare turistică în funcțiune (exprimată în locuri-zile)** reprezintă numărul de locuri de cazare puse la dispoziția turiștilor de către structurile de primire turistică cu funcțiuni de cazare turistică, înmulțit cu numărul de zile cât sunt deschise structurile în perioada considerată. Se exclud locurile din camerele sau structurile închise temporar din lipsă de turiști, pentru reparații sau pentru alte motive.

**Eșantionul anchetei** cuprinde 11277 structuri de cazare cu peste 5 locuri-pat.

**Indicii de utilizare netă a capacității de cazare turistică în funcțiune** se calculează prin raportarea numărului de înnoptări realizate la capacitatea de cazare turistică în funcțiune, din perioada respectivă.

## ***ACTIVITATEA AGENȚIILOR DE TURISM***

Sunt cuprinse în cercetarea statistică agențiile de turism care acoperă 85% din cifra de afaceri a activității. **Agențiile de turism cu activitate de organizare** sunt acele agenții de turism specializate în organizarea de programe și acțiuni turistice, pe care le comercializează direct sau prin intermediul altor agenții de turism, pe bază de contracte și convenții.

**Agențiile de turism cu activitate intermediară** sunt acele agenții de turism care vând programele și acțiunile turistice ale agențiilor de turism cu activitate de organizare.

**Acțiunea turistică** reprezintă modalitatea specifică de desfășurare și condițiile asigurate de operatorul economic organizator pe parcursul călătoriei turistului.

**Turiștii participanți la o acțiune turistică** sunt persoanele care beneficiază de servicii oferite și vândute de operatorul economic care organizează activitatea turistică respectivă.

## **CĂLĂTORIILE INTERNAȚIONALE ÎNREGISTRATE LA FRONTIERELE ROMÂNIEI**

**Vizitator internațional** este, din punct de vedere statistic, orice persoană care călătorește către o țară, alta decât aceea în care își are reședința, pentru o perioadă care să nu depășească 12 luni, scopul principal al vizitei fiind altul decât exercitarea unei activități remunerate în țara vizitată.

**Sosirile** cuprind numărul vizitatorilor străini înregistrați la intrarea în țară.

**Plecările** cuprind numărul vizitatorilor români care călătoresc în străinătate și sunt înregistrați la ieșirea din țară. Aceeași persoană din străinătate poate realiza, în perioada respectivă, mai multe călătorii în țară, fiind înregistrată de fiecare dată ca o nouă sosire. În același mod se procedează la plecările vizitatorilor români în străinătate. **Următoarele categorii de călători sunt excluse din sosirile și plecările vizitatorilor internaționali:** persoanele care intră sau ies din țară ca migranți; diplomații, reprezentanții consulari și membrii forțelor armate când se deplasează spre/dinspre locul unde trebuie să-și exercite misiunea într-o altă țară; refugiații sau nomazii.

## **CEREREA TURISTICĂ A REZIDENȚILOR DIN ROMÂNIA**

**Sfera de cuprindere a anchetei** o constituie persoanele rezidente din România, cu vârsta de cel puțin 15 ani împliniți, din cadrul unui eșantion reprezentativ de gospodării.

**Înregistrarea datelor** se face prin metoda interviului față în față, rolul principal revenind anchetatorilor, care se deplasează la locuințele cuprinse în eșantionul anchetei. Se obțin informații referitoare la numărul de turiști, călătorii și înnoptări efectuate de rezidenții din România pentru plecările în vacanțe (odihnă, recreere, vizite la prieteni și rude) și pentru afaceri și motive profesionale.

**Perioada de referință** pentru înregistrarea datelor este trimestrul. Datele anuale prezintă cumulat informațiile rezultate din anchetele trimestrelor I-IV. Pentru trimestrul II 2020 s-a considerat ca ipoteză statistică lipsa călătoriilor turistice, ca urmare a restricțiilor impuse de legislația națională privind măsurile de prevenire a răspândirii pandemiei de COVID-19.

**Eșantionul anchetei** cuprinde cca 8900 locuințe/ trimestru, volumul lui fiind calculat pentru o probabilitate de garantare a rezultatelor de 95% și o eroare de reprezentativitate de  $\pm 5\%$ , asigurând reprezentativitatea la nivel național pentru variabilele esențiale ale anchetei (persoanele de 15 ani și peste, pe sexe și medii de rezidență - urban, rural).

## 14.1 Structuri de primire turistică, cu funcțiuni de cazare turistică<sup>1</sup>

- număr -

Structuri de primire turistică	2000	2010	2018	2019	2020	2021
<b>Unități - total, din care:</b>	7	15	16	16	20	20
• Hoteluri	5	7	8	8	8	8
• Hosteluri	:	:	1	1	1	1
• Cabane turistice	1	1	-	-	-	-
• Tabere de elevi și preșcolari	1	1	1	1	1	1
• Pensiuni turistice	:	6	4	4	5	5
• Pensiuni agroturistice	:	:	2	2	2	2

## 14.2 Capacitatea de cazare turistică existentă<sup>1</sup>

-număr locuri-

Structuri de primire turistică	2000	2010	2019	2020	2021
<b>Unități - total, din care:</b>	1664	872	1198	1233	1233
• Hoteluri	427	563	700	700	700
• Hosteluri	:	:	52	52	52
• Cabane turistice	25	33	-	-	-
• Tabere de elevi și preșcolari	1212	130	130	130	130
• Pensiuni turistice	:	146	199	223	213
• Pensiuni agroturistice	:	:	40	40	40

## 14.3 Capacitatea de cazare turistică în funcțiune

- număr de locuri - zile-

Structuri de primire turistică	2000	2010	2019	2020	2021
<b>Unități - total, din care:</b>	336303	303224	416052	289549	411677
• Hoteluri	156282	194203	255500	190519	255376
• Hosteluri	:	:	18980	15860	18980
• Cabane turistice	8600	11923	-	-	-
• Tabere de elevi și preșcolari	171421	48050	31720	3360	11960
• Pensiuni turistice	:	49048	70595	48636	77745
• Pensiuni agroturistice	:	:	16304	12260	15496

<sup>1</sup> La 31 iulie. Structuri de cazare turistică cu cel puțin 5 locuri-pat.

Nota: Din anul 2006, în cabanele turistice s-au inclus și cabane de vânatoare (pescuit), iar din anul 2009 hotelurile pentru tineret s-au asimilat la hosteluri, pensiunile turistice urbane s-au definit ca pensiuni turistice și pensiunile turistice rurale s-au definit ca pensiuni agroturistice.

#### 14.4 Sosiri în structurile de primire turistică, cu funcțiuni de cazare turistică

Structuri de primire turistică	-număr-				
	2000	2010	2019	2020	2021
<b>Unități</b> - total, din care:	39327	28092	51975	21128	32663
• Hoteluri	24500	17130	33902	14153	22484
• Hosteluri	:	:	2474	1612	1536
• Cabane turistice	3648	2787	-	-	-
• Tabere de elevi și preșcolari	11179	1956	2378	148	392
• Pensiuni turistice	:	6219	8075	3011	4964
• Pensiuni agroturistice	:	:	2959	1065	1428

#### 14.5 Înoptări în structurile de primire turistică, cu funcțiuni de cazare turistică

Structuri de primire turistică	- număr-				
	2000	2010	2019	2020	2021
<b>Unități</b> - total, din care:	96593	49436	86737	37912	60796
• Hoteluri	45006	31566	58959	26440	43159
• Hosteluri	:	:	5027	3125	3717
• Cabane turistice	3648	2797	-	-	-
• Tabere de elevi și preșcolari	47939	7397	6117	274	1570
• Pensiuni turistice	:	7676	9566	4214	7275
• Pensiuni agroturistice	:	:	3319	1584	2118

Nota: Din anul 2006, în cabanele turistice s-au inclus și cabane de vânatoare (pescuit), iar din anul 2009 hotelurile pentru tineret s-au asimilat la hosteluri, pensiunile turistice urbane s-au definit ca pensiuni turistice și pensiunile turistice rurale s-au definit ca pensiuni agroturistice.

#### 14.6 Indicii de utilizare netă a capacității de cazare turistică în funcțiune

	-%-				
	2000	2010	2019	2020	2021
• Indicii de utilizare netă	28.7	16.3	20.8	13.0	14.8

## 14.7 Principalele atracții turistice ale județului Botoșani

Denumire	Localitatea
Muzeul Județean	municipiul Botoșani
Casa memorială „Nicolae Iorga”	municipiul Botoșani
Galeriile de Artă Plastică „Ștefan Luchian”	municipiul Botoșani
Memorialul Ipotești-Centrul Național de Studii ”Mihai Eminescu”	comuna Mihai Eminescu
Muzeul de Științele Naturii	municipiul Dorohoi
Muzeul Memorial „George Enescu”	municipiul Dorohoi
Casa Memorială „George Enescu”	comuna George Enescu (Liveni)
Muzeul de Arheologie	orașul Săveni
Centrul istoric	municipiul Botoșani
Casa Ciomac Cantemir – Fundația „Ștefan Luchian”	municipiul Botoșani
Casa Garabet Bolfosu	municipiul Botoșani
Casa Ștefan Sillion	municipiul Botoșani
Casa Moscovici- Biblioteca județeană Mihai Eminescu	municipiul Botoșani
Casa Ventura (Muzeul Etnografic)	municipiul Botoșani
Casa Sofian	municipiul Botoșani
Clădirea Primăriei	municipiul Botoșani
Teatrul Mihai Eminescu	municipiul Botoșani
Teatrul de Păpuși Vasilache	municipiul Botoșani
Podul de lemn (sec. II-III e.n.)	comuna Lozna
Turbăria și Rezervația Naturală Botanică	comuna Lozna
Parcul Mihai Eminescu	municipiul Botoșani
Zona de agrement dată de acumulare	oraș Bucecea
Rezervația floristică Bălțile Siretului	oraș Bucecea
Fântâna și băncile ornamentale	oraș Darabani
Vulcanii noroioși	comuna Copălău
Barajul de acumulare Stâncă - Costești	oraș Ștefănești
Podul medieval (1503)	comuna Coșula
Stejarul ocrotit, monument al naturii, vechi	comuna Cristești



<b>Denumire</b>	<b>Localitatea</b>
de 450 de ani	
Tabăra internațională de copii de la Agafton	comuna Curtești
Zona floricolă de la Turbărie	comuna Dersca
Castelul Burbur din perioada Renașterii	comuna Dersca
Stejarii lui Ștefan cel Mare în zona pădurii Teioasa	oraș Darabani
Pădurea Cirlîș și Iazul din sus cu lebede	comuna Dobârceni
Masa Tâlharilor, Cimitirul Uriășilor, Drumul Vinului, Crama Rădeni, Muzeul parohial Storești, vestigii dacice	comuna Frumușica
Rezervația naturală Laleaua Pestriță	comuna Havârna
Lacul și codrul Mihai Eminescu de la Ipotești	comuna Mihai Eminescu
Rezervația naturală Emil Racoviță de pe Lunca Prutului	comuna Mitoc
Turnul clopotniță de la Popăuți ridicat în vremea lui Ștefan cel Mare	municipiul Botoșani
Mănăstirea „Sf. Nicolae” – Popăuți	municipiul Botoșani
Rezervația de Tisă	comuna Tudora
Rezervația de Stejari multisecolari	comuna Viișoara
Rezervația și Pădurea seculară , Muzeul de măști populare Țugui Gheorghe, Muzeul satului Vorona Mare, Expoziția de tablouri „Dor de Eminescu”	comuna Vorona
Cetatea Medievală	comuna Hudești
Castelul Melik	comuna Răchiți
Conacul boieresc Radu Miculescu	oraș Bucecea
Biserica și Conacul Buldur Lătescu	comuna Hudești
Conacul Frank (ce adăpostește un parc dendrologic)	comuna Hudești
Conacul Flondor de la Rogojești	comuna Mihăileni
Conacul Kogălniceanu	comuna Știubieni
Conacul Bisericesc	comuna Tudora
Conacul Printul Dimitrie P. Moruzzi de la Maghera, Muzeul etnografic local	comuna Vârfu Câmpului
Conacul Scarlat Rosetti de la Ionășeni	comuna Vârfu Câmpului

<b>Denumire</b>	<b>Localitatea</b>
Atelierul de Ceramică Iacinschi	municipiul Botoșani
Biserica Armeană Gregoriană – Adormirea Maicii Domnului	municipiul Botoșani
Biserica Armeană – Sfânta Treime	municipiul Botoșani
Biserica Romano-Catolică – Nașterea Sf. Ioan Botezătorul	municipiul Botoșani
Mănăstirea Zosin	comuna Bălușeni
Mănăstirea Agafton	comuna Curtești
Sinagoga Mare	municipiul Botoșani
Mănăstirea Coșula	comuna Coșula
Mănăstirea Sihăstria Voronei, Peștera Sihastrului	comuna Vorona

**Capitolul 15 :**

**COMERȚ ȘI SERVICII DE PIAȚĂ**

---

---



**Capitolul 15 . COMERȚ ȘI SERVICII DE PIAȚĂ**

- 15.1. Exportul și importul pe principalele grupe de mărfuri**
- 15.2. Comerțul cu ridicata și cu amănuntul, repararea autovehiculelor, motocicletelor și a bunurilor personale și de uz gospodăresc**
- 15.3. Servicii de piață pe activități**
- 15.4. Servicii de transporturi, depozitare și comunicații pe activități**

## COMERȚ INTERNAȚIONAL CU BUNURI

### SURSA DATELOR

➤ Statisticile de comerț internațional cu bunuri se stabilesc prin însumarea datelor din sistemele statistice Intrastat și Extrastat, conform principiului aplicat pentru realizarea statisticilor Uniunii Europene:

- sistemul Intrastat: pentru comerțul intra-UE (schimburile de bunuri între România și celelalte 26 state membre ale Uniunii Europene);
- sistemul Extrastat: pentru comerțul extra-UE (schimburile de bunuri între România și statele care nu sunt membre ale Uniunii Europene).

- ***Pentru comerțul intra-UE:***

- declarațiile statistice Intrastat colectate de către INS direct de la operatorii economici care au realizat un volum valoric al exporturilor intra-UE de bunuri sau/și un volum al importurilor intra-UE de bunuri superior valorii pragului statistic Intrastat stabilit pentru fiecare flux și an de referință și care îndeplinesc condițiile stipulate în Legea nr. 422/2006.

Gradul de colectare a datelor prin cercetarea statistică Intrastat a fost de peste 95,0% atât pentru importuri cât și pentru exporturi intra-UE de bunuri, raportat la volumul total al importurilor și respectiv exporturilor intra-UE de bunuri. Pentru restul de cca. 5,0%, reprezentând valoarea comerțului sub pragurile statistice Intrastat și non- răspunsuri, au fost realizate estimări de date.

- **Pentru comerțul extra-UE:** Agenția Națională de Administrare Fiscală, care colectează și prelucrează declarațiile vamale de export și import. Operatorii economici autorizați pentru proceduri vamale simplificate trimit la INS date de export/import utilizând un formular cu structură prestabilită.

- Datele privind **comerțul internațional cu bunuri pentru energie electrică și gaze naturale** sunt colectate pe formulare statistice de la societățile importatoare/exportatoare și de la operatorii de rețea (CN Transelectrica SA și SNTGN Transgaz SA) de către INS. Importul și exportul nu cuprind cantitățile fizice de energie electrică și gaz natural care tranzitează teritoriul național.

### PRECIZĂRI METODOLOGICE

Bunurile ce fac obiectul schimburilor internaționale sunt clasificate potrivit Nomenclatorului Combinat (NC), care stă la baza tarifului vamal comunitar. Datele statistice sunt prezentate și pe grupe de bunuri din Clasificarea Standard de Comerț Internațional (CSCI, Rev. 4), Marile Categori Economiche (MCE) și conform Clasificării Produselor și Serviciilor asociate Activităților (CPSA 2015), care se stabilesc pe baza unor chei de conversie între Nomenclatorul Combinat și aceste clasificări.

#### ***Sfera de cuprindere:***

**Comerțul intra-UE** cuprinde exporturile de bunuri din România cu destinația alt stat membru UE și importurile de bunuri în România provenind din alt stat membru UE.

*Exporturile intra-UE din România* includ:

- bunuri în liberă circulație care părăsesc teritoriul statistic al României cu destinația alt stat membru UE;
- bunurile care au fost plasate sub procedura vamală de prelucrare activă (în interiorul țării) sau prelucrare sub control vamal în România și care sunt destinate altor state membre UE.

*Importurile intra-UE în România* includ:

- bunuri în liberă circulație într-un stat membru UE care intră pe teritoriul statistic al României;
- bunurile care au fost plasate sub procedura vamală de prelucrare activă sau prelucrare sub control vamal în alt stat membru UE și care intră pe teritoriul statistic al României.

**Comerțul extra-UE** cuprinde schimburile de bunuri între România și statele nemembre UE, având ca obiect: importul direct de bunuri pentru consum, bunurile importate scoase din antrepozitele vamale sau zonele libere pentru a fi puse în consum, exportul de bunuri de origine națională, precum și exportul de bunuri importate, declarate pentru consumul intern.

Se cuprind, de asemenea:

- importurile temporare de bunuri străine pentru prelucrare activă (în interiorul țării);
- exporturile de produse compensatoare rezultate după prelucrarea activă;
- exporturile temporare de bunuri pentru prelucrare pasivă (prelucrate în alte țări);
- importurile de produse compensatoare rezultate după prelucrarea în afara țării și bunurile importate sau exportate în sistemul de leasing financiar (la valoarea integrală a bunurilor);
- cvasiexporturile, pentru care sunt întocmite, la frontiera națională, declarații vamale de export aferente tranzacțiilor internaționale ale operatorilor economici nerezidenți.

**Nu sunt cuprinse în comerțul internațional:** bunurile în tranzit, bunurile temporar admise/scoase în/din țară (cu excepția celor pentru prelucrare), bunurile achiziționate de organizații internaționale pentru utilizări proprii în România, bunurile pentru și după reparații și piesele de schimb aferente.

**Valoarea bunurilor exportate și importate** se stabilește pe baza prețurilor efective FOB la exporturi și a prețurilor efective CIF la importuri.

**Prețul FOB** (în limba engleză *Free on Board* - Liber la bord) reprezintă prețul la frontiera țării exportatoare, care include valoarea bunului, precum și costul transportului și asigurării acestuia până la frontiera țării exportatoare.

**Prețul CIF** (în limba engleză *Cost, Insurance, Freight*

- Cost, Asigurare, Navlu) reprezintă prețul la frontiera țării importatoare, care cuprinde atât elementele componente ale prețului FOB, cât și costurile asigurării și transportului internațional până la frontiera țării importatoare.

**Datele valorice** sunt exprimate în lei, euro și dolari SUA. Conversia în euro, respectiv în dolari SUA, a datelor valorice exprimate în lei (colectate prin declarațiile statistice Intrastat și declarațiile vamale) se face utilizând:

- cursul de schimb mediu lunar leu/euro, respectiv leu/dolar, comunicat de Banca Națională a României, pentru sistemul Intrastat;
- cursul de schimb leu/euro, respectiv leu/dolar, comunicat de Banca Națională a României pentru penultima zi de miercuri a lunii, pentru sistemul Extrastat.

**Indicii valorii unitare** pentru export și import se calculează având la bază valorile unitare (medii) exprimate în euro, pentru un nomenclator de bunuri reprezentative din Nomenclatorul Combinat (NC), la nivel de 8 cifre, conform formulei Paasche.

Pentru agregarea indicilor de valori unitare calculați la nivel de 8 cifre pe diverse nivele din NC și total exporturi, respectiv total importuri, se utilizează ca element de ponderare valoarea bunurilor din perioada curentă.

Baza de calcul utilizată pentru calculul indicilor de valori unitare este anul precedent, iar indicii de valori unitare cu alte baze se calculează prin înlănțuire.

**Gruparea exporturilor/importurilor pe moduri de transport** se realizează pe baza naționalității mijlocului de transport care trece frontiera de stat cu bunurile exportate/importate.

**Repartizarea pe țări a schimburilor internaționale de bunuri** se realizează astfel:

- pentru comerțul **intra-UE** pe baza principiului „țara de destinație” (la expedieri) și „țara de expediere” (la introduceri);
- pentru comerțul **extra-UE** pe baza principiului „țara de destinație” (la export) și „țara de origine” (la import, cu excepția cazului în care țara de origine este un stat membru UE - caz în care se ia în considerare țara de expediere).

Se consideră „țara de destinație” țara în care bunurile vor fi consumate, „țara de expediere” țara din care bunurile au fost expediate și „țara de origine” țara în care a fost produs bunul sau în care bunul a suferit ultima transformare substanțială.

Gruparea țărilor pe continente și pe zone economice se face conform recomandărilor Oficiului de Statistică al Uniunii Europene (EUROSTAT). Grupările pe țări au următoarea componență:

- **Uniunea Europeană (UE27)**: Austria, Belgia, Bulgaria, Cehia, Cipru, Croația, Danemarca, Estonia, Finlanda, Franța, Germania, Grecia, Irlanda, Italia, Letonia, Lituania, Luxemburg, Malta, Polonia, Portugalia, România, Slovacia, Slovenia, Spania, Suedia, Țările de Jos, Ungaria;
- **Asociația Europeană a Liberului Schimb (AELS)**: Islanda, Norvegia, Elveția, Liechtenstein;
- **Organizația Țărilor Exportatoare de Petrol (OPEC)**: Algeria, Arabia Saudită, Emiratele Arabe Unite, Congo, Irak, Republica Islamică Iran, Kuweit, Libia, Nigeria, Republica Bolivariană a Venezuelei, Angola, Gabon, Guineea Ecuatorială;
- **OCDE (exclusiv UE)**: Statele Unite, Canada, Japonia, Australia, Noua Zeelandă, Turcia, Mexic, Islanda, Norvegia, Elveția, Coreea de Sud, Insulele Virgine Americane, Chile, Israel, Regatul Unit, Columbia;
- **Comunitatea Statelor Independente (CSI)**: Armenia, Azerbaidjan, Belarus, Kazahstan, Kârgâzstan, Republica Moldova, Federația Rusă, Tadjikistan, Turkmenistan, Uzbekistan;
- **Țări din bazinul mediteranean (exclusiv UE)**: Albania, Bosnia și Herțegovina, Algeria, Egipt, Gibraltar, Israel, Iordania, Liban, Libia, Maroc, Macedonia de Nord, Teritoriul Palestinian Ocupat, Republica Arabă Siriană, Tunisia, Turcia, Ceuta, Kosovo, Melilla, Muntenegru, Serbia.

*Diferențele între datele pe total și valorile obținute din însumarea diverselor structuri utilizate sunt datorate rotunjirilor.*

**Datele pentru anul 2020 au fost revizuite față de cele publicate anterior și au caracter definitiv.**

**Datele pentru anul 2021 sunt semidefinite.**

## COMERȚ INTERIOR ȘI SERVICII DE PIAȚĂ

### Sursa datelor

#### *Cercetări statistice:*

- Ancheta structurală în întreprinderi;
- Cercetarea statistică privind indicatorii pe termen scurt în comerț și servicii (capitolul referitor la cifra de afaceri).

## PRECIZĂRI METODOLOGICE

### **COMERȚ INTERIOR**

**Comerțul cu amănuntul** - activitatea de vânzare a mărfurilor către consumatorii finali, în general în cantități mici și în starea în care ele au fost cumpărate, precum și vânzările cu amănuntul prin magazine proprii ale întreprinderilor producătoare de bunuri.

Comerțul cu amănuntul se desfășoară prin magazine specializate, magazine nespecializate, prin corespondență, standuri în piețe, chioșcuri și alte forme de comerț.

În valoarea comerțului cu amănuntul nu se includ:

- vânzările directe către populație de produse agricole de către producătorii agricoli (vânzările pe piața țărănească);
- vânzările de produse care nu sunt utilizate ca bunuri de consum (cereale, semințe, petrol brut etc.);
- vânzările de alimente și băuturi pentru consumul pe loc;
- valoarea materialelor și pieselor de schimb aduse de populație sau operatori economici unităților pentru reparații și transformări de îmbrăcăminte, încălțăminte, produse electronice și electrice, de mijloace de transport etc.;
- valoarea obiectelor supuse reparațiilor sau transformărilor.

**Datele valorice** ale comerțului cu amănuntul reprezintă veniturile realizate și sunt prezentate în prețuri curente ale fiecărui an, inclusiv TVA.

**Rețeaua comercială a întreprinderilor cu activitate de comerț cu amănuntul** reprezintă numărul total de magazine existent la sfârșitul anului.

**Indicii de volum ai cifrei de afaceri din comerțul cu amănuntul** sunt indici de tip Laspeyres și sunt calculați în condiții metodologice și de prețuri comparabile. Pentru exprimarea valorilor din perioada curentă în prețurile perioadei de referință se utilizează pentru deflatare indicii prețurilor de consum. Primii indici obținuți sunt la nivel de clasă/grupă CAEN Rev. 2, apoi prin agregări succesive se obțin indici la niveluri agregate. Anul de bază și sistemul de ponderare sunt aferente anului 2015. Ponderile utilizate la agregare sunt calculate pe baza cifrei de afaceri conform rezultatelor Anchetei Structurale în Întreprinderi din anul de referință (2015).

Indicii de volum ai cifrei de afaceri se calculează în conformitate cu prevederile Regulamentului CE nr. 1165/1998 amendat cu Regulamentul Parlamentului European nr. 1158/2005 și ale Regulamentului (UE) 2019/2152 al Parlamentului European și al

Consiliului, împreună cu Regulamentul delegat (UE) 2020/1197 al Comisiei, cu privire la statisticile pe termen scurt.

Cifra de afaceri care stă la baza calculului indicilor nu conține TVA.

## **SERVICII DE PIAȚĂ**

**Serviciile de piață** - activități care fac obiectul vânzării și cumpărării pe piață, indiferent de momentul plății, tipul de preț practicat (preț de vânzare, tarif etc.) și modalitățile de încasare.

**Serviciile de piață** cuprind veniturile realizate, atât de întreprinderile care au activitate principală de servicii, cât și de întreprinderile cu alte activități principale, care obțin venituri din activități de servicii.

**Serviciile de piață prestate în principal pentru populație** cuprind următoarele activități, conform CAEN Rev. 2: hoteluri și alte facilități de cazare (diviziunea 55), restaurante și alte activități de servicii de alimentație (diviziunea 56), activități ale agențiilor turistice și ale tur-operatorilor; alte servicii de rezervare și asistență turistică (diviziunea 79).

**Serviciile de piață** cuprind următoarele activități, conform CAEN Rev. 2: transporturi și depozitare (diviziunile: 49-52), poștă și curier (diviziunea 53), informații și comunicații (diviziunile: 58-63), tranzacții imobiliare (diviziunea 68), activități profesionale, științifice și tehnice (diviziunile: 69-75), activități de servicii administrative și de servicii suport (diviziunile: 77, 78, 80-82), activități de spectacole, culturale și recreative (diviziunile: 90-93), alte activități de servicii (diviziunile: 95-96).

**Datele valorice** privind veniturile realizate sunt prezentate în prețurile curente ale fiecărui an, inclusiv TVA.

**Indicii de volum ai cifrei de afaceri din servicii de piață prestate populației** sunt indici de tip Laspeyres și sunt calculați în condiții metodologice și de prețuri comparabile. Pentru exprimarea valorilor din perioada curentă în prețurile perioadei de referință se utilizează indicii prețurilor de consum. Primii indici obținuți sunt la nivel de clasă/grupă CAEN Rev. 2, apoi prin agregări succesive se obțin indici la niveluri agregate. Anul de bază și sistemul de ponderare sunt aferente anului 2015. Ponderile utilizate la agregare sunt calculate pe baza cifrei de afaceri conform rezultatelor Anchetei Structurale în Întreprinderi din anul de referință (2015).

Indicii de volum ai cifrei de afaceri se calculează în conformitate cu prevederile Regulamentului CE nr. 1165/1998 amendat cu Regulamentul Parlamentului European nr. 1158/2005 cu privire la statisticile pe termen scurt.

Cifra de afaceri care stă la baza calculului indicilor nu conține TVA.



## 15.1 Exportul și importul pe principalele grupe de mărfuri în anul 2021

### Exporturi (FOB) pe secțiuni/capitole ale Nomenclatorului Combinat (NC)- 2021<sup>1</sup>

- mii EURO -

Secțiuni și capitole conform Nomenclatorului Combinat (NC)	TOTAL
<b>Total</b>	<b>232386</b>
<b>I. Animale vii și produse animale</b>	<b>15456</b>
<b>II. Produse vegetale</b>	<b>2004</b>
<b>III. Grasimi și uleiuri animale sau vegetale</b>	<b>39</b>
<b>IV. Produse alimentare, băuturi și tutun</b>	<b>539</b>
<b>V. Produse minerale</b>	<b>100</b>
<b>VI. Produse chimice</b>	<b>354</b>
<b>VII. Materiale plastice, cauciuc și articole din acestea</b>	<b>4031</b>
<b>VIII. Piei crude, piei tabacite, blănuri și produse din acestea</b>	<b>976</b>
<b>IX. Produse din lemn, exclusiv mobilier</b>	<b>4307</b>
<b>X. Hârtie și articole din acestea</b>	<b>219</b>
<b>XI. Textile și articole din textile</b>	<b>172345</b>
<b>XII. Incălțăminte, pălării, umbrele și articole similare</b>	<b>757</b>
<b>XIII. Articole din piatră, ipsos, ciment, ceramică, sticlă și din alte materiale similare</b>	<b>72</b>
<b>XV. Metale comune și articole din acestea</b>	<b>7423</b>
<b>XVI. Mașini, aparate și echipamente electrice; aparate de înregistrat sau de reprodus sunetul și imaginile</b>	<b>6400</b>
<b>XVII. Mijloace și materiale de transport</b>	<b>2345</b>
<b>XVIII. Instrumente și aparate optice, fotografice, cinematografice, medico-chirurgicale; ceasuri; instrumente muzicale</b>	<b>561</b>
<b>XX. Mărfuri și produse diverse</b>	<b>13396</b>
<b>XXII. Bunuri necuprinse în alte secțiuni din Nomenclatorul Combinat</b>	<b>1072</b>

<sup>1</sup> Datele pentru anul 2021 sunt semidefinite.

## Importuri (CIF) pe secțiuni/capitole ale Nomenclatorul Combinat (NC)-2021<sup>1</sup>

- mii EURO -

Secțiuni și capitole conform Nomenclatorului Combinat (NC)	TOTAL
<b>Total</b>	<b>217152</b>
<b>I. Animale vii și produse animale</b>	<b>20694</b>
<b>II. Produse vegetale</b>	<b>2811</b>
<b>III. Grasimi și uleiuri animale sau vegetale</b>	<b>167</b>
<b>IV. Produse alimentare, băuturi și tutun</b>	<b>2661</b>
<b>V. Produse minerale</b>	<b>683</b>
<b>VI. Produse chimice</b>	<b>3711</b>
<b>VII. Materiale plastice, cauciuc și articole din acestea</b>	<b>10144</b>
<b>VIII. Piele crude, piei tăbăcite, blănuri și produse din acestea</b>	<b>803</b>
<b>IX. Produse din lemn, exclusiv mobilier</b>	<b>2224</b>
<b>X. Hârtie și articole din acestea</b>	<b>1914</b>
<b>XI. Textile și articole din textile</b>	<b>102864</b>
<b>XII. Încălțăminte, pălării, umbrele și articole similare</b>	<b>1182</b>
<b>XIII. Articole din piatră, ipsos, ciment, ceramică, sticlă și din alte materiale similare</b>	<b>1888</b>
<b>XV. Metale comune și articole din acestea</b>	<b>8764</b>
<b>XVI. Mașini, aparate și echipamente electrice; aparate de înregistrat sau de reprodus sunetul și imaginile</b>	<b>28192</b>
<b>XVII. Mijloace și materiale de transport</b>	<b>8340</b>
<b>XVIII. Instrumente și aparate optice, fotografice, cinematografice, medico-chirurgicale; ceasuri; instrumente muzicale</b>	<b>7108</b>
<b>XX. Mărfuri și produse diverse</b>	<b>7863</b>
<b>XXII. Bunuri necuprinse în alte secțiuni din Nomenclatorul Combinat</b>	<b>5140</b>

Sursa: INS, Tempo-Online serii de timp

<sup>1</sup> Datele pentru anul 2021 sunt semidefinitive.

**15.2 Comerțul cu ridicata și cu amănuntul, repararea autovehiculelor, motocicletelor și a bunurilor personale și de uz gospodăresc, în anul 2021**

	<b>Cifra de afaceri (inclusiv TVA) - lei preturi curente</b>	<b>Număr de unități active</b>
	-	
<b>Total județ</b>	<b>4993186372</b>	<b>1708</b>
• Comerț cu autovehicule	15826498	25
• Intreținerea și repararea autovehiculelor	117726323	177
• Comerț cu piese și accesorii pentru autovehicule	84502704	67
• Comerț cu motociclete, piese și accesorii aferente; întreținerea și repararea motocicletelor	60360	1
• Activități de intermediere în comerțul cu ridicata	179805487	60
• Comerț cu ridicata al produselor agricole brute și al animalelor vii	318550522	37
• Comerț cu ridicata al produselor alimentare, al băuturilor și al tutunului	800587587	48
• Comerț cu ridicata al bunurilor de consum	32418318	35
• Comerț cu ridicata al echipamentului informatic și de telecomunicații	2513452	5
• Comerț cu ridicata al altor mașini, echipamente și furnituri	136859288	18
• Comerț cu ridicata specializat al altor produse	348703204	86
• Comerț cu ridicata nespecializat	53108118	32
• Comerț cu amănuntul în magazine nespecializate	1278741990	557
• Comerț cu amănuntul al produselor alimentare, bauturilor și al produselor din	38933798	36

	<b>Cifra de afaceri (inclusiv TVA) - lei preturi curente</b>	<b>Număr de unități active</b>
tutun, în magazine specializate	-	
• Comerț cu amănuntul al carburanților pentru autovehicule în magazine specializate	518242660	15
• Comerț cu amănuntul al echipamentului informatic și de telecomunicații în magazine specializate	54348911	29
• Comerț cu amănuntul al altor produse casnice, în magazine specializate	409631775	59
• Comerț cu amănuntul de bunuri culturale și recreative, în magazine specializate	34800492	27
• Comerț cu amănuntul al altor bunuri, în magazine specializate	536713305	302
• Comerț cu amănuntul efectuat prin standuri, chioșcuri și piețe	7096336	29
• Comerț cu amănuntul care nu se efectuează prin magazine, standuri, chioșcuri și piețe	24015244	63

Sursa: INS, AS 2021

### 15.3 Servicii de piață pe activități în anul 2021

	<b>Cifra de afaceri (inclusiv TVA) - lei prețuri curente-</b>	<b>Număr de unități active</b>
<b>Total județ</b>	<b>857083875</b>	<b>1664</b>
• Hoteluri și alte facilități de cazare similare	8597763	8
• Facilități de cazare pentru vacanțe și perioade de scurtă durată	3716233	10
• Alte servicii de cazare	305064	2
• Restaurante	133068478	141
• Activități de alimentație (catering)	9327986	14

	<b>Cifra de afaceri (inclusiv TVA) - lei prețuri curente-</b>	<b>Număr de unități active</b>
pentru evenimente și alte servicii de alimentație		
• Baruri și alte activități de servire a băuturilor	43911610	164
• Activități de editare a cărților, ziarelor, revistelor și alte activități de editare	3898605	19
• Activități de editare a produselor software	699441	7
• Activități de producție cinematografică, video și de programe de televiziune	439607	6
• Activități de difuzare a programelor de radio	283438	2
• Activități de difuzare a programelor de televiziune	905406	5
• Activități de telecomunicații prin rețele cu cablu	32208692	16
• Activități de telecomunicații prin rețele fără cablu	12350712	4
• Activități de telecomunicații prin satelit	129417	1
• Alte activități de telecomunicații	28420251	6
• Activități de servicii în tehnologia informației	85673228	74
• Activități ale portalurilor web, prelucrarea datelor, administrarea paginilor web și activități conexe	6236796	25
• Cumpărarea și vânzarea de bunuri imobiliare proprii	2188560	9
• Inchirierea și subînchirierea bunurilor imobiliare proprii sau închiriate	28310861	98
• Activități imobiliare pe bază de comision sau contract	10561779	36
• Activități juridice	200700	3
• Activități de contabilitate și audit financiar; consultanță în domeniul fiscal	7265516	38
• Activități de consultanță în management	13900556	72

	<b>Cifra de afaceri (inclusiv TVA) - lei prețuri curente-</b>	<b>Număr de unități active</b>
• Activități de arhitectura, inginerie și servicii de consultanță tehnică legate de acestea	143016615	152
• Activități de testare și analize tehnice	10902022	19
• Activități de cercetare-dezvoltare în științe naturale și inginerie	19501	1
• Activități de cercetare-dezvoltare în științe sociale și umaniste	143811	1
• Publicitate	15095038	42
• Activități de studiere a pieței și de sondare a opiniei publice	205758	2
• Activități de design specializat	1950718	10
• Activități fotografice	1862922	25
• Activități de traducere scrisă și orală (interpreți)	1047543	8
• Alte activități profesionale, științifice și tehnice n.c.a.	3701544	17
• Activități veterinare	23235876	62
• Activități de închiriere și leasing cu autovehicule	2354178	5
• Activități de închiriere și leasing cu bunuri personale și gospodărești	72710	2
• Activități de închiriere și leasing cu alte mașini, echipamente și bunuri tangibile	1146063	8
• Activități ale agenților de plasare a forței de muncă	146346	4
• Activități de contractare, pe baze temporare, a personalului	1915379	3
• Servicii de furnizare și management a forței de muncă	247929	3
• Activități ale agenților turistice și a tur-operatorilor	1933687	8
• Activități de protecție și gardă	7574990	10
• Activități de servicii privind sistemele de securizare	2296602	8
• Activități de servicii suport combinate	179930	1
• Activități de curățenie	8133516	24
• Activități de întreținere peisagistică	1453427	6

	<b>Cifra de afaceri (inclusiv TVA) - lei prețuri curente-</b>	<b>Număr de unități active</b>
• Activități de secretariat și servicii suport	1818669	8
• Activități ale centrelor de intermediere telefonică (call center)	2525936	1
• Activități de servicii suport pentru întreprinderi n.c.a.	7656362	19
• Invățământ secundar	298751	1
• Alte forme de învățământ	8401064	38
• Activități de servicii suport pentru învățământ	54625	2
• Activități de asistență medicală ambulatorie și stomatologică	65222552	113
• Alte activități referitoare la sănătatea umană	13102655	27
• Activități ale centrelor de recuperare psihică și de dezintoxicare, exclusiv spitale	90480	1
• Activități ale caminelor de bătrâni și ale căminelor pentru persoane aflate în incapacitate de a se îngriji singure	467750	1
• Alte activități de asistență socială, fără cazare	28828	1
• Activități de creație și interpretare artistică	3652686	27
• Activități ale bibliotecilor, arhivelor, muzeelor și alte activități culturale	229563	1
• Activități de jocuri de noroc și pariuri	56180205	12
• Activități ale bazelor sportive	3084694	16
• Alte activități recreative și distractive	5886095	32
• Repararea calculatoarelor și a echipamentelor de comunicații	5760915	20
• Reparații de articole personale și de uz gospodăresc	1341010	13
• Alte activități de servicii	20044231	150

Sursa: INS, AS 2021

### 15.4 Servicii de transporturi, depozitare și comunicații pe activități, în anul 2021

	Cifra de afaceri (inclusiv TVA) -lei prețuri curente-	Număr de unități active
<b>Total județ</b>	<b>336618117</b>	<b>413</b>
• Alte transporturi terestre de călători	72407032	163
• Transporturi rutiere de mărfuri și servicii de mutare	193899620	200
• Activități anexe pentru transporturi	31754938	17
• Activități poștale desfășurate sub obligativitatea serviciului universal.	8631714	1
• Alte activități poștale și de curier	29924813	32

Sursa: INS, AS 2021



## Capitolul 16

### **STATISTICĂ PE UNITĂȚILE ADMINISTRATIV- TERITORIALE ALE JUDEȚULUI**

---



#### **Capitolul 16. STATISTICĂ PE UNITĂȚILE ADMINISTRATIV – TERITORIALE ALE JUDEȚULUI**

- 16.1. Populația stabilă la recensămintele din anii 1977, 1992, 2002 și 2011**
- 16.2. Populația după domiciliu și densitatea populației la 1 iulie 2021**
- 16.3. Populația după domiciliu pe grupe de vârstă, sexe și localități la 1 iulie 2021**
- 16.4. Mișcarea naturală și migratorie a populației în anul 2021**
- 16.5. Forța de muncă în anul 2021**
- 16.6. Numărul unităților locale active, în anul 2021**
- 16.7. Cifra de afaceri, în anul 2021**
- 16.8. Investiții brute, în anul 2021**
- 16.9. Invățământul, în anul școlar 2021 / 2022**
- 16.10. Rețeaua sanitară proprietate publică și privată, în anul 2021**
- 16.11. Personalul sanitar , în anul 2021**
- 16.12. Balanța fondului de locuințe, la 31 decembrie 2021**

## 16.1 Populația stabilă la recensămintele din anii 1977, 1992, 2002 și 2011

persoane-

	5 Ianuarie 1977		7 Ianuarie 1992		18 Martie 2002		20 Octombrie 2011 <sup>1</sup>	
	Total	din care femei	Total	din care femei	Total	din care femei	Total	din care femei
<b>Total județ</b>	<b>451217</b>	<b>234092</b>	<b>461305</b>	<b>235505</b>	<b>452834</b>	<b>230763</b>	<b>412626</b>	<b>209440</b>
<b>Zona Metropolitană*</b>	<b>106725</b>	<b>54772</b>	<b>161720</b>	<b>82494</b>	<b>151903</b>	<b>77989</b>	<b>143193</b>	<b>73283</b>
<b>Mun. și orașe</b>	<b>103590</b>	<b>53321</b>	<b>180163</b>	<b>91925</b>	<b>165984</b>	<b>85503</b>	<b>167772</b>	<b>86285</b>
Mun. Botoșani	63204	32533	126145	64408	115070	59315	106847	54978
Mun. Dorohoi	22161	11156	33739	17124	30949	15960	24309	12652
Oraș Darabani	10880	5833	11804	5979	11820	5975	9893	5026
Oraș Săveni	7345	3799	8475	4414	8145	4253	6999	3641
Oraș Bucecea	-	-	-	-	-	-	4274	2215
Oraș Flămânzi	-	-	-	-	-	-	10136	5094
Oraș Stefănești	-	-	-	-	-	-	5314	2679
<b>COMUNE</b>	<b>347627</b>	<b>180771</b>	<b>281142</b>	<b>143580</b>	<b>286850</b>	<b>145260</b>	<b>244854</b>	<b>123155</b>
Adășeni	-	-	-	-	-	-	1388	668
Albești	6826	3547	5927	2943	6617	3298	6387	3166
Avrămeni	7200	3753	5286	2667	5490	2727	3751	1870
Bălușeni	6937	3541	5187	2636	5046	2516	4670	2360
Blândești	-	-	-	-	-	-	2000	986
Brăești	2831	1458	2191	1145	2231	1145	1937	994
Broscăuți	4180	2202	3265	1698	3450	1796	2928	1516
Bucecea	4842	2457	5164	2635	5128	2656	-	-
Călărași	5067	2715	3830	1938	3984	1987	3553	1749
Cândești	-	-	-	-	-	-	1847	976
Concești	2606	1361	2138	1098	2063	1052	1761	887
Copălău	8442	4311	7404	3719	7124	3554	4053	2001
Cordăreni	3000	1589	2306	1196	2185	1146	1783	952
Corlăteni	5183	2758	4134	2132	4152	2104	2211	1166
Corni	6898	3581	6193	3098	6538	3204	6545	3227
Coșula	-	-	-	-	-	-	2944	1455
Coțușca	7685	3921	5471	2796	5357	2709	4627	2319
Cristești	5686	2986	4602	2344	4710	2360	4535	2244

<sup>1</sup> Populația rezidentă

	5 Ianuarie 1977		7 Ianuarie 1992		18 Martie 2002		20 Octombrie 2011 <sup>1</sup>	
	Total	din care femei	Total	din care femei	Total	din care femei	Total	din care femei
Cristinești	4321	2305	3796	1996	3875	2001	3617	1878
Curtești	5748	2946	4318	2188	4341	2219	4577	2316
Dersca	6691	3478	5722	2908	5123	2675	3124	1608
Dângeni	3801	1930	3027	1525	3101	1577	3033	1537
Dimăcheni	-	-	-	-	-	-	1413	723
Dobârceni	3806	1966	2674	1385	2907	1470	2729	1349
Drăgușeni	3249	1670	2736	1367	2872	1407	2556	1256
Durnești	4741	2501	3882	1963	4163	2090	3741	1865
Flămânzi	11736	6050	11752	5913	11799	5932	-	-
Frumușica	6413	3351	5981	3062	6117	3054	5657	2812
George Enescu	4677	2489	3653	1941	3686	1897	3279	1664
Gorbănești	5122	2643	3616	1837	3598	1826	3434	1717
Havârna	6519	3416	5089	2648	5100	2617	4569	2331
Hănești	3021	1549	2254	1146	2348	1165	2176	1053
Hilișeu - Horia	4781	2579	3556	1871	3714	1908	3415	1729
Hlipiceni	4685	2416	3460	1775	3763	1899	3420	1749
Hudești	7338	3878	6364	3325	6388	3265	6067	3103
Ibănești	4741	2470	4031	2099	4197	2180	3901	2004
Leorda	3078	1577	2535	1296	2745	1404	2181	1078
Lozna	-	-	-	-	-	-	1890	924
Lunca	6773	3499	5147	2612	4887	2468	4355	2236
Manoleasa	4632	2430	3608	1851	3713	1897	3315	1690
Mihai Eminescu	6651	3394	5999	3051	6493	3282	6954	3468
Mihăileni	6203	3297	5112	2664	5053	2617	2326	1185
Mihălășeni	3098	1654	2451	1257	2452	1263	2214	1130
Mileanca	3718	2011	3188	1665	3007	1513	2726	1358
Mitoc	2662	1436	1879	952	2033	1025	1878	960
Nicșeni	3430	1761	2724	1408	2876	1465	2604	1310
Păltiniș	4669	2466	3417	1831	3313	1725	2794	1468
Pomârla	3642	1753	2974	1476	2968	1491	2661	1322
Prăjeni	3569	1815	3133	1565	3290	1654	3210	1610
Răchiți	5496	2792	4146	2143	4350	2235	4443	2218
Rădăuți -Prut	5665	2979	4311	2236	3923	1997	3339	1731
Răuseni	3908	2022	2753	1415	2983	1516	2817	1434
Ripiceni	2790	1383	2152	1155	2271	1151	1917	949
Roma	3923	2023	2972	1492	3229	1625	3249	1621
Românești	2786	1430	2128	1053	2200	1097	1944	977
Santa Mare	3774	2006	2942	1521	3078	1540	2749	1360
Stăuceni	3976	2063	2973	1517	3266	1619	3619	1793
Suharău	6916	3710	5290	2761	5374	2815	4792	2484
Sulița	6981	3608	5458	2806	5549	2823	3060	1540
Șendriceni	5048	2676	3903	1953	4210	2113	3895	1930
Ștefănești	6864	3558	5485	2783	5628	2884	-	-
Știubieni	3657	1967	2862	1479	2862	1472	2695	1366
Todireni	4190	2221	3248	1641	3612	1828	3323	1648

	5 Ianuarie 1977		7 Ianuarie 1992		18 Martie 2002		20 Octombrie 2011 <sup>1</sup>	
	Total	din care femei	Total	din care femei	Total	din care femei	Total	din care femei
Trușești	6451	3224	5664	2799	5749	2882	5229	2652
Tudora	6054	3118	5089	2514	5172	2480	5096	2434
Ungureni	8134	4203	6751	3457	7058	3560	6623	3282
Unțeni	4442	2236	2893	1481	3024	1517	2771	1380
Văculești	3032	1595	2129	1140	2253	1156	1948	989
Viișoara	3315	1773	2290	1167	2293	1148	1953	975
Vârful Câmpului	4960	2552	3891	2006	3885	1993	3420	1777
Vlădeni	5948	3023	4816	2424	4980	2522	4560	2314
Vlăsinești	4182	2188	3412	1771	3388	1750	3132	1598
Vorniceni	5361	2813	4482	2236	4517	2247	4052	2017
Vorona	8876	4698	7926	4008	7999	4050	7492	3717

\*Zona Metropolitană cuprinde: mun.Botoșani, oraș Bucecea, com.Bălușeni, com.Curtești, com.Mihai Eminescu, com.Răchiți, com.Roma, com.Stăuceni și com.Vlădeni.

## 16.2 Populația după domiciliu și densitatea populației la 1 iulie 2021

Localitate	Populația stabilă		Suprafața totală - ha -	-persoane-
	Total	din care femei		Densitate (locuitori / kmp)
<b>BOTOSANI</b>	<b>456515</b>	<b>227774</b>	<b>498569</b>	<b>91.57</b>
<b>Zona Metropolitană*</b>	<b>161297</b>	<b>83226</b>	<b>52706</b>	<b>306.03</b>
<b>MEDIU URBAN</b>	<b>194300</b>	<b>100009</b>	<b>51240</b>	<b>379.20</b>
MUNICIPIUL BOTOSANI	119160	62346	4136	2881.04
MUNICIPIUL DOROHOI	30227	15652	6039	500.53
ORAS BUCECEA	5510	2784	4685	117.61
ORAS DARABANI	13139	6318	9985	131.59
ORAS FLAMANZI	11845	5800	10871	108.96
ORAS SAVENI	8065	4085	5866	137.49
ORAS STEFANESTI	6354	3024	9658	65.79
<b>MEDIU RURAL</b>	<b>262215</b>	<b>127765</b>	<b>447329</b>	<b>58.62</b>
ADASENI	1382	649	3437	40.21
ALBESTI	6863	3350	9635	71.23
AVRAMENI	3827	1869	7423	51.56
BALUSENI	4888	2412	7039	69.44
BLANDESTI	1992	955	4585	43.45
BRAESTI	2081	1045	5237	39.74
BROSCAUTI	3372	1701	3953	85.30
CALARASI	3383	1627	5852	57.81
CANDESTI	2076	1046	4235	49.02
CONCESTI	1886	935	2596	72.65
COPALAU	4347	2109	4621	94.07
CORDARENI	1711	883	4154	41.19

Localitate	Populația stabilă		Suprafața totală – ha –	Densitate (locuitori / kmp)
	Total	din care femei		
CORLATENI	1964	974	5056	38.84
CORNI	6593	3215	7116	92.65
COSULA	3223	1546	5455	59.08
COTUSCA	5180	2461	12185	42.51
CRISTESTI	4917	2383	7807	62.98
CRISTINESTI	3807	1920	6375	59.72
CURTESTI	5880	2912	5783	101.68
DANGENI	3209	1573	8335	38.50
DERSCA	3105	1574	3857	80.50
DIMACHENI	1357	668	3780	35.90
DOBARCENI	2491	1234	5848	42.60
DRAGUSENI	4684	2072	5893	79.48
DURNESTI	3916	1895	7502	52.20
FRUMUSICA	5843	2814	8493	68.80
GEORGE ENESCU	3113	1572	5940	52.41
GORBANESTI	3428	1682	8162	42.00
HANESTI	2052	1001	6052	33.91
HAVARNA	4300	2172	9565	44.96
HILISEU-HORIA	3482	1705	5969	58.33
HLIPICENI	3455	1694	6935	49.82
HUDESTI	6112	3059	10283	59.44
IBANESTI	3811	1960	4660	81.78
LEORDA	2630	1272	4168	63.10
LOZNA	2020	986	2364	85.45
LUNCA	4061	2052	7387	54.97
MANOLEASA	3311	1633	9424	35.13
MIHAI EMINESCU	8364	4194	8654	96.65
MIHAILENI	2577	1286	2142	120.31
MIHALASENI	2498	1241	6328	39.48
MILEANCA	2596	1266	5980	43.41
MITOC	1800	864	4513	39.88
NICSENI	2621	1304	4539	57.74
PALTINIS	4206	1940	7507	56.03
POMARLA	2637	1282	5382	49.00
PRAJENI	3339	1653	3510	95.13
RACHITI	4972	2445	7156	69.48
RADAUTI-PRUT	3479	1670	7986	43.56
RAUSENI	2546	1276	5099	49.93
RIPICENI	4920	2042	5513	89.24
ROMA	3922	1828	4736	82.81
ROMANESTI	1975	961	3934	50.20
SANTA MARE	2672	1294	6316	42.31
SENDRICENI	4127	2009	6343	65.06
STAUCENI	3731	1872	4364	85.49
STIUBIENI	2644	1301	4800	55.08

Localitate	Populația stabilă		Suprafața totală - ha -	Densitate (locuitori / kmp)
	Total	din care femei		
SUHARAU	4414	2230	10605	41.62
SULITA	2986	1509	6561	45.51
TODIRENI	3558	1753	5315	66.94
TRUSESTI	5469	2679	10073	54.29
TUDORA	5003	2343	7404	67.57
UNGURENI	6473	3183	13675	47.33
UNTENI	2674	1298	6423	41.63
VACULESTI	2027	995	6051	33.50
VARFU CAMPULUI	6412	2762	7284	88.03
VIISOARA	1808	885	4776	37.86
VLADENI	4870	2433	6153	79.15
VLASINESTI	2934	1473	6762	43.39
VORNICENI	4489	2102	6000	74.82
VORONA	7720	3782	8284	93.19

\*Zona Metropolitană cuprinde: mun.Botoșani, oraș Bucecea, com.Bălușeni, com.Curtești, com.Mihai Eminescu, com.Răchiți, com.Roma, com.Stăuceni și com.Vlădeni.

### 16.3. Populația după domiciliu pe grupe de vârstă, sexe și localități la 1 iulie 2021

	TOTAL	-persoane-							
		0-4 ANI	5-9 ANI	10-14 ANI	15-19 ANI	20-24 ANI	25-59 ANI	60-64 ANI	65 ANI și peste
<b>JUDETUL BOTOSANI</b>	454439	2161	2241	25542	28540	29640	230309	24476	71810
<b>MASCULIN</b>	227859	11042	11457	13174	14566	15560	121763	11876	28421
<b>FEMININ</b>	226580	10609	11014	12368	13974	14080	108546	12600	43389
<b>Zona Metropolitană*</b>	159852	7394	7488	8355	8455	8463	84948	11226	23523
<b>MASCULIN</b>	77288	3846	3844	4311	4229	4352	41925	4968	9813
<b>FEMININ</b>	82564	3548	3644	4044	4226	4111	43023	6258	13710
<b>URBAN</b>	191833	8675	8759	9862	10208	10248	102931	13504	27646
<b>MASCULIN</b>	92929	4526	4510	5126	5177	5174	50851	6003	11562
<b>FEMININ</b>	98904	4149	4249	4736	5031	5074	52080	7501	16084
<b>MUNICIPIUL BOTOSANI</b>	117691	5274	5317	5917	5780	5622	63537	9297	16947
- MASCULIN	55985	2755	2767	3084	2866	2854	30392	4006	7261
- FEMININ	61706	2519	2550	2833	2914	2768	33145	5291	9686
<b>MUNICIPIUL DORHOI</b>	29748	1241	1292	1563	1642	1611	15880	2154	4365
- MASCULIN	14329	616	651	831	851	801	7835	926	1818
- FEMININ	15419	625	641	732	791	810	8045	1228	2547

	<b>TOTAL</b>	<b>0-4 ANI</b>	<b>5-9 ANI</b>	<b>10-14 ANI</b>	<b>15-19 ANI</b>	<b>20-24 ANI</b>	<b>25-59 ANI</b>	<b>60-64 ANI</b>	<b>65 ANI și peste</b>
ORAS BUCECEA	5428	279	254	295	327	338	2788	262	885
- MASCULIN	2688	155	128	138	174	167	1472	117	337
- FEMININ	2740	124	126	157	153	171	1316	145	548
ORAS DARABANI	13028	641	589	706	730	835	7103	596	1828
- MASCULIN	6756	339	289	359	375	417	3925	305	747
- FEMININ	6272	302	300	347	355	418	3178	291	1081
ORAS FLAMANZI	11690	545	568	633	838	896	6120	522	1568
- MASCULIN	5949	285	298	328	436	467	3244	291	600
- FEMININ	5741	260	270	305	402	429	2876	231	968
ORAS SAVENI	7929	310	328	392	488	530	4273	422	1186
- MASCULIN	3917	171	169	194	244	268	2198	225	448
- FEMININ	4012	139	159	198	244	262	2075	197	738
ORAS STEFANESTI	6319	385	411	356	403	416	3230	251	867
- MASCULIN	3305	205	208	192	231	200	1785	133	351
- FEMININ	3014	180	203	164	172	216	1445	118	516
RURAL	262606	12976	13712	15680	18332	19392	127378	10972	44164
- MASCULIN	134930	6516	6947	8048	9389	10386	70912	5873	16859
- FEMININ	127676	6460	6765	7632	8943	9006	56466	5099	27305
ADASENI	1361	59	67	79	89	100	667	59	241
- MASCULIN	722	26	38	37	52	60	371	40	98
- FEMININ	639	33	29	42	37	40	296	19	143
ALBESTI	6802	536	498	525	650	615	2940	219	819
- MASCULIN	3481	278	233	260	317	320	1652	116	305
- FEMININ	3321	258	265	265	333	295	1288	103	514
AVRAMENI	3804	210	225	234	298	327	1786	144	580
- MASCULIN	1949	107	114	115	151	176	1000	79	207
- FEMININ	1855	103	111	119	147	151	786	65	373
BALUSENI	4850	192	229	259	313	348	2307	213	989
- MASCULIN	2455	95	109	125	163	192	1291	117	363
- FEMININ	2395	97	120	134	150	156	1016	96	626
BLANDESTI	1983	87	96	93	137	159	858	97	456
- MASCULIN	1027	47	51	48	72	86	483	55	185
- FEMININ	956	40	45	45	65	73	375	42	271
BRAESTI	2069	107	127	126	101	131	975	100	402
- MASCULIN	1030	62	62	55	53	66	538	47	147
- FEMININ	1039	45	65	71	48	65	437	53	255
BROSCAUTI	3301	123	143	173	203	204	1649	199	607
- MASCULIN	1636	67	66	84	105	106	890	94	224
- FEMININ	1665	56	77	89	98	98	759	105	383
CALARASI	3307	119	159	185	290	255	1515	133	651

	<b>TOTAL</b>	<b>0-4 ANI</b>	<b>5-9 ANI</b>	<b>10-14 ANI</b>	<b>15-19 ANI</b>	<b>20-24 ANI</b>	<b>25-59 ANI</b>	<b>60-64 ANI</b>	<b>65 ANI și peste</b>
- MASCULIN	1719	64	96	91	157	149	845	73	244
- FEMININ	1588	55	63	94	133	106	670	60	407
CANDEȘTI	2052	110	97	114	130	128	964	108	401
- MASCULIN	1028	56	41	56	66	71	532	57	149
- FEMININ	1024	54	56	58	64	57	432	51	252
CONCEȘTI	1844	77	111	104	150	117	829	67	389
- MASCULIN	933	40	50	55	76	62	460	42	148
- FEMININ	911	37	61	49	74	55	369	25	241
COPALAU	4318	245	228	255	337	337	2115	178	623
- MASCULIN	2225	128	121	125	166	180	1155	100	250
- FEMININ	2093	117	107	130	171	157	960	78	373
CORDARENI	1678	69	67	101	106	126	762	66	381
- MASCULIN	818	33	34	48	58	49	430	33	133
- FEMININ	860	36	33	53	48	77	332	33	248
CORLATENI	1931	77	71	119	127	142	861	92	442
- MASCULIN	978	38	45	66	64	76	488	55	146
- FEMININ	953	39	26	53	63	66	373	37	296
CORNI	6540	359	351	456	477	514	3208	238	937
- MASCULIN	3351	180	184	220	237	262	1763	108	397
- FEMININ	3189	179	167	236	240	252	1445	130	540
COSULA	3227	189	203	241	255	253	1534	128	424
- MASCULIN	1678	86	116	126	136	136	828	64	186
- FEMININ	1549	103	87	115	119	117	706	64	238
COTUSCA	5251	237	246	269	306	400	2595	252	946
- MASCULIN	2771	108	134	138	153	206	1528	137	367
- FEMININ	2480	129	112	131	153	194	1067	115	579
CRISTEȘTI	4890	281	312	370	379	348	2248	218	734
- MASCULIN	2528	132	161	199	205	172	1252	111	296
- FEMININ	2362	149	151	171	174	176	996	107	438
CRISTINEȘTI	3770	233	272	290	280	295	1620	130	650
- MASCULIN	1869	110	140	138	138	158	874	73	238
- FEMININ	1901	123	132	152	142	137	746	57	412
CURTEȘTI	5924	329	328	362	406	393	3052	270	784
- MASCULIN	3004	166	172	182	209	208	1622	134	311
- FEMININ	2920	163	156	180	197	185	1430	136	473
DANGENI	3182	150	170	191	234	262	1570	137	468
- MASCULIN	1618	67	85	90	114	144	869	73	176
- FEMININ	1564	83	85	101	120	118	701	64	292
DERSCA	3071	130	124	210	204	193	1532	121	557
- MASCULIN	1514	44	63	118	102	102	817	56	212
- FEMININ	1557	86	61	92	102	91	715	65	345
DIMACHENI	1361	84	88	96	105	92	563	43	290
- MASCULIN	687	48	47	44	52	51	320	23	102
- FEMININ	674	36	41	52	53	41	243	20	188



	<b>TOTAL</b>	<b>0-4 ANI</b>	<b>5-9 ANI</b>	<b>10-14 ANI</b>	<b>15-19 ANI</b>	<b>20-24 ANI</b>	<b>25-59 ANI</b>	<b>60-64 ANI</b>	<b>65 ANI și peste</b>
DOBARCENI	2430	93	108	145	183	193	1116	98	494
- MASCULIN	1230	42	46	66	99	102	625	62	188
- FEMININ	1200	51	62	79	84	91	491	36	306
DRAGUSENI	5026	234	275	273	294	396	2955	145	454
- MASCULIN	2807	117	146	133	149	240	1765	79	178
- FEMININ	2219	117	129	140	145	156	1190	66	276
DURNEȘTI	3881	225	238	236	279	306	1794	164	639
- MASCULIN	1999	109	132	134	157	165	975	87	240
- FEMININ	1882	116	106	102	122	141	819	77	399
FRUMUSICA	5804	290	305	337	447	471	2789	235	930
- MASCULIN	3028	138	144	174	258	252	1578	133	351
- FEMININ	2776	152	161	163	189	219	1211	102	579
GEORGE ENESCU	3091	144	164	203	239	199	1347	124	671
- MASCULIN	1543	72	91	108	116	106	745	62	243
- FEMININ	1548	72	73	95	123	93	602	62	428
GORBANESTI	3366	199	185	231	294	263	1471	110	613
- MASCULIN	1724	110	95	114	150	139	819	67	230
- FEMININ	1642	89	90	117	144	124	652	43	383
HANESTI	2286	118	125	142	176	163	1102	101	359
- MASCULIN	1191	57	54	73	104	98	617	61	127
- FEMININ	1095	61	71	69	72	65	485	40	232
HAVARNA	4203	122	152	228	274	277	1902	154	1094
- MASCULIN	2075	58	83	116	134	141	1040	93	410
- FEMININ	2128	64	69	112	140	136	862	61	684
HILISEU-HORIA	3467	212	197	240	262	252	1615	134	555
- MASCULIN	1762	107	97	126	121	124	894	79	214
- FEMININ	1705	105	100	114	141	128	721	55	341
HLIPICENI	3406	144	138	218	275	272	1510	132	717
- MASCULIN	1732	70	62	119	140	149	854	77	261
- FEMININ	1674	74	76	99	135	123	656	55	456
HUDESTI	6039	326	355	380	422	481	2617	276	1182
- MASCULIN	3021	182	178	200	198	250	1403	150	460
- FEMININ	3018	144	177	180	224	231	1214	126	722
IBANESTI	3758	169	160	208	249	262	1726	168	816
- MASCULIN	1818	80	79	115	129	139	906	82	288
- FEMININ	1940	89	81	93	120	123	820	86	528
LEORDA	2635	147	128	124	137	172	1381	129	417
- MASCULIN	1373	62	66	68	68	104	771	62	172
- FEMININ	1262	85	62	56	69	68	610	67	245
LOZNA	1998	126	102	135	156	173	912	66	328
- MASCULIN	1016	68	49	87	88	92	478	40	114
- FEMININ	982	58	53	48	68	81	434	26	214

	<b>TOTAL</b>	<b>0-4 ANI</b>	<b>5-9 ANI</b>	<b>10-14 ANI</b>	<b>15-19 ANI</b>	<b>20-24 ANI</b>	<b>25-59 ANI</b>	<b>60-64 ANI</b>	<b>65 ANI și peste</b>
LUNCA	3950	112	166	210	293	238	1773	182	976
- MASCULIN	1956	59	76	101	147	128	987	92	366
- FEMININ	1994	53	90	109	146	110	786	90	610
MANOLEASA	3284	144	196	230	260	252	1531	124	547
- MASCULIN	1666	72	106	109	126	142	832	75	204
- FEMININ	1618	72	90	121	134	110	699	49	343
MIHAI EMINESCU	8489	457	485	489	492	524	4379	461	1202
- MASCULIN	4238	242	237	252	255	280	2288	216	468
- FEMININ	4251	215	248	237	237	244	2091	245	734
MIHAI LENI	2543	98	134	153	176	188	1261	135	398
- MASCULIN	1273	45	65	78	85	96	680	82	142
- FEMININ	1270	53	69	75	91	92	581	53	256
MIHALASENI	2727	157	144	144	196	213	1407	87	379
- MASCULIN	1416	72	70	76	82	111	825	47	133
- FEMININ	1311	85	74	68	114	102	582	40	246
MILEANCA	2556	112	135	138	204	196	1142	98	531
- MASCULIN	1313	65	66	67	104	115	637	51	208
- FEMININ	1243	47	69	71	100	81	505	47	323
MITOC	1749	93	106	114	167	140	784	72	273
- MASCULIN	922	46	57	56	90	71	445	44	113
- FEMININ	827	47	49	58	77	69	339	28	160
NICSENI	2609	130	130	151	176	183	1170	92	577
- MASCULIN	1311	69	63	83	87	103	641	42	223
- FEMININ	1298	61	67	68	89	80	529	50	354
PALTINIS	4357	209	190	229	241	298	2397	161	632
- MASCULIN	2363	104	93	125	123	168	1425	92	233
- FEMININ	1994	105	97	104	118	130	972	69	399
POMARLA	2570	122	133	140	186	183	1228	104	474
- MASCULIN	1317	60	65	84	99	91	682	48	188
- FEMININ	1253	62	68	56	87	92	546	56	286
PRAJENI	3320	174	200	215	280	261	1543	113	534
- MASCULIN	1676	76	97	104	141	123	864	54	217
- FEMININ	1644	98	103	111	139	138	679	59	317
RACHITI	5015	260	268	276	311	347	2554	235	764
- MASCULIN	2559	136	135	149	154	194	1360	114	317
- FEMININ	2456	124	133	127	157	153	1194	121	447
RADAUTI-PRUT	3384	142	159	178	231	218	1596	173	687
- MASCULIN	1750	67	89	87	122	122	928	90	245
- FEMININ	1634	75	70	91	109	96	668	83	442
RAUSENI	2499	111	98	141	211	214	1110	108	506
- MASCULIN	1250	56	47	67	96	113	621	64	186
- FEMININ	1249	55	51	74	115	101	489	44	320

	<b>TOTAL</b>	<b>0-4 ANI</b>	<b>5-9 ANI</b>	<b>10-14 ANI</b>	<b>15-19 ANI</b>	<b>20-24 ANI</b>	<b>25-59 ANI</b>	<b>60-64 ANI</b>	<b>65 ANI și peste</b>
RIPICENI	4966	344	265	183	190	303	3164	169	348
- MASCULIN	2894	180	132	104	107	160	1989	84	138
- FEMININ	2072	164	133	79	83	143	1175	85	210
ROMA	3910	207	212	237	235	284	2065	137	533
- MASCULIN	2090	118	100	123	112	150	1198	75	214
- FEMININ	1820	89	112	114	123	134	867	62	319
ROMANESTI	1953	101	96	107	143	137	976	82	311
- MASCULIN	1004	50	45	54	73	65	550	50	117
- FEMININ	949	51	51	53	70	72	426	32	194
SANTA MARE	2664	120	141	200	204	196	1223	112	468
- MASCULIN	1376	56	65	106	108	110	683	63	185
- FEMININ	1288	64	76	94	96	86	540	49	283
SENDRICENI	4144	186	243	285	281	298	2054	224	573
- MASCULIN	2111	89	131	165	147	145	1103	106	225
- FEMININ	2033	97	112	120	134	153	951	118	348
STAUCENI	3708	173	166	243	272	254	1902	165	533
- MASCULIN	1850	72	78	119	135	121	1034	88	203
- FEMININ	1858	101	88	124	137	133	868	77	330
STIUBIENI	2659	119	149	171	185	208	1239	113	475
- MASCULIN	1359	56	79	86	92	112	698	70	166
- FEMININ	1300	63	70	85	93	96	541	43	309
SUHARAU	4340	193	210	252	281	309	2004	165	926
- MASCULIN	2127	103	96	122	142	149	1069	99	347
- FEMININ	2213	90	114	130	139	160	935	66	579
SULITA	2964	122	132	154	191	192	1415	165	593
- MASCULIN	1461	53	71	72	88	96	754	97	230
- FEMININ	1503	69	61	82	103	96	661	68	363
TODIRENI	3557	206	198	202	275	273	1633	154	616
- MASCULIN	1807	95	93	97	129	158	912	84	239
- FEMININ	1750	111	105	105	146	115	721	70	377
TRUSESTI	5375	259	259	289	357	405	2680	247	879
- MASCULIN	2761	134	142	155	188	233	1436	130	343
- FEMININ	2614	125	117	134	169	172	1244	117	536
TUDORA	4945	205	235	318	358	399	2401	193	836
- MASCULIN	2621	107	118	161	190	224	1360	114	347
- FEMININ	2324	98	117	157	168	175	1041	79	489
UNGURENI	6406	322	360	404	436	465	3053	280	1086
- MASCULIN	3251	166	172	215	225	238	1695	133	407
- FEMININ	3155	156	188	189	211	227	1358	147	679
UNTEI	2637	105	140	160	188	197	1202	114	531
- MASCULIN	1349	52	80	77	97	100	668	66	209
- FEMININ	1288	53	60	83	91	97	534	48	322
VACULESTI	2003	62	91	107	125	149	930	126	413
- MASCULIN	1020	40	51	51	66	69	507	66	170

	TOTAL	0-4 ANI	5-9 ANI	10-14 ANI	15-19 ANI	20-24 ANI	25-59 ANI	60-64 ANI	65 ANI și peste
- FEMININ	983	22	40	56	59	80	423	60	243
VARFU CAMPULUI	7789	394	325	320	442	591	4835	244	638
- MASCULIN	4445	207	165	163	246	377	2942	130	215
- FEMININ	3344	187	160	157	196	214	1893	114	423
VIISOARA	1779	72	72	87	115	139	793	90	411
- MASCULIN	910	39	37	45	69	76	442	52	150
- FEMININ	869	33	35	42	46	63	351	38	261
VLADENI	4837	223	229	277	319	353	2364	186	886
- MASCULIN	2419	107	118	139	161	186	1268	101	339
- FEMININ	2418	116	111	138	158	167	1096	85	547
VLASINEȘTI	2937	138	139	138	180	227	1403	130	582
- MASCULIN	1465	75	65	71	93	134	735	74	218
- FEMININ	1472	63	74	67	87	93	668	56	364
VORNICENI	4492	236	282	319	348	389	2085	166	667
- MASCULIN	2389	126	154	185	178	206	1183	97	260
- FEMININ	2103	110	128	134	170	183	902	69	407
VORONA	7583	316	380	467	519	550	3695	317	1339
- MASCULIN	3871	168	205	247	275	287	1993	162	534
- FEMININ	3712	148	175	220	244	263	1702	155	805

\*Zona Metropolitană cuprinde: mun.Botoșani, oraș Bucecea, com.Bălușeni, com.Curtești, com.Mihai Eminescu, com.Răchiți, com.Roma, com.Stăuceni și com.Vlădeni.

## 16.4 Mișcarea naturală și migratorie a populației în anul 2021

	Născuți vii	Decedați	Spor natural	Stabiliri cu domiciliul (inclusiv migrația externă)	Plecări cu domiciliul (inclusiv migrația externă)	Soldul schimb. de domiciliu (inclusiv migrația externă)
TOTAL JUDEȚ	4145	7394	-3249	10310	8003	2307
Zona Metropolitană*	1323	2074	-751	2312	2982	-670
MEDIU URBAN	1507	2438	-931	2197	3614	-1417
MUNICIPIUL BOTOSANI	919	1364	-445	1329	2244	-915
MUNICIPIUL DORHOI	222	377	-155	244	533	-289
ORAS BUCECEA	41	101	-60	71	90	-19
ORAS	114	197	-83	228	238	-10

	Născuți vii	Decedați	Spor natural	Stabiliri cu domiciliul (inclusiv migrația externă)	Plecări cu domiciliul (inclusiv migrația externă)	Soldul schimb. de domiciliu (inclusiv migrația externă)
DARABANI						
ORAS FLAMANZI	88	169	-81	107	172	-65
ORAS SAVENI	52	126	-74	133	175	-42
ORAS STEFANESTI	71	104	-33	85	162	-77
<b>MEDIU RURAL</b>	2638	4956	-2318	8113	4389	3724
ADASENI	9	27	-18	39	18	21
ALBESTI	108	99	9	92	129	-37
AVRAMENI	38	66	-28	57	80	-23
BALUSENI	44	105	-61	59	83	-24
BLANDESTI	14	57	-43	28	26	2
BRAESTI	24	45	-21	33	24	9
BROSCAUTI	23	63	-40	41	57	-16
CALARASI	21	63	-42	34	49	-15
CANDESTI	17	39	-22	30	44	-14
CONCESTI	14	43	-29	37	41	-4
COPALAU	50	75	-25	54	56	-2
CORDARENI	15	40	-25	12	35	-23
CORLATENI	20	44	-24	18	24	-6
CORNI	74	123	-49	74	87	-13
COSULA	34	48	-14	44	68	-24
COTUSCA	40	109	-69	505	82	423
CRISTESTI	49	93	-44	71	77	-6
CRISTINESTI	46	74	-28	38	45	-7
CURTESTI	56	112	-56	213	115	98
DANGENI	32	44	-12	64	47	17
DERSCA	23	52	-29	19	38	-19
DIMACHENI	9	30	-21	20	13	7
DOBARCENI	16	55	-39	23	51	-28
DRAGUSENI	44	50	-6	28	98	-70
DURNESTI	52	87	-35	41	71	-30
FRUMUSICA	66	141	-75	151	128	23
GEORGE ENESCU	37	62	-25	30	66	-36
GORBANESTI	39	67	-28	25	61	-36
HANESTI	38	44	-6	927	23	904
HAVARNA	29	118	-89	44	73	-29
HILISEU-HORIA	46	70	-24	51	46	5
HLIPICENI	21	79	-58	46	64	-18
HUDESTI	68	122	-54	86	99	-13
IBANESTI	40	88	-48	40	58	-18

	Născuți vii	Decedați	Spor natural	Stabiliri cu domiciliul (inclusiv migrația externă)	Plecări cu domiciliul (inclusiv migrația externă)	Soldul schimb. de domiciliu (inclusiv migrația externă)
LEORDA	32	51	-19	88	70	18
LOZNA	28	21	7	22	50	-28
LUNCA	22	106	-84	41	73	-32
MANOLEASA	31	60	-29	71	49	22
MIHAI EMINESCU	86	116	-30	320	154	166
MIHAILENI	18	41	-23	32	28	4
MIHALASENI	25	47	-22	380	32	348
MILEANCA	23	55	-32	14	43	-29
MITOC	20	44	-24	21	39	-18
NICSENI	42	51	-9	42	30	12
PALTINIS	36	76	-40	347	78	269
POMARLA	27	43	-16	34	54	-20
PRAJENI	29	46	-17	42	37	5
RACHITI	61	75	-14	105	97	8
RADAUTI-PRUT	42	96	-54	50	80	-30
RAUSENI	25	45	-20	36	51	-15
RIPICENI	49	55	-6	257	105	152
ROMA	41	60	-19	54	69	-15
ROMANESTI	16	28	-12	21	36	-15
SANTA MARE	25	53	-28	53	53	0
SENDRICENI	39	68	-29	70	54	16
STAUCENI	31	50	-19	84	67	17
STIUBIENI	20	55	-35	65	39	26
SUHARAU	40	99	-59	60	68	-8
SULITA	32	65	-33	50	52	-2
TODIRENI	46	73	-27	71	68	3
TRUSESTI	49	90	-41	65	90	-25
TUDORA	56	104	-48	52	72	-20
UNGURENI	78	136	-58	58	98	-40
UNTENI	19	51	-32	35	53	-18
VACULESTI	12	54	-42	28	31	-3
VARFU CAMPULUI	84	90	-6	1992	74	1918
VIISOARA	14	44	-30	17	24	-7
VLADENI	44	91	-47	77	63	14
VLASINESTI	25	54	-29	120	46	74
VORNICENI	38	89	-51	105	64	41
VORONA	77	140	-63	60	122	-62

\*Zona Metropolitană cuprinde: mun.Botoșani, oraș Bucecea, com.Bălușeni, com.Curtești, com.Mihai Eminescu, com.Răchiți, com.Roma, com.Stăuceni și com.Vlădeni.

## 16.5 Forța de muncă în anul 2021

- persoane -

Localitatea	Numărul mediu al salariaților în anul 2020	Total șomeri înregistrați la sfârșitul anului 2020 <sup>1</sup>	Femei șomere înregistrate la sfârșitul anului 2020
<b>TOTAL JUDET</b>	55034	2835	1254
<b>Zona Metropolitana*</b>	38131	455	229
<b>MEDIU URBAN</b>	42893	888	422
MUNICIPIUL BOTOSANI	34124	309	159
MUNICIPIUL DORHOI	5339	204	96
ORAS BUCECEA	409	21	11
ORAS DARABANI	1130	120	52
ORAS FLAMANZI	697	41	17
ORAS SAVENI	824	43	20
ORAS STEFANESTI	370	150	67
<b>MEDIU RURAL</b>	12141	1947	832
ADASENI	96	4	0
ALBESTI	172	17	9
AVRAMENI	153	8	4
BALUSENI	166	19	11
BLANDESTI	73	9	5
BRAESTI	66	31	16
BROSCAUTI	180	21	7
CALARASI	91	36	17
CANDESTI	64	11	4
CONCESTI	112	43	20
COPALAU	111	22	10
CORDARENI	47	17	7
CORLATENI	93	41	18
CORNI	228	17	10
COSULA	87	24	12
COTUSCA	175	6	4
CRISTESTI	160	60	27
CRISTINESTI	165	170	62
CURTESTI	559	19	9
DANGENI	95	17	6
DERSCA	148	14	7
DIMACHENI	43	12	6
DOBARCENI	76	28	11
DRAGUSENI	128	20	8
DURNESTI	93	18	9
FRUMUSICA	231	30	8
GEORGE ENESCU	86	29	18

<sup>1</sup> Sursa: Agenția Națională pentru Ocuparea Forței de Muncă

Localitatea	Numărul mediu al salariaților în anul 2020	Total șomeri înregistrați la sfârșitul anului 2020 <sup>1</sup>	Femei șomere înregistrate la sfârșitul anului 2020
GORBANESTI	82	9	3
HANESTI	94	20	8
HAVARNA	106	30	12
HILISEU-HORIA	131	84	37
HLIPICENI	102	15	9
HUDESTI	191	157	82
IBANESTI	128	50	22
LEORDA	168	10	2
LOZNA	155	2	0
LUNCA	124	3	0
MANOLEASA	176	20	8
MIHAI EMINESCU	1223	35	12
MIHAI LENI	149	24	6
MIHALASENI	63	30	14
MILEANCA	88	20	7
MITOC	61	3	2
NICSENI	54	5	2
PALTINIS	119	23	9
POMARLA	138	43	16
PRAJENI	87	11	5
RACHITI	947	13	6
RADAUTI-PRUT	122	28	8
RAUSENI	73	7	4
RIPICENI	80	62	19
ROMA	285	9	8
ROMANESTI	127	24	11
SANTA MARE	63	66	27
SENDRICENI	286	43	19
STAUCENI	240	15	7
STIUBIENI	62	55	20
SUHARAU	197	22	11
SULITA	132	9	6
TODIRENI	176	20	10
TRUSESTI	344	25	10
TUDORA	186	29	8
UNGURENI	239	14	6
UNTENI	74	5	3
VACULESTI	58	20	10
VARFU CAMPULUI	181	24	10
VIISOARA	52	39	16
VLADENI	178	15	6
VLASINESTI	349	15	7
VORNICENI	112	29	10
VORONA	441	22	9

<sup>1</sup>Zona Metropolitană cuprinde: mun.Botoșani, oraș Bucecea, com.Bălușeni, com.Curtești, com.Mihai Eminescu, com.Răchiți, com.Roma, com.Stăuceni și com.Vlădeni



## 16.6 Numărul unităților locale active în anul 2021<sup>1</sup>

Localitatea	TOTAL	din care, pe clase de mărime(dupa nr.mediu pers. ocupate):			
		0-9	10-49	50-249	250 și peste
<b>TOTAL JUDET</b>	5358	4775	485	85	13
<b>Zona Metropolitana*</b>	3319	2910	330	67	12
<b>MEDIU URBAN</b>	3669	3217	373	67	12
MUNICIPIUL BOTOSANI	2728	2387	277	53	11
MUNICIPIUL DOROHOI	516	450	56	9	1
ORAS BUCECEA	60	59	1	0	0
ORAS DARABANI	136	119	14	3	0
ORAS FLAMANZI	113	99	13	1	0
ORAS SAVENI	89	78	10	1	0
ORAS STEFANESTI	27	25	2	0	0
<b>MEDIU RURAL</b>	1689	1558	112	18	1
ADASENI	1	1	0	0	0
ALBESTI	34	32	2	0	0
AVRAMENI	15	14	1	0	0
BALUSENI	29	26	3	0	0
BLANDESTI	6	6	0	0	0
BRAESTI	13	13	0	0	0
BROSCAUTI	39	35	4	0	0
CALARASI	11	10	1	0	0
CANDESTI	12	12	0	0	0
CONCESTI	13	12	1	0	0
COPALAU	24	24	0	0	0
CORDARENI	6	6	0	0	0
CORLATENI	8	7	1	0	0
CORNI	25	23	0	2	0
COSULA	21	20	0	1	0
COTUSCA	23	23	0	0	0
CRISTESTI	22	20	2	0	0
CRISTINESTI	20	18	2	0	0
CURTESTI	133	117	12	3	1
DERSCA	20	19	1	0	0
DIMACHENI	0	0	0	0	0
DANGENI	11	11	0	0	0
DOBARCENI	8	8	0	0	0
DRAGUSENI	8	8	0	0	0

<sup>1</sup> Sursa datelor : AS 2021 și date din alte surse administrative

Date provizorii. Nu sunt cuprinse unitatile locale din sectiunea K- intermediari financiari si asigurari (div 64-66), sectiunea O-administratie publica (div 84), div. 94-activitati asociative diverse si sectiunea T-activitati ale gospodariilor (div. 97,98).

Localitatea	TOTAL	din care, pe clase de mărime(dupa nr.mediu pers. ocupate):			
		0-9	10-49	50-249	250 și peste
DURNESTI	16	16	0	0	0
FRUMUSICA	48	46	2	0	0
GEORGE ENESCU	18	18	0	0	0
GORBANESTI	18	17	1	0	0
HAVARNA	7	7	0	0	0
HANESTI	6	5	1	0	0
HILISEU-HORIA	41	38	3	0	0
HLIPICENI	13	12	1	0	0
HUDESTI	27	27	0	0	0
IBANESTI	21	20	1	0	0
LEORDA	15	14	1	0	0
LOZNA	12	10	2	0	0
LUNCA	21	19	2	0	0
MANOLEASA	26	24	2	0	0
MIHAI EMINESCU	199	175	20	4	0
MIHAIENI	27	24	3	0	0
MIHALASENI	14	14	0	0	0
MILEANCA	5	5	0	0	0
MITOC	5	5	0	0	0
NICSENI	8	8	0	0	0
PALTINIS	12	11	1	0	0
POMARLA	14	14	0	0	0
PRAJENI	12	12	0	0	0
RACHITI	58	46	6	6	0
RADAUTI-PRUT	7	7	0	0	0
RAUSENI	15	14	1	0	0
RIPICENI	15	13	2	0	0
ROMA	30	25	4	1	0
ROMANESTI	10	7	3	0	0
SANTA MARE	6	6	0	0	0
SUHARAU	14	14	0	0	0
STAUENI	43	38	5	0	0
SULITA	37	35	2	0	0
SENDRICENI	40	35	5	0	0
STIUBIENI	8	8	0	0	0
TODIRENI	21	21	0	0	0
TRUSESTI	49	45	4	0	0
TUDORA	26	26	0	0	0
UNGURENI	30	28	2	0	0
UNTENI	9	9	0	0	0
VACULESTI	18	18	0	0	0
VIISOARA	8	8	0	0	0
VARFU CAMPULUI	36	35	1	0	0
VLADENI	39	37	2	0	0
VLASINESTI	27	24	2	1	0
VORNICENI	21	21	0	0	0

Localitatea	TOTAL	din care, pe clase de mărime (dupa nr. mediu pers. ocupate):			
		0-9	10-49	50-249	250 și peste
VORONA	35	32	3	0	0

## 16.7 Cifra de afaceri în anul 2021<sup>1</sup>

- lei RON-

Localitatea	TOTAL	din care, pe clase de mărime (dupa nr. mediu pers. ocupate):			
		0-9	10-49	50-249	250 și peste
<b>TOTAL JUDET</b>	11295488	2776783	3777136	3563424	1178145
<b>Zona Metropolitana*</b>	8389702	1828339	2346840	3044485	1170038
<b>MEDIU URBAN</b>	8321885	1920730	2969602	2402561	1028992
MUNICIPIUL BOTOSANI	6647434	1560417	2068288	1997844	1020885
MUNICIPIUL DORHOI	1202211	193189	711162	289753	8107
ORAS BUCECEA	29745	24237	5508	0	0
ORAS DARABANI	228253	53896	66688	107669	0
ORAS FLAMANZI	84554	30015	50487	4052	0
ORAS SAVENI	105580	39471	62866	3243	0
ORAS STEFANESTI	24108	19505	4603	0	0
<b>MEDIU RURAL</b>	2973603	856053	807534	1160863	149153
ADASENI	345	345	0	0	0
ALBESTI	10839	7102	3737	0	0
AVRAMENI	90200	4609	85591	0	0
BALUSENI	36423	11180	25243	0	0
BLANDESTI	3009	3009	0	0	0
BRAESTI	12400	12400	0	0	0
BROSCAUTI	84248	64351	19897	0	0
CALARASI	11675	2367	9308	0	0
CANDESTI	20842	20842	0	0	0
CONCESTI	72026	19548	52478	0	0
COPALAU	15726	15726	0	0	0
CORDARENI	763	763	0	0	0
CORLATENI	16755	1539	15216	0	0
CORNI	72411	8120	0	64291	0
COSULA	2969	1889	0	1080	0
COTUSCA	15248	15248	0	0	0
CRISTESTI	19066	12875	6191	0	0
CRISTINESTI	39692	7980	31712	0	0
CURTESTI	364603	58717	46829	109904	149153
DERSCA	12819	8426	4393	0	0

<sup>1</sup> Sursa datelor : AS 2021 și date din alte surse administrative

Date provizorii Nu sunt cuprinse unitatile locale din sectiunea K- intermediari financiari si asigurari (div 64-66), sectiunea O-administratie publica (div 84), div. 94-activitati asociative diverse si sectiunea T-activitati ale gospodariilor (div. 97,98).

Localitatea	TOTAL	din care, pe clase de mărime (dupa nr.mediu pers. ocupate):			
		0-9	10-49	50-249	250 și peste
DIMACHENI	0	0	0	0	0
DANGENI	2149	2149	0	0	0
DOBARCENI	9186	9186	0	0	0
DRAGUSENI	1411	1411	0	0	0
DURNEȘTI	6254	6254	0	0	0
FRUMUSICA	22606	10483	12123	0	0
GEORGE ENESCU	16832	16832	0	0	0
GORBANESTI	4979	3725	1254	0	0
HAVARNA	2111	2111	0	0	0
HANESTI	6557	2640	3917	0	0
HILISEU-HORIA	26806	20433	6373	0	0
HLIPICENI	12806	7760	5046	0	0
HUDEȘTI	11836	11836	0	0	0
IBANESTI	5462	4994	468	0	0
LEORDA	32745	5645	27100	0	0
LOZNA	26658	3273	23385	0	0
LUNCA	23481	7186	16295	0	0
MANOLEASA	38538	20787	17751	0	0
MIHAI EMINESCU	318708	82321	97760	138627	0
MIHAILENI	26280	14111	12169	0	0
MIHALASENI	5505	5505	0	0	0
MILEANCA	3755	3755	0	0	0
MITOC	2686	2686	0	0	0
NICȘENI	1620	1620	0	0	0
PALTINIS	13404	6365	7039	0	0
POMARLA	2236	2236	0	0	0
PRAJENI	4580	4580	0	0	0
RACHITI	750988	51938	78235	620815	0
RADAUȚI-PRUT	5347	5347	0	0	0
RAUSENI	12113	6028	6085	0	0
RIPICENI	19944	14384	5560	0	0
ROMA	203089	13535	12259	177295	0
ROMANESTI	23654	6060	17594	0	0
SANTA MARE	2956	2956	0	0	0
SUHARAU	8218	8218	0	0	0
STAUCENI	23784	13989	9795	0	0
SULITA	31099	20808	10291	0	0
SENDRICENI	27594	20801	6793	0	0
STIUBIENI	2322	2322	0	0	0
TODIRENI	12095	12095	0	0	0
TRUȘESTI	92591	28308	64283	0	0
TUDORA	8341	8341	0	0	0
UNGURENI	49770	19830	29940	0	0
UNȚENI	1562	1562	0	0	0
VACULEȘTI	3857	3857	0	0	0
VIISOARA	1105	1105	0	0	0
VARFU	18944	17484	1460	0	0

Localitatea	TOTAL	din care, pe clase de mărime (dupa nr.mediu pers. ocupate):			
		0-9	10-49	50-249	250 și peste
CAMPULUI					
VLADENI	14928	12005	2923	0	0
VLASINESTI	95512	26945	19716	48851	0
VORNICENI	2522	2522	0	0	0
VORONA	30018	18693	11325	0	0

\*Zona Metropolitana cuprinde: mun.Botoșani, oraș Bucecea, com.Bălușeni, com.Curtești, com.Mihai Eminescu, com.Răchiți, com.Roma, com.Stăuceni și com.Vlădeni.

## 16.8 Investiții nete în anul 2021<sup>1</sup>

- lei RON -

Localitatea	TOTAL	din care, pe clase de mărime (dupa nr.mediu pers. ocupate):			
		0-9	10-49	50-249	250 și peste
<b>TOTAL JUDET</b>	483336	234352	124685	78294	46005
<b>Zona Metropolitana*</b>	303579	137075	68669	51849	45986
<b>MEDIU URBAN</b>	301417	120567	79752	55366	45732
MUNICIPIUL BOTOSANI	237767	98107	53821	40126	45713
MUNICIPIUL DORHOI	37539	9856	19315	8349	19
ORAS BUCECEA	1698	1692	6	0	0
ORAS DARABANI	8896	5301	1376	2219	0
ORAS FLAMANZI	8742	3270	800	4672	0
ORAS SAVENI	5688	1595	4093	0	0
ORAS STEFANESTI	1087	746	341	0	0
<b>MEDIU RURAL</b>	181919	113785	44933	22928	273
ADASENI	0	0	0	0	0
ALBESTI	431	411	20	0	0
AVRAMENI	1997	527	1470	0	0
BALUSENI	1743	1266	477	0	0
BLANDESTI	130	130	0	0	0
BRAESTI	1284	1284	0	0	0
BROSCAUTI	11270	8878	2392	0	0
CALARASI	492	332	160	0	0
CANDESTI	1121	1121	0	0	0
CONCESTI	5434	1998	3436	0	0
COPALAU	2772	2772	0	0	0
CORDARENI	13	13	0	0	0
CORLATENI	605	42	563	0	0

<sup>1</sup> Sursa datelor : AS 2021 și date din alte surse administrative

Date provizorii Nu sunt cuprinse unitatile locale din sectiunea K- intermediari financiare si asigurari (div 64-66), sectiunea O-administratie publica (div 84), div. 94-activitati asociative diverse si sectiunea T-activitati ale gospodariilor (div. 97,98).

Localitatea	TOTAL	din care, pe clase de mărime (dupa nr.mediu pers. ocupate):			
		0-9	10-49	50-249	250 și peste
CORNI	9756	429	0	9327	0
COSULA	282	278	0	4	0
COTUSCA	3583	3583	0	0	0
CRISTESTI	2974	2927	47	0	0
CRISTINESTI	5554	1110	4444	0	0
CURTESTI	14627	10060	2663	1631	273
DERSCA	547	220	327	0	0
DIMACHENI	0	0	0	0	0
DANGENI	0	0	0	0	0
DOBARCENI	552	552	0	0	0
DRAGUSENI	0	0	0	0	0
DURNESTI	495	495	0	0	0
FRUMUSICA	630	617	13	0	0
GEORGE ENESCU	1078	1078	0	0	0
GORBANESTI	21	21	0	0	0
HAVARNA	390	390	0	0	0
HANESTI	1286	762	524	0	0
HILISEU-HORIA	1313	1020	293	0	0
HLIPICENI	1119	441	678	0	0
HUDESTI	1133	1133	0	0	0
IBANESTI	1264	1238	26	0	0
LEORDA	2103	2103	0	0	0
LOZNA	516	480	36	0	0
LUNCA	1955	481	1474	0	0
MANOLEASA	6205	3223	2982	0	0
MIHAI EMINESCU	24368	12520	7276	4572	0
MIHAILENI	2474	985	1489	0	0
MIHALASENI	317	317	0	0	0
MILEANCA	22	22	0	0	0
MITOC	259	259	0	0	0
NICSENI	159	159	0	0	0
PALTINIS	1463	1075	388	0	0
POMARLA	4	4	0	0	0
PRAJENI	145	145	0	0	0
RACHITI	11078	4643	915	5520	0
RADAUTI-PRUT	1131	1131	0	0	0
RAUSENI	1703	1455	248	0	0
RIPICENI	8397	6748	1649	0	0
ROMA	5342	2299	3043	0	0
ROMANESTI	2571	1972	599	0	0
SANTA MARE	43	43	0	0	0
SUHARAU	518	518	0	0	0
STAUCENI	3920	3605	315	0	0
SULITA	4064	3566	498	0	0
SENDRICENI	4912	3863	1049	0	0
STIUBIENI	229	229	0	0	0
TODIRENI	199	199	0	0	0

Localitatea	TOTAL	din care, pe clase de mărime (dupa nr.mediu pers. ocupate):			
		0-9	10-49	50-249	250 și peste
TRUSESTI	5185	4446	739	0	0
TUDORA	239	239	0	0	0
UNGURENI	4973	1219	3754	0	0
UNTENI	0	0	0	0	0
VACULESTI	619	619	0	0	0
VIISOARA	37	37	0	0	0
VARFU CAMPULUI	1616	1511	105	0	0
VLADENI	3036	2883	153	0	0
VLASINESTI	7657	5170	613	1874	0
VORNICENI	155	155	0	0	0
VORONA	409	334	75	0	0

\*Zona Metropolitana cuprinde: mun.Botoșani, oraș Bucecea, com.Bălușeni, com.Curtești, com.Mihai Eminescu, com.Răchiți, com.Roma, com.Stăuceni și com.Vlădeni.

## 16.9 Învățământul în anul școlar 2021 / 2022

Localități	Număr unități	Copii înscriși în grădinițe și creșe	Elevi înscriși în învățământul preuniversitar	Personal didactic
<b>TOTAL</b>	<b>131</b>	<b>10340</b>	<b>51486</b>	<b>4594</b>
<b>Zona Metropolitana*</b>	<b>44</b>	<b>3660</b>	<b>21083</b>	<b>1763</b>
MUNICIPIUL BOTOSANI	37	2863	18790	1504
MUNICIPIUL DORHOI	13	869	4466	405
ORAS BUCECEA	1	120	637	57
ORAS DARABANI	2	250	1584	118
ORAS FLAMANZI	2	157	1432	112
ORAS SAVENI	2	215	1228	89
ORAS STEFANESTI	1	148	734	53
ALBESTI	2	122	879	68
AVRAMENI	1	97	351	58
ADASENI	1	28	100	14
BALUSENI	1	95	283	34
BLANDESTI	1	49	130	17
BRAESTI	1	56	177	16
BROSCAUTI	1	50	180	15
CALARASI	1	80	271	28
CANDESTI	1	44	138	22
CONCESTI	1	45	148	17
COPALAU	1	92	353	36
CORDARENI	1	38	118	17
CORLATENI	2	44	271	47
CORNI	1	198	657	57

Localități	Număr unități	Copii înscriși în grădinițe și creșe	Elevi înscriși în învățământul preuniversitar	Personal didactic
COSULA	1	75	316	29
COTUSCA	1	180	601	69
CRISTESTI	1	164	516	50
CRISTINEȘTI	1	112	476	46
CURTESTI	1	72	190	20
DANGENI	1	85	269	28
DERSCA	1	62	196	22
DIMACHENI	1	44	143	19
DOBARCENI	1	56	196	18
DRAGUSENI	1	67	209	24
DURNEȘTI	1	90	319	30
FRUMUSICA	1	134	434	48
GEORGE ENESCU	1	77	259	28
GORBANESTI	1	99	314	33
HANESTI	1	47	187	21
HAVARNA	1	71	268	29
HILISEU-HORIA	1	111	345	42
HLIPICENI	1	77	292	29
HUDESTI	1	170	543	52
IBANESTI	1	75	320	29
LEORDA	1	55	187	18
LOZNA	1	47	173	17
LUNCA	1	76	265	30
MANOLEASA	1	86	341	37
MIHAI EMINESCU	1	152	395	43
MIHAILENI	1	60	158	23
MIHALASENI	1	61	215	17
MILEANCA	1	78	184	20
MITOC	1	57	179	18
NICSENI	1	77	214	28
PALTINIS	1	44	125	14
POMARLA	1	64	284	23
PRAJENI	1	84	327	32
RACHITI	1	87	303	36
RADAUTI-PRUT	1	64	213	24
RAUSENI	1	49	171	18
RIPICENI	1	42	137	17
ROMA	1	74	300	34
ROMANESTI	1	42	172	22
SANTA MARE	1	71	254	29
SENDRICENI	1	57	1061	67
STAUCENI	1	83	255	29
STIUBIENI	1	54	262	22
SUHARAU	1	95	411	49



Localități	Număr unități	Copii înscriși în grădinițe și creșe	Elevi înscriși în învățământul preuniversitar	Personal didactic
SULITA	1	61	222	20
TODIRENI	1	119	461	35
TRUSESTI	1	93	996	55
TUDORA	1	84	477	39
UNGURENI	2	214	756	90
UNTENI	1	47	214	18
VACULESTI	1	23	115	18
VARFU CAMPULUI	1	66	216	31
VIISOARA	1	52	123	19
VLADENI	0	114	213	6
VLASINESTI	1	52	256	29
VORNICENI	1	74	468	34
VORONA	1	154	1063	83

\*Zona Metropolitană cuprinde: mun.Botoșani, oraș Bucecea, com.Bălușeni, com.Curtești, com.Mihai Eminescu, com.Răchiți, com.Roma, com.Stăuceni și com.Vlădeni.

## 16.10 Rețeaua sanitară proprietate publică și privată în anul 2021

Localitate	Spitale	Unități medicosociale	Dispensare medicale	Sanatorii	Cabinete medicale de familie	Laboratoare medicale	Farmacii și puncte farmaceutice	- unitati-					Cabinete medicale de specialitate
								Cabinete medicale scolare	Ambulatorii de spital	Labtehnica dentară	Cabinete stomatologice	Cabinete medicale de specialitate	
<b>TOTAL JUDET</b>	<b>4</b>	<b>7</b>	<b>2</b>	<b>1</b>	<b>130</b>	<b>56</b>	<b>246</b>	<b>37</b>	<b>4</b>	<b>23</b>	<b>123</b>	<b>52</b>	
<b>Zona Metropolitană*</b>	<b>3</b>	<b>-</b>	<b>1</b>	<b>-</b>	<b>50</b>	<b>44</b>	<b>83</b>	<b>27</b>	<b>3</b>	<b>19</b>	<b>80</b>	<b>37</b>	
<b>Municipii și orașe</b>	<b>4</b>	<b>3</b>	<b>2</b>	<b>-</b>	<b>57</b>	<b>55</b>	<b>109</b>	<b>34</b>	<b>4</b>	<b>23</b>	<b>104</b>	<b>49</b>	
Municipiul Botoșani	3	-	1	-	40	44	69	26	3	19	78	36	
Municipiul Dorohoi	1	-	1	-	9	9	18	2	1	4	18	6	
Oraș Darabani	-	-	-	-	2	1	6	1	-	-	3	4	
Oraș Săveni	-	1	-	-	2	1	5	2	-	-	1	2	
Oraș Bucecea	-	-	-	-	-	-	2	1	-	-	1	-	
Oraș Flămânzi	-	1	-	-	2	-	3	1	-	-	2	1	
Oraș Ștefănești	-	1	-	-	2	-	6	1	-	-	1	-	

Localitate	Spi-tale	Uni-tăți medic o-sociale	Dispe-n sare medicale	San-atorii	Cabinete medicale de familie	Labora-toare medicale	Farma-cii și puncte farmaceutice	Cabi-nete medicale sco-lare	Ambu-latorii de spital	Lab-tehnică dentară	Cabi-nete sto-matologice	Cabinet e medical e de speciali-tate
<b>Comune</b>	-	-	-	<b>1</b>	<b>72</b>	<b>1</b>	<b>137</b>	<b>3</b>	-	-	<b>21</b>	<b>3</b>
Adășeni	-	-	-	-	-	-	-	-	-	-	-	-
Albești	-	-	-	-	3	-	7	-	-	-	-	-
Avrămeni	-	-	-	-	-	-	2	-	-	-	-	-
Bălușeni	-	-	-	-	2	-	3	-	-	-	-	-
Blândești	-	-	-	-	1	-	1	-	-	-	-	-
Brăești	-	-	-	-	1	-	4	-	-	-	-	-
Broscauți	-	-	-	-	1	-	2	-	-	-	-	-
Călărași	-	-	-	-	1	-	3	-	-	-	1	-
Cândești	-	-	-	-	1	-	2	-	-	-	1	-
Concești	-	-	-	-	1	-	3	-	-	-	-	-
Copălău	-	-	-	-	2	-	1	-	-	-	1	-
Cordăreni	-	-	-	-	1	-	1	-	-	-	-	-
Corlăteni	-	-	-	-	1	-	1	-	-	-	-	-
Corni	-	-	-	-	2	-	3	-	-	-	1	-
Coșula	-	-	-	-	1	-	2	-	-	-	-	-
Coțușca	-	-	-	-	2	-	5	1	-	-	-	-
Cristești	-	-	-	-	-	-	2	-	-	-	-	-
Cristinești	-	-	-	-	1	-	1	-	-	-	-	-
Curtești	-	-	-	-	1	-	1	-	-	-	-	1
Dângeni	-	-	-	-	1	-	1	-	-	-	-	-
Dersca	-	-	-	-	1	-	4	-	-	-	1	-
Dimăcheni	-	-	-	-	-	-	-	-	-	-	-	-
Dobârceni	-	-	-	-	1	-	-	-	-	-	-	-
Drăgușeni	-	-	-	1	-	-	1	-	-	-	-	-
Durnești	-	-	-	-	2	-	1	-	-	-	-	-
Frumușica	-	-	-	-	1	-	2	-	-	-	-	-
George Enescu	-	-	-	-	1	-	1	-	-	-	-	-
Gorbănești	-	-	-	-	-	-	1	-	-	-	-	-
Hănești	-	-	-	-	1	-	-	-	-	-	-	-
Havârna	-	-	-	-	1	-	4	-	-	-	2	-
Hilișeu - Horia	-	-	-	-	1	-	2	-	-	-	-	-
Hlipiceni	-	-	-	-	1	-	1	-	-	-	-	-
Hudești	-	-	-	-	1	-	2	-	-	-	1	-
Ibănești	-	-	-	-	2	-	2	-	-	-	1	-
Leorda	-	-	-	-	1	-	1	-	-	-	-	-
Lozna	-	-	-	-	1	-	1	-	-	-	-	-
Lunca	-	-	-	-	2	-	2	-	-	-	1	-
Manoleasa	-	-	-	-	-	-	1	-	-	-	-	-
Mihai Eminescu	-	-	-	-	2	-	2	-	-	-	1	-
Mihăileni	-	-	-	-	-	-	1	-	-	-	-	-

Localitate	Spi-tale	Uni-tăți me-dic-o-so-ciale	Dispe-n sare me-dicale	San-ator ii	Cabin-ete me-dicale de fami-lie	Labora-toare medical-e	Farma-cii și pun-cte farma-ceutice	Cabi-nete me-dicale sco-lare	Ambu-latorii de spi-tal	Lab-teh-nică den-tară	Cabi-nete sto-mato-logice	Cabin-et medical-e de speci-alitate
Mihălășeni	-	-	-	-	1	-	2	-	-	-	-	-
Mileanca	-	-	-	-	1	-	4	-	-	-	-	-
Mitoc	-	-	-	-	1	-	-	-	-	-	-	-
Nicșeni	-	-	-	-	1	-	2	-	-	-	1	-
Păltiniș	-	-	-	-	1	-	3	-	-	-	-	-
Pomârla	-	-	-	-	1	-	3	1	-	-	-	-
Prăjeni	-	-	-	-	1	-	2	-	-	-	-	-
Răchiți	-	-	-	-	2	-	2	-	-	-	-	-
Rădăuți – Prut	-	-	-	-	2	-	4	-	-	-	-	-
Răuseni	-	-	-	-	-	-	2	-	-	-	-	-
Ripiceni	-	-	-	-	1	-	2	-	-	-	-	-
Roma	-	-	-	-	1	-	1	-	-	-	-	-
Românești	-	-	-	-	1	-	1	-	-	-	-	-
Santa Mare	-	-	-	-	1	-	1	-	-	-	-	-
Șendriceni	-	-	-	-	1	-	-	-	-	-	-	-
Stăuceni	-	-	-	-	1	-	2	-	-	-	-	-
Știubieni	-	-	-	-	1	-	1	-	-	-	-	-
Suharău	-	1	-	-	1	-	3	-	-	-	-	-
Sulița	-	1	-	-	1	1	3	-	-	-	1	-
Todireni	-	-	-	-	1	-	1	-	-	-	-	-
Trușești	-	-	-	-	2	-	6	-	-	-	1	2
Tudora	-	-	-	-	2	-	1	-	-	-	1	-
Ungureni	-	-	-	-	1	-	5	-	-	-	1	-
Unțeni	-	-	-	-	1	-	1	-	-	-	-	-
Văculești	-	-	-	-	1	-	1	-	-	-	-	-
Vârful Câmpului	-	-	-	-	-	-	2	-	-	-	1	-
Viișoara	-	-	-	-	1	-	1	-	-	-	-	-
Vlădeni	-	-	-	-	2	-	1	-	-	-	1	-
Vlăsinești	-	-	-	-	-	-	-	-	-	-	1	-
Vorniceni	-	-	-	-	1	-	2	-	-	-	-	-
Vorona	-	-	-	-	2	-	2	1	-	-	-	-

\*Zona Metropolitană cuprinde: mun.Botoșani, oraș Bucecea, com.Bălușeni, com.Curtești, com.Mihai Eminescu, com.Răchiți, com.Roma, com.Stăuceni și com.Vlădeni.

## 16.11 Personalul sanitar în anul 2021

Localitate	Medici <sup>1</sup>		Stomatologi		Farmaciști		-persoane- Personal sanitar mediu	
	Sector public	Sector privat	Sector public	Sector privat	Sector public	Sector privat	Sector public	Sector privat
<b>TOTAL</b>	<b>396</b>	<b>252</b>	<b>4</b>	<b>168</b>	<b>11</b>	<b>251</b>	<b>1779</b>	<b>1009</b>
<b>Zona Metropolitana*</b>	<b>309</b>	<b>138</b>	<b>4</b>	<b>110</b>	<b>8</b>	<b>140</b>	<b>1416</b>	<b>561</b>
<b>Municipii și orașe</b>	<b>378</b>	<b>163</b>	<b>4</b>	<b>144</b>	<b>10</b>	<b>175</b>	<b>1652</b>	<b>679</b>
MUNICIPIUL BOTOSANI	308	121	4	107	8	129	1403	517
MUNICIPIUL DOROHOI	65	23		24	2	26	203	94
ORAS BUCECEA		4		1		4	5	10
ORAS DARABANI		4		3		6	4	28
ORAS FLAMANZI	1	4		3		3	13	15
ORAS SAVENI	2	4		5		6	12	10
ORAS STEFANESTI	2	3		1		1	12	5
<b>Comune</b>	<b>18</b>	<b>89</b>		<b>24</b>	<b>1</b>	<b>76</b>	<b>127</b>	<b>330</b>
ADASENI							4	
ALBESTI		2		1		4	1	11
AVRAMENI		1				2	1	7
BALUSENI		2					3	5
BLANDESTI		1						3
BRAESTI		1				2	1	6
BROSCAUTI						1	1	6
CALARASI		2		1		2		6
CANDESTI		1		1		1		6
CONCESTI		1				1	1	6
COPALAU		2		1		3	1	6
CORDARENI		1					1	4
CORLATENI		1					1	5
CORNI		3		1		2		9
COSULA		1					2	4
COTUSCA		2		1		2	3	8
CRISTESTI		2				2	2	6
CRISTINESTI		1				1	2	5
CURTESTI		2				2	2	6
DANGENI		1						2
DERSCA	1	1		1		2	7	8
DIMACHENI							1	
DOBARCENI		1					1	2
DRAGUSENI	10				1	1	10	3
DURNESTI		2						5
FRUMUSICA		1		1		1		9
GEORGE ENESCU		1						3

<sup>1</sup> Exclusiv stomatologi

Localitate	Medici <sup>1</sup>		Stomatologi		Farmaciști		Personal sanitar mediu	
	Sector public	Sector privat	Sector public	Sector privat	Sector public	Sector privat	Sector public	Sector privat
GORBANESTI		1				1	2	5
HANESTI		1					1	2
HAVARNA		1		2		2		10
HILISEU-HORIA		1					2	3
HLIPICENI		1		1		1		5
HUDESTI		2				2	3	4
IBANESTI		2				1	1	6
LEORDA	1	1					8	3
LOZNA		1						4
LUNCA		2		1		1	1	6
MANOLEASA								2
MIHAI EMINESCU		2		1		2	1	7
MIHAILENI	1	2		1		1	6	6
MIHALASENI		1					1	4
MILEANCA		1				3	1	6
MITOC		1					1	2
NICSENI		2		1				5
PALTINIS		1				2	1	5
POMARLA		1					3	5
PRAJENI		1				1		4
RACHITI		2					1	5
RADAUTI-PRUT		2				2	2	5
RAUSENI		1				2		5
RIPICENI		1					1	4
ROMA		2					1	3
ROMANESTI		1				2		3
SANTA MARE		1		1			1	3
SENDRICENI		1					1	2
STAUCENI	1	1				2		3
STIUBIENI		1				1		2
SUHARAU		1				2	4	5
SULITA	1			1		2	11	6
TODIRENI		1				2	1	2
TRUSESTI		4		1		4	7	9
TUDORA		2		1		1	2	3
UNGURENI		1		1		3	1	7
UNTENI		1				1		3
VACULESTI		1					1	2
VARFU CAMPULUI	1	1		1		2	10	4
VIISOARA		1						2
VLADENI		2		1		1		5
VLASINESTI		1		1			2	3
VORNICENI		1				1		3
VORONA	2	1		1		2	4	6

\*Zona Metropolitană cuprinde: mun.Botoșani, oraș Bucecea, com.Bălușeni, com.Curtești, com.Mihai Eminescu, com.Răchiți, com. Roma, com.Stăuceni și com.Vlădeni.

## 16.12 Balanța fondului de locuințe la 31 decembrie 2021

Localitatea	Total			Proprietate privată		
	locuințe	camere	suprafața locuibilă	locuințe	camere	suprafața locuibilă
	-nr-	-nr-	-mp-	-nr-	-nr-	-mp-
<b>TOTAL JUDET</b>	<b>182672</b>	<b>498815</b>	<b>8371876</b>	<b>180088</b>	<b>493394</b>	<b>8264410</b>
<b>Zona Metropolitana*</b>	<b>61016</b>	<b>64385</b>	<b>3401723</b>	<b>21872</b>	<b>177517</b>	<b>3326495</b>
<b>MEDIU URBAN</b>	<b>71602</b>	<b>87429</b>	<b>3792963</b>	<b>69146</b>	<b>199183</b>	<b>3693318</b>
MUNICIPIUL BOTOSANI	43246	12944	2500327	41597	126174	2427236
MUNICIPIUL DOROHOI	11587	29089	550489	11014	27948	530001
ORAS BUCECEA	2154	5608	108488	2143	5578	107882
ORAS DARABANI	4580	12683	188619	4537	12576	186952
ORAS FLAMANZI	4411	12457	195470	4402	12433	195051
ORAS SAVENI	3081	8191	142691	3016	8055	140018
ORAS STEFANESTI	2543	6457	106879	2437	6419	106178
<b>MEDIU RURAL</b>	<b>111070</b>	<b>411386</b>	<b>4578913</b>	<b>110942</b>	<b>294211</b>	<b>4571092</b>
ADASENI	510	1301	19785	510	1301	19785
ALBESTI	2134	5701	86151	2132	5697	86107
AVRAMENI	1569	3798	56426	1568	3797	56410
BALUSENI	2218	6231	104580	2214	6220	104420
BLANDESTI	948	2347	34677	948	2347	34677
BRAESTI	978	2415	35214	977	2411	35118
BROSCAUTI	1442	3985	58524	1440	3982	58482
CALARASI	1604	4671	73173	1604	4671	73173
CANDESTI	1007	2529	38232	1006	2528	38222
CONCESTI	915	2410	33685	915	2410	33685
COPALAU	1604	4617	61733	1604	4617	61733
CORDARENI	1041	2496	36429	1037	2486	36301
CORLATENI	1096	2647	38094	1094	2642	38011
CORNI	2548	7718	129471	2541	7700	129182
COSULA	1166	2876	43405	1166	2876	43405
COTUSCA	2234	5705	84441	2233	5703	84411
CRISTESTI	2009	5047	71613	2007	5041	71529
CRISTINESTI	1618	4048	56738	1614	4037	56596
CURTESTI	2810	8768	159659	2809	8766	159634
DANGENI	1171	3071	47286	1168	3065	47206
DERSCA	1224	3885	67472	1223	3881	67387
DIMACHENI	651	1541	22103	651	1541	22103
DOBARCENI	1289	3272	54156	1280	3251	53827
DRAGUSENI	963	2477	36311	963	2477	36311
DURNESTI	1613	4202	67962	1611	4196	67812
FRUMUSICA	2353	6527	97502	2353	6527	97502
GEORGE ENESCU	1861	4215	59034	1854	4196	58765
GORBANESTI	1511	3709	55994	1509	3704	55886
HANESTI	930	2285	30381	929	2282	30343
HAVARNA	2741	6989	102039	2740	6986	101998
HILISEU-HORIA	1606	3584	50373	1595	3571	50129
HLIPICENI	1591	4320	59239	1591	4320	59239
HUDESTI	2765	7129	106768	2761	7120	106628

Localitatea	Total			Proprietate privată		
	locuințe	camere	suprafața locuibilă	locuințe	camere	suprafața locuibilă
	-nr-	-nr-	-mp-	-nr-	-nr-	-mp-
IBANESTI	1702	4618	69929	1699	4611	69817
LEORDA	1025	2548	37909	1025	2548	37909
LOZNA	761	2034	33356	759	2029	33298
LUNCA	2005	5596	83723	1999	5582	83423
MANOLEASA	1405	3532	55479	1404	3528	55443
MIHAI EMINESCU	3925	12152	227285	3921	12145	227131
MIHAILENI	1241	3328	53729	1227	3296	53288
MIHALASENI	982	2427	39951	982	2427	39951
MILEANCA	1269	3322	50642	1268	3320	50610
MITOC	822	2261	38888	821	2259	38856
NICSENI	1148	3083	49118	1147	3081	49048
PALTINIS	1688	4173	61724	1685	4166	61608
POMARLA	1171	2846	41429	1168	2835	41257
PRAJENI	1218	3659	56693	1215	3651	56567
RACHITI	2013	5516	92736	1979	5475	91650
RADAUTI-PRUT	1999	4891	78667	1998	4885	78497
RAUSENI	1186	3148	44313	1180	3135	44143
RIPICENI	818	2289	32349	815	2282	32260
ROMA	1412	3666	58557	1410	3662	58501
ROMANESTI	903	2205	29993	901	2195	29893
SANTA MARE	1342	3638	54902	1340	3632	54814
SENDRICENI	1713	4508	66136	1712	4506	66112
STAUENI	1296	3636	60169	1296	3636	60169
STIUBIENI	1122	2907	41171	1119	2899	41040
SUHARAU	2396	6130	92684	2392	6117	92475
SULITA	1247	3557	59439	1246	3554	59418
TODIRENI	1473	3822	51794	1472	3820	51761
TRUSESTI	2279	5677	84477	2260	5643	83902
TUDORA	1933	5850	109115	1930	5844	109023
UNGURENI	2611	6815	108801	2611	6815	108801
UNTENI	1377	3414	53199	1376	3410	53139
VACULESTI	1096	2655	40301	1093	2647	40212
VARFU CAMPULUI	1754	4520	72310	1750	4509	72163
VIISOARA	1034	2363	37964	1029	2353	37829
VLADENI	1942	5864	89922	1941	5861	89872
VLASINESTI	1349	3538	58838	1347	3533	58768
VORNICENI	1634	3976	65589	1634	3976	65589
VORONA	3148	8006	116982	3144	7995	116867

\*Zona Metropolitană cuprinde: mun.Botoșani, oraș Bucecea, com.Bălușeni, com.Curtești, com.Mihai Eminescu, com.Răchiți, com.Roma, com.Stăuceni și com.Vlădeni.

## Anexa 1

### Principalele unități locale active din județul Botoșani, în anul 2021<sup>1</sup>

Unitatea	Localitatea	Activitatea CAEN <sup>2</sup>	Cifra de afaceri - lei -	Nr.mediu de salariați
DOLY-COM DISTRIBUTIE SRL	BOTOSANI	1011	325618	375
PROAGRO SRL	DOROHOI	111	279210	44
SAMCOM AS SRL	RACHITI	4632	241063	59
FORMENS SRL	BOTOSANI	1413	196739	889
DADYCOM SRL	RACHITI	1013	193048	66
CORNELL S FLOOR SRL	ROMA	4120	177295	173
ROLANA TEX SRL	BOTOSANI	1310	176416	222
COMCEREAL S.A.	BOTOSANI	4621	174173	26
KAUFLAND ROMANIA SCS	BOTOSANI	4711	172514	145
CARREFOUR ROMANIA	BOTOSANI	4711	169668	226
ELECTRO-ALFA INTERNATIONAL SRL	BOTOSANI	2712	154133	202
OMV PETROM MARKETING SRL	BOTOSANI	4730	151491	4
OVISIM IMPEX SRL	BOTOSANI	4639	149479	250
DEDEMAN SRL	CURTESTI	4752	149153	250
GREIF FLEXIBLES ROMANIA SRL	BOTOSANI	2222	148898	655
ELSACO ELECTRONIC SRL	BOTOSANI	4221	148026	183
LUKOIL ROMANIA SRL	BOTOSANI	4730	143466	24
SC PROFI ROM FOOD SRL	BOTOSANI	4711	113802	166
VESTRA INDUSTRY SRL	MIHAI EMINESCU	4669	111610	71
CARREMAN ROMANIA SRL	BOTOSANI	1320	97061	202
SC LIDL DISCOUNT SRL	BOTOSANI	4711	90150	35
SIMION TEHNOCONSTRUCT SRL	CURTESTI	7112	86761	69
CEREAL BAC SRL	AVRAMENI	4621	85591	27
GRUPUL DE DISTRIBUTIE ETA SRL	BOTOSANI	4639	85112	42
SIMI IMPEX SRL	DOROHOI	4730	80517	49
CEREAL LANDMAR SRL	BOTOSANI	4619	79881	2
FIVE CONTINENTS GROUP SRL	RACHITI	1051	76433	154
MEAT TEAM QUALITY SRL	BOTOSANI	4632	71561	45
REWE (ROMANIA) SRL	BOTOSANI	4711	70448	62
AGRARIA NORD SRL	BOTOSANI	111	66006	63
SAGROD SRL	DARABANI	1011	62256	156
SC LIDL DISCOUNT SRL	DOROHOI	4711	59753	25
CONREC SRL	BOTOSANI	4211	59523	158
DIACONU AGRIPLANT SRL	RACHITI	1413	57107	115
SABCO-S SRL	DOROHOI	4711	56306	84
PRODALCOM DISTRIBUTION SRL	BOTOSANI	4634	55105	71
NOVA APASERV SA	BOTOSANI	3600	53457	474
MODERN CALOR SA	BOTOSANI	3530	53151	176

<sup>1</sup> Sursa datelor : AS 2021 și date din alte surse administrative

<sup>2</sup> Activitatea codificată după Caen Rev 2



Unitatea	Localitatea	Activitatea CAEN <sup>2</sup>	Cifra de afaceri - lei -	Nr.mediu de salariatii
SANCOS SRL	CONCESTI	111	52478	16
BIG CONF SRL	BOTOSANI	4211	50219	117
CASTILIO SRL	BOTOSANI	4673	50204	78
LACTO-SOLOMONESCU SRL	VLASINESTI	1051	48851	152
ELECTRO ALFA CM SRL	BOTOSANI	2790	48764	179
ELSACO SOLUTIONS SRL	BOTOSANI	6201	48571	36
SPICUL 2 SRL	DOROHOI	1051	47862	199
SUPER SPLENDID SRL	DOROHOI	4711	47345	95
SOYBEAN AND MAYS PROD COOPERATIVA AGRICOLA	BROSCAUTI	111	45098	2
SC ALTEX ROMANIA SRL	BOTOSANI	4754	44874	38
ARTSANA ROMANIA SRL	BOTOSANI	1392	44274	636
DUMAR SRL	TRUSESTI	4719	43164	23
NORDIC ROMAR SRL	DOROHOI	4754	39985	150
ECUATOR SRL	BOTOSANI	4617	38704	39
ELECTRO ALFA SERVICII INGINERIE SRL	BOTOSANI	4222	37992	107
AGREMIN TRANS SRL	CORNI	812	36755	110
COMBUSTIBILUL SRL	BOTOSANI	4673	35413	46
ANCA FARM SRL	BOTOSANI	4773	34767	64
REGIA NATIONALA A PADURILOR ROMSILVA RA	BOTOSANI	210	33403	272
BERISTEANU IMPEX SRL	BOTOSANI	4730	33399	41
FREEFASHION SRL	RACHITI	1419	31666	187
MINDO SA	DOROHOI	2364	31274	58
BOLD IMPEX SRL	RACHITI	4110	31060	6
LEOLA-COM SRL	BOTOSANI	4711	30911	73
BRICOSTORE ROMANIA SA	BOTOSANI	4752	30608	55
PITA IMPEX SRL	BOTOSANI	4639	29458	46
ALFA BIT SRL	UNGURENI	150	28893	14
PRACTIC-COMERT-STRUGARU SRL	DARABANI	1011	28161	75
PRODALCOM SA	BOTOSANI	1101	28059	100
VULTURI SRL	CORNI	812	27536	77
JETOIL DOWNSTREAM SRL	LEORDA	4730	27100	16
COMPANIA NATIONALA "LOTERIA ROMANA" SA	BOTOSANI	9200	27002	37
REMATINVEST SRL	BOTOSANI	3832	26660	12
MIRA-COM SRL	DOROHOI	4674	26329	51
ABATORRO BEEF TRADING SRL	BOTOSANI	4632	25910	18
MEDIFLORA SRL	BOTOSANI	4773	25783	35
BAZA DE APROVIZIONARE-DESFACERE B.A.D. SA	BOTOSANI	4672	25635	38
C&A CONNECT SRL	BOTOSANI	6190	25251	4
RAP MAR SRL	SAVENI	4711	24966	45
TELEKOM ROMANIA COMMUNICATIONS SA	BOTOSANI	6110	24829	25
SEMROM IMPEX SRL	BOTOSANI	4621	24696	19
ELA-GENERAL-COM SRL	RACHITI	147	24630	10

<b>Unitatea</b>	<b>Localitatea</b>	<b>Activitatea CAEN<sup>2</sup></b>	<b>Cifra de afaceri - lei -</b>	<b>Nr.mediu de salariati</b>
SENSIBLU SRL	BOTOSANI	4773	23984	32
ADMIR SRL	BOTOSANI	4711	23949	69
SUMMER CONF SRL	BOTOSANI	1413	23170	282
MOL ROMANIA PETROLEUM PRODUCTS SRL	BOTOSANI	4730	22888	43
FIVE CONTINENTS SRL	RACHITI	1051	22884	33
GAFCO CONSTRUCT SRL	LOZNA	4120	22730	38
LUC AND DAN SRL	RACHITI	4520	22452	19
GLOBAL INVEST HOLDING SRL	DOROHOI	4752	22447	24
AST PINZARIU SRL	DOROHOI	4120	22441	54
TIHEROS COMPANY SRL	BOTOSANI	4639	22205	13
TERRA CONSTRUCTII SRL	RACHITI	1623	21498	184
MIRA-COM SRL	DOROHOI	4674	21377	21
PANDORAS COURIER SRL	BOTOSANI	5320	20644	173
SCAROM SRL	BOTOSANI	3109	20543	6
SERCONF SA	BOTOSANI	1413	19971	346
LUCA DAMILANO SRL	BOTOSANI	3109	19612	167
ABC-CON-INTERNATIONAL SRL	BOTOSANI	4120	19378	111
UNIQUE REAL ESTATE DEVELOPMENT SRL	BOTOSANI	4110	19068	7
ARLAND SRL	BOTOSANI	150	18865	32
CONSPROIECT M SRL	BOTOSANI	4120	18822	58

## Indicii prețurilor de consum 1991– 2022 – evoluția anuală

	Perioada curentă	Perioada de referință	Indicele prețurilor de consum %	Rata inflației %
TOTAL	Anul 1991	Anul 1990	270.20	<b>170.20</b>
	Anul 1992	Anul 1991	310.40	<b>210.40</b>
	Anul 1993	Anul 1992	356.10	<b>256.10</b>
	Anul 1994	Anul 1993	236.70	<b>136.70</b>
	Anul 1995	Anul 1994	132.30	<b>32.30</b>
	Anul 1996	Anul 1995	138.80	<b>38.80</b>
	Anul 1997	Anul 1996	254.80	<b>154.80</b>
	Anul 1998	Anul 1997	159.10	<b>59.10</b>
	Anul 1999	Anul 1998	145.80	<b>45.80</b>
	Anul 2000	Anul 1999	145.70	<b>45.70</b>
	Anul 2001	Anul 2000	134.50	<b>34.50</b>
	Anul 2002	Anul 2001	122.50	<b>22.50</b>
	Anul 2003	Anul 2002	115.30	<b>15.30</b>
	Anul 2004	Anul 2003	111.90	<b>11.90</b>
	Anul 2005	Anul 2004	109.00	<b>9.00</b>
	Anul 2006	Anul 2005	106.56	<b>6.56</b>
	Anul 2007	Anul 2006	104.84	<b>4.84</b>
	Anul 2008	Anul 2007	107.85	<b>7.85</b>
	Anul 2009	Anul 2008	105.59	<b>5.59</b>
	Anul 2010	Anul 2009	106.09	<b>6.09</b>
	Anul 2011	Anul 2010	105.79	<b>5.79</b>
	Anul 2012	Anul 2011	103.33	<b>3.33</b>
	Anul 2013	Anul 2012	103,98	<b>3,98</b>
	Anul 2014	Anul 2013	101.07	<b>1.07</b>
	Anul 2015	Anul 2014	99.41	<b>-0.59</b>
	Anul 2016	Anul 2015	98.45	<b>-1.55</b>
	Anul 2017	Anul 2016	101.34	<b>1.34</b>
	Anul 2018	Anul 2017	104.63	<b>4.63</b>
	Anul 2019	Anul 2018	103.83	<b>3.83</b>
	Anul 2020	Anul 2019	102.63	<b>2.60</b>
	Anul 2021	Anul 2020	105.05	<b>5.05</b>
	Anul 2022	Anul 2021	113.80	<b>13.80</b>

	Perioada curentă	Perioada de referință	Indicele prețurilor de consum %	Rata inflației %
<b>MARFURI ALIMENTARE</b>	Anul 1991	Anul 1990	286.20	<b>186.20</b>
	Anul 1992	Anul 1991	336.60	<b>236.60</b>
	Anul 1993	Anul 1992	348.90	<b>248.90</b>
	Anul 1994	Anul 1993	236.20	<b>136.20</b>
	Anul 1995	Anul 1994	131.90	<b>31.90</b>
	Anul 1996	Anul 1995	136.40	<b>36.40</b>
	Anul 1997	Anul 1996	251.40	<b>151.40</b>
	Anul 1998	Anul 1997	148.40	<b>48.40</b>
	Anul 1999	Anul 1998	127.90	<b>27.90</b>
	Anul 2000	Anul 1999	143.70	<b>43.70</b>
	Anul 2001	Anul 2000	135.70	<b>35.70</b>
	Anul 2002	Anul 2001	118.30	<b>18.30</b>
	Anul 2003	Anul 2002	114.70	<b>14.70</b>
	Anul 2004	Anul 2003	109.50	<b>9.50</b>
	Anul 2005	Anul 2004	106.10	<b>6.10</b>
	Anul 2006	Anul 2005	103.84	<b>3.84</b>
	Anul 2007	Anul 2006	103.89	<b>3.89</b>
	Anul 2008	Anul 2007	109.22	<b>9.22</b>
	Anul 2009	Anul 2008	103.25	<b>3.25</b>
	Anul 2010	Anul 2009	102.33	<b>2.33</b>
	Anul 2011	Anul 2010	106.02	<b>6.02</b>
	Anul 2012	Anul 2011	101.89	<b>1.89</b>
	Anul 2013	Anul 2012	102,96	<b>2,96</b>
Anul 2014	Anul 2013	98.37	<b>-1.63</b>	
Anul 2015	Anul 2014	96.20	<b>-3.80</b>	
Anul 2016	Anul 2015	97.43	<b>-2.57</b>	
Anul 2017	Anul 2016	102.48	<b>2.48</b>	
Anul 2018	Anul 2017	103.75	<b>3.75</b>	
Anul 2019	Anul 2018	104.69	<b>4.69</b>	
Anul 2020	Anul 2019	104.80	<b>4.80</b>	
Anul 2021	Anul 2020	103.24	<b>3.24</b>	
Anul 2022	Anul 2021	126.17	<b>26.17</b>	

	Perioada curentă	Perioada de referință	Indicele prețurilor de consum %	Rata inflației %
<b>MĂRFURI NEALIMENTARE</b>	Anul 1991	Anul 1990	267.80	<b>167.80</b>
	Anul 1992	Anul 1991	294.20	<b>194.20</b>
	Anul 1993	Anul 1992	369.00	<b>269.00</b>
	Anul 1994	Anul 1993	232.80	<b>132.80</b>
	Anul 1995	Anul 1994	129.60	<b>29.60</b>
	Anul 1996	Anul 1995	139.10	<b>39.10</b>
	Anul 1997	Anul 1996	252.50	<b>152.50</b>
	Anul 1998	Anul 1997	160.20	<b>60.20</b>
	Anul 1999	Anul 1998	152.30	<b>52.30</b>
	Anul 2000	Anul 1999	144.00	<b>44.00</b>
	Anul 2001	Anul 2000	133.10	<b>33.10</b>
	Anul 2002	Anul 2001	125.50	<b>25.50</b>
	Anul 2003	Anul 2002	116.10	<b>16.10</b>
	Anul 2004	Anul 2003	113.20	<b>13.20</b>
	Anul 2005	Anul 2004	111.30	<b>11.30</b>
	Anul 2006	Anul 2005	108.47	<b>8.47</b>
	Anul 2007	Anul 2006	104.99	<b>4.99</b>
	Anul 2008	Anul 2007	106.36	<b>6.36</b>
	Anul 2009	Anul 2008	106.22	<b>6.22</b>
	Anul 2010	Anul 2009	109.78	<b>9.78</b>
	Anul 2011	Anul 2010	106.15	<b>6.15</b>
	Anul 2012	Anul 2011	103.77	<b>3.77</b>
	Anul 2013	Anul 2012	105,19	<b>5,19</b>
Anul 2014	Anul 2013	102.45	<b>2.45</b>	
Anul 2015	Anul 2014	100.93	<b>0.93</b>	
Anul 2016	Anul 2015	98.96	<b>-1.04</b>	
Anul 2017	Anul 2016	101.41	<b>1.41</b>	
Anul 2018	Anul 2017	106.20	<b>6.20</b>	
Anul 2019	Anul 2018	103.24	<b>3.24</b>	
Anul 2020	Anul 2019	101.01	<b>1.00</b>	
Anul 2021	Anul 2020	107.08	<b>7.08</b>	
Anul 2022	Anul 2021	120.19	<b>20.19</b>	

	Perioada curentă	Perioada de referință	Indicele prețurilor de consum %	Rata inflației %
<b>SERVICII</b>	Anul 1991	Anul 1990	235.70	<b>135.70</b>
	Anul 1992	Anul 1991	280.40	<b>180.40</b>
	Anul 1993	Anul 1992	340.30	<b>240.30</b>
	Anul 1994	Anul 1993	250.80	<b>150.80</b>
	Anul 1995	Anul 1994	142.70	<b>42.70</b>
	Anul 1996	Anul 1995	146.90	<b>46.90</b>
	Anul 1997	Anul 1996	276.50	<b>176.50</b>
	Anul 1998	Anul 1997	192.10	<b>92.10</b>
	Anul 1999	Anul 1998	184.00	<b>84.00</b>
	Anul 2000	Anul 1999	153.90	<b>53.90</b>
	Anul 2001	Anul 2000	135.40	<b>35.40</b>
	Anul 2002	Anul 2001	126.80	<b>26.80</b>
	Anul 2003	Anul 2002	114.80	<b>14.80</b>
	Anul 2004	Anul 2003	114.70	<b>14.70</b>
	Anul 2005	Anul 2004	110.50	<b>10.50</b>
	Anul 2006	Anul 2005	108.20	<b>8.20</b>
	Anul 2007	Anul 2006	106.63	<b>6.63</b>
	Anul 2008	Anul 2007	108.57	<b>8.57</b>
	Anul 2009	Anul 2008	108.97	<b>8.97</b>
	Anul 2010	Anul 2009	104.78	<b>4.78</b>
	Anul 2011	Anul 2010	104.45	<b>4.45</b>
	Anul 2012	Anul 2011	105.07	<b>5.07</b>
	Anul 2013	Anul 2012	103.19	<b>3,19</b>
Anul 2014	Anul 2013	103.16	<b>3.16</b>	
Anul 2015	Anul 2014	102.04	<b>2.04</b>	
Anul 2016	Anul 2015	99.21	<b>-0.79</b>	
Anul 2017	Anul 2016	99.23	<b>-0.77</b>	
Anul 2018	Anul 2017	102.53	<b>2.53</b>	
Anul 2019	Anul 2018	103.87	<b>3.87</b>	
Anul 2020	Anul 2019	103.10	<b>3.10</b>	
Anul 2021	Anul 2020	103.10	<b>3.10</b>	
Anul 2022	Anul 2021	112.33	<b>12.33</b>	