

Cuvânt înainte



Anuarul a servit întotdeauna, de-a lungul timpului, drept sursă permanentă de informații, cunoscut fiind faptul că unul dintre obiectivele de bază ale statisticii oficiale constă în punerea la dispoziția utilizatorilor a unui volum de date statistice cât mai complet.

În acest context, "Anuarul Statistic al județului Botoșani" vine să completeze cu cele mai recente date economico-sociale, vechea ediție.

Tocmai pentru faptul că datele statistice prezintă în genere trecutul, transformându-se încă de la producerea lor istorie, a devenit deja o tradiție pentru statisticienii botoșăneni, furnizarea cât mai rapidă a indicatorilor produși și actualizarea seriilor de timp la nivel județean și regional.

Credem în continuare că informația statistică este indispensabilă tuturor agenților economici, managerilor, politicienilor, studenților și cercetătorilor, precum și celor care se interesează de viața localității sau a regiunii în care trăiesc.

Într-un județ care se dorește a fi cât mai promovat, atât în țară, în Europa cât și în lume, disparitățile dintre județe și dintre localitățile acestuia, pot reprezenta atât oportunități, cât și "amenințări", fiind realități care trebuie luate în considerare cu responsabilitate de factori de decizie.

Prin continuarea acestei publicații de referință asupra imaginii statisticii botoșănene, dorim să venim în sprijinul administrației locale, al agenților economici, în promovarea imaginii despre județul Botoșani.

Anuarul Statistic al județului Botoșani a fost elaborat prin munca statisticienilor din cadrul instituției noastre, într-o atmosferă de profesionalism și utilizând în foarte mare proporție, metodologii aliniate la normele, standardele și tehnicile de operare ale Sistemului Statistic European.

Avem convingerea că acesta va satisface nevoia de informații a multor utilizatori și că am reușit să creăm o imagine transparentă a județului, în așa fel încât anuarul acesta va fi o reală carte de vizită a acestuia și o referință în domeniul informației.

Colectivul redacțional mulțumește tuturor persoanelor din serviciile statistice și tuturor furnizorilor de date care au contribuit direct sau indirect la realizarea acestei mini-enciclopedii a județului Botoșani.

Nu în ultimul rând, mulțumește anticipat tuturor cititorilor și utilizatorilor fără de care munca statisticienilor ar fi lipsită de sens.

Colectivul D.J.S. Botoșani

CUPRINS

	- pag.
Nota metodologică generală	6
CAPITOLUL 1.	
Geografie și organizare administrativ-teritorială.....	15
1.1 Prezentarea generală a județului Botoșani.....	16
1.2 Suprafața și organizarea administrativ-teritorială.....	17
1.3 Lungimea principalelor cursuri de apă.....	17
1.4 Unitățile administrativ – teritoriale pe categorii de localități.....	18
CAPITOLUL 2. Populația.....	28
2.1 Numărul populației și structura demografică.....	35
2.1.1 Populația județului pe sexe, la recensăminte și la 1 iulie.....	35
2.1.2 Populația județului pe medii, la recensăminte și la 1 iulie.....	36
2.1.3 Populația și densitatea populației județului, la recensăminte.....	38
2.1.4 Populația județului după starea civilă, pe sexe, la recensăminte	38
2.1.5 Populația județului pe naționalități la recensăminte.....	39
2.1.6 Populația județului după religie la recensăminte.....	39
2.1.7 Gruparea localităților județului după numărul locuitorilor, la 1 iulie 2018.....	40
2.1.8 Populația județului pe grupe de vârstă, sexe și medii, la 1 iulie.....	40
2.2 Mișcarea naturală a populației.....	45
2.2.1 Mișcarea naturală a populației, pe total județ și medii.....	45
2.2.2 Născuți-vii după grupa de vârstă a părinților.....	46
2.2.3 Născuți-vii după grupa de vârstă a mamei și rangul născutului viu.....	49
2.2.4 Fertilitatea feminină pe grupe de vârstă și medii – rate de fertilitate.....	51
2.2.5 Decedați după grupa de vârstă și sexe.....	53
2.2.6 Decedați sub 1 an, după grupa de vârstă și sexe.....	55
2.2.7 Căsătorii și divorțuri pe total județ și medii.....	55
2.2.8 Căsătorii după grupa de vârstă a soților.....	56
2.2.9 Căsătorii după starea civilă a soților înainte de căsătorie.....	59
2.2.10 Divorțuri după grupa de vârstă a soților pe total județ și medii.....	60
2.2.11 Divorțuri după grupa de vârstă a soțului și durata căsătoriei.....	64
2.2.12 Divorțuri după grupa de vârstă a soției și durata căsătoriei.....	68
2.2.13 Divorțuri după cauza desfacerii căsătoriei.....	71
2.3 Durata medie a vieții, pe sexe și medii.....	72
2.4 Mișcarea migratorie a populației.....	73
2.4.1 Migrația internă determinată de schimbarea domiciliului, pe total județ și medii.....	73
2.4.2 Migrația internațională, pe total județ și medii.....	73

CAPITOLUL 3. Forța de muncă.....	75
3.1 Populația ocupată a județului, pe activitățile economiei naționale (efectiv la sfârșitul anului).....	81
3.2 Numărul mediu al salariaților, pe forme de proprietate	83
3.3 Numărul mediu al salariaților, pe activitățile economiei naționale – CAEN REV 2.....	83
3.4 Numărul mediu al salariaților, pe activități industriale – CAEN REV 2.....	84
3.5 Numărul șomerilor înregistrați la sfârșitul anului și rata șomajului pe sexe.....	85
CAPITOLUL 4. Veniturile, cheltuielile și consumul populației..	86
4.1 Câștigul salarial mediu brut lunar, pe activitățile economiei naționale, la nivel județ - CAEN REV 2.....	92
4.2 Câștigul salarial mediu net lunar pe activitățile economiei naționale, la nivel județ - CAEN REV 2.....	92
4.3 Nivelul și structura cheltuielilor totale de consum, la nivel țară.....	93
4.4 Nivelul și structura cheltuielilor totale de consum, la nivelul regiunii de Nord-Est.....	94
4.5 Consumul mediu de produse agroalimentare și băuturi alcoolice pe țară.....	95
CAPITOLUL 5. Securitate și asistență socială.....	97
5.1 Cheltuielile cu protecția socială a șomerilor.....	105
5.2 Numărul mediu al pensionarilor și pensia medie lunară.....	105
5.3 Alocația de stat pentru copii, în anul 2018.....	106
5.4 Indemnizația pentru creșterea copilului și stimulentele lunare, în anul 2018.....	106
5.5 Alocația pentru susținerea familiei, în anul 2018.....	106
5.6 Ajutoare sociale pentru asigurarea venitului minim garantat, în anul 2018.....	106
5.7 Prestații acordate persoanelor cu dizabilități, în anul 2018.....	106
CAPITOLUL 6. Sănătate.....	107
6.1 Unitățile sanitare și numărul de paturi în unitățile sanitare.....	109
6.1.1 Unitățile sanitare și numărul de paturi în unitățile sanitare – total județ.....	109
6.1.2 Unități sanitare din rețeaua particulară.....	110
6.2 Personalul medico-sanitar, pe forme de proprietate.....	111
6.3 Numărul bolnavilor internați în spitale	112
6.4 Numărul bolnavilor internați în unități medico-sociale.....	112
6.5 Decedați, pe principalele cauze de deces.....	112
CAPITOLUL 7. Educație.....	114
7.1 Învățământul, pe niveluri de educație.....	116
7.2 Absolvenții, pe niveluri de educație.....	117
7.3 Baza materială a învățământului.....	117
7.4 Învățământul liceal, pe profiluri.....	118

7.4.1	Unități de învățământ.....	118
7.4.2	Elevi înscriși în învățământul liceal.....	119
7.4.3	Personalul didactic în învățământul liceal.....	120
7.4.4	Absolvenți în învățământul liceal.....	120
CAPITOLUL 8. Cultura.....		122
8.1	Rețeaua și activitatea unităților culturale	125
8.2	Numărul și activitatea cinematografelor	126
8.3	Numărul și activitatea bibliotecilor	126
CAPITOLUL 9. Agricultură și Silvicultură.....		127
9.1	Agricultura.....	132
9.1.1	Fondul funciar după modul de folosință.....	132
9.1.2	Producția ramurii agricultură.....	132
9.1.3	Suprafața cultivată, cu principalele culturi.....	133
9.1.4	Producția agricolă vegetală, la principalele culturi.....	134
9.1.5	Producția medie la hectar, la principalele culturi.....	135
9.1.6	Suprafața viilor pe rod, producția și producția medie de struguri.....	137
9.1.7	Producția totală de fructe.....	137
9.1.8	Numărul animalelor	138
9.1.9	Producția agricolă animală	139
9.1.10	Parcul de tractoare și principalele mașini agricole	140
9.1.11	Îngrășăminte chimice și naturale folosite în agricultură.....	140
9.2	Silvicultură - fondul forestier administrat	141
CAPITOLUL 10. Conturi naționale.....		142
10.1	Principalii indicatori ai județului, pe clase de mărime a întreprinderilor în anul 2018.....	146
10.2	Indicii producției industriale și indicii cifrei de afaceri în industrie.....	146
10.3	Produsul intern brut	146
CAPITOLUL 11. Investiții – construcții - locuințe.....		147
11.1	Investiții brute realizate.....	150
11.2	Fondul de locuințe	150
11.3	Locuințe terminate	151
11.4	Locuințe terminate, după numărul de camere, pe forme de proprietate.....	152

CAPITOLUL 12. Dotarea cu utilități.....	153
12.1 Rețeaua și volumul apei potabile distribuite	155
12.2 Rețeaua și volumul gazelor naturale distribuite.....	155
12.3 Canalizare publică și spații verzi.....	156
12.4 Străzi orașenești.....	156
CAPITOLUL 13. Transporturi, poștă și telecomunicații.....	157
13.1 Linii de cale ferată în exploatare.....	160
13.2 Drumuri publice.....	160
13.3 Autovehicule înscrise în circulație la sfârșitul anului.....	161
13.4 Transportul urban de pasageri.....	162
13.5 Activități de poștă și telecomunicații.....	162
CAPITOLUL 14. Turism.....	163
14.1 Structuri de primire turistică, cu funcțiuni de cazare turistică.....	165
14.2 Capacitatea de cazare turistică existentă.....	166
14.3 Capacitatea de cazare turistică în funcțiune.....	166
14.4 Sosiri în structurile de primire turistică, cu funcțiuni de cazare turistică.....	166
14.5 Înnoptări în structurile de primire turistică, cu funcțiuni de cazare turistică.....	167
14.6 Indicii de utilizare netă a capacității de cazare turistică în funcțiune.....	167
14.7 Principalele atracții turistice ale județului Botoșani.....	167
CAPITOLUL 15. Comerț și servicii de piață.....	170
15.1 Exportul și importul pe principalele grupe de mărfuri, în anul 2018.....	175
15.2 Comerțul cu ridicata și cu amănuntul, repararea autovehiculelor, motocicletelor și a bunurilor personale și de uz gospodăresc, în anul 2018.....	177
15.3 Servicii de piață pe activități, în anul 2018.....	179
15.4 Servicii de transporturi, depozitare și comunicații pe activități, în anul 2018....	182
CAPITOLUL 16.	
Statistică pe unitățile administrativ - teritoriale ale județului.....	183
16.1 Populația stabilă la recensămintele din anii 1977, 1992, 2002 și 2011.....	184
16.2 Populația după domiciliu și densitatea populației la 1 iulie 2018.....	186
16.3 Populația după domiciliu pe grupe de vârstă, sexe și localități . la 1 iulie 2018	188
16.4 Mișcarea naturală și migratorie a populației în anul 2018.....	194
16.5 Forța de muncă, în anul 2018.....	197
16.6 Numărul unităților locale active, în anul 2018.....	199
16.7 Cifra de afaceri, în anul 2018.....	201

16.8	Investiții nete, în anul 2018.....	203
16.9	Învățământul, în anul școlar 2018/2019.....	205
16.10	Rețeaua sanitară proprietate publică și privată, în anul 2018.....	207
16.11	Personalul sanitar, în anul 2018.....	210
16.12	Balanța fondului de locuințe, la 31 decembrie 2018.....	212
	Anexe	214
*	Principalele unități locale active din județul Botoșani, în anul 2018.....	214
**	Indicii prețurilor de consum 1991-2019 - evoluția anuală.....	218

NOTĂ METODOLOGICĂ GENERALĂ

1. Cadrul legal privind activitatea statistică este statuat prin Legea nr. 226 / 2009 a organizării și funcționării statisticii oficiale în România, cu modificările și completările ulterioare. În lege se regăsesc contextul și prevederile care definesc elementele constitutive ale procesului statistic, respectiv, colectarea, procesarea, analiza, diseminarea datelor statistice, dezvoltarea culturii statistice, constituirea și administrarea seriilor de date statistice oficiale, cu caracter demografic, social, economic, financiar și juridic, precum și principiile fundamentale care stau la baza funcționării statisticii oficiale în România.

Statistica oficială în România este organizată și coordonată de Institutul Național de Statistică, organ de specialitate al Administrației Publice Centrale, în subordinea Guvernului, finanțat de la bugetul de stat.

Institutul Național de Statistică este autorizat să solicite și să obțină, cu titlu gratuit, date statistice de la toate persoanele fizice și juridice, rezidente sau nerezidente în România, care își desfășoară activitatea pe teritoriul României.

Principiile pe care se întemeiază activitatea statistică, în deplină concordanță cu principiile fundamentale privind funcționarea statisticii într-o societate democratică, adoptate pe plan internațional, constau în:

independență profesională; imparțialitate; obiectivitate; fiabilitate; confidențialitatea informațiilor statistice și eficiența costurilor.

Atât contextul general, cât și principiile de funcționare a statisticii, precum și producerea de date statistice de calitate, armonizate cu normele și standardele Uniunii Europene, conferă rezultatelor activității statistice garanția satisfacerii cerințelor utilizatorilor de date statistice.

2. Sursele de date statistice. Datele prezentate în Anuarul Statistic sunt rezultatul a două categorii de surse:

- **cercetările statistice exhaustive sau prin sondaj cuprinse în Programul Statistic Național Anual (PSNA);**
- **surse administrative.**

3. Programul Statistic Național Anual (PSNA) reprezintă instrumentul de bază prin care Institutul Național de Statistică și ceilalți producători de statistici oficiale sunt autorizați să realizeze colectarea, stocarea, procesarea, analiza și diseminarea datelor statistice oficiale, în vederea asigurării informațiilor necesare utilizatorilor interni, precum și a celor ce decurg din legislația Uniunii Europene și din recomandările altor organizații internaționale.

Programul Statistic Național Anual cuprinde informații, responsabilități, resurse și termene de realizare, cu privire la: cercetări statistice; lucrări de sinteză, studii și analize statistice; publicații statistice.

Programul Statistic Național Anual se avizează de Consiliul Statistic Național și se aprobă prin hotărâre a Guvernului.

Cercetările statistice prevăzute în directive, regulamente și decizii ale Uniunii Europene sunt incluse în Programul Statistic Național Anual.

4. Cercetarea statistică reprezintă o lucrare complexă de culegere, prelucrare, analiză și diseminare a datelor cu privire la starea și evoluția fenomenelor și proceselor economice și sociale. Cercetarea statistică se realizează pe bază de proiecte în care sunt definite concepte generale, scopul cercetării și instrumentarul statistic ce stă la baza acesteia (modul de organizare a cercetării; chestionarul, clasificările, nomenclatoarele, normele, instrucțiunile etc.). Potrivit criteriului sferei de cuprindere, datele din Anuarul Statistic au fost determinate pe baza a două tipuri de cercetări statistice:

➤ **Cercetare statistică exhaustivă** (totală). În cadrul acestui tip de cercetare datele sunt înregistrate de la toate unitățile populației statistice, denumită și colectivitate statistică, bine delimitată. Populația statistică desemnează totalitatea elementelor supuse observării statistice, de aceeași natură, asemănătoare sau omogene din punctul de vedere al anumitor criterii. Prin astfel de cercetări statistice exhaustive se obțin rezultate detaliate în diferite structuri administrative, geografice, grupări pe activități potrivit Clasificării Activităților din Economia Națională (CAEN) etc.

Cele mai cunoscute cercetări exhaustive sunt recensămintele populației și ale locuințelor, recensământul produselor și serviciilor industriale, recensământul general agricol.

➤ **Cercetare statistică prin sondaj**. În cadrul acestui tip de cercetare, datele sunt înregistrate doar de la o parte a populației statistice, numită eșantion. Eșantionul este determinat pe baza criteriilor de reprezentativitate, prin utilizarea unor metode probabiliste, ale căror rezultate sunt extinse la întreaga populație statistică.

5. Sursele administrative reprezintă sursele de evidență organizate și deținute de organisme ale administrației publice sau non-guvernamentale pentru alte scopuri decât cele statistice. Sunt utilizate numai acele surse care au un potențial adecvat cerințelor statistice și corespund rigorilor științifice de sferă de cuprindere, calitate și completitudine care le fac utilizabile și în scopuri statistice. Folosirea acestor surse de date și informații în scopuri statistice se realizează fie direct, ca date de bază (asimilate datelor statistice), fie prin prelucrări și adaptări corespunzătoare pentru a satisface cerințele de calitate, comparabilitate și coerență, fie pentru reconciliere și validarea datelor statistice obținute în urma cercetărilor statistice.

6. Sfera de cuprindere a datelor. Datele prezentate în Anuarul Statistic caracterizează ansamblul economiei naționale, cu excepția cazurilor când, prin notele specifice care prefațează fiecare capitol al Anuarului, se precizează altfel.

7. Mărimile statistice folosite:

În Anuar sunt prezentate, cu precădere, **date absolute** și **date relative** (indici, ponderi, indicatori de intensitate etc.).

➤ **Indicatorul statistic** este expresia numerică a unor fenomene, procese, activități sau categorii economice sau sociale, manifestate în timp, spațiu și structuri.

➤ **Indicele** este un raport între valori ale aceleiași variabile înregistrate în unități de timp sau teritoriale diferite.

Indicii statistici utilizați în Anuar sunt:

- **Indicele Laspeyres** este o medie aritmetică ponderată a indicilor individuali ai aceleiași variabile; ponderile utilizate sunt cele din perioada de bază;

- **Indicele Paasche** este o medie aritmetică ponderată a indicilor individuali ai aceleiași variabile; ponderile utilizate fiind din perioada curentă.

➤ **Unitatea statistică** este un obiect al cercetării și purtător al caracteristicilor statistice urmărite prin program.

➤ **Unitatea de observare** este acea entitate de la care/pentru care sunt colectate date și informații primare, pe baza căreia se construiesc statistici.

➤ **Unitatea de raportare** este entitatea care furnizează datele și informațiile primare în cadrul unei cercetări statistice.

➤ **Unitatea cu personalitate juridică** reprezintă entitatea (întreprinderea, societatea comercială, asociația, instituția bugetară, organizația fără scop patrimonial etc.) care desfășoară o activitate economică, are contabilitate proprie și ia decizii în exercitarea funcției principale.

➤ **Unitatea fără personalitate juridică** reprezintă o persoană, o gospodărie, o familie, o asociație sau orice altă entitate ce nu dispune de autonomie de decizie în exercitarea funcției principale.

8. Datele în prețuri curente se referă la volumul producției, veniturilor, cheltuielilor sau valoarea produselor, serviciilor etc. exprimate în prețurile anului curent. Valorile din diferite perioade în prețuri curente nu sunt direct comparabile și, în consecință, nu pot fi utilizate la calculul indicilor fără a fi, în prealabil, deflate cu indicii de prețuri corespunzători.

9. Formele de proprietate sunt:

➤ **proprietate majoritară de stat** - cuprinde capitalul integral de stat, public, de interes național și local și mixt, unde statul deține 50% și peste din capitalul social;

➤ **proprietate majoritar privată** - cuprinde capitalul integral privat, mixt, în care peste 50% din capitalul social este privat, capital integral străin, cooperatist și obștesc. Tot aici sunt cuprinse și activitățile desfășurate de către persoanele fizice și/sau gospodăriile populației.

10. Clasificări și nomenclatoare. Sunt principalele instrumente care fac posibilă structurarea după criterii obiective și corecte a unităților statistice, a proceselor și fenomenelor observate. Clasificările utilizate în Anuar, potrivit diferitelor scopuri sau diferitelor domenii de activitate, sunt:

- **Clasificarea Activităților din Economia Națională (CAEN)** reprezintă un sistem coordonat și coerent de grupare, după criterii științifice de omogenitate, a datelor referitoare la unitățile statistice.

- În Anuar este utilizată versiunea actualizată a CAEN, respectiv **CAEN Rev. 2**, implementată prin Ordinul nr. 337 / 2007 al Președintelui Institutului Național de Statistică, publicat în Monitorul Oficial nr. 293 / 2007 și revizuit în Monitorul Oficial nr. 403/2008. CAEN Rev. 2 respectă standardele europene, fiind total armonizată cu Nomenclatorul Activităților din Comunitatea Europeană NACE Rev. 2.

Structura CAEN Rev. 2 este următoarea:

- Secțiuni - codificate printr-o literă;
- Diviziuni - codificate prin două cifre;
- Grupe - codificare prin trei cifre;
- Clase - codificate prin patru cifre.

Pentru interpretarea corectă a structurii datelor potrivit CAEN Rev. 2, în „Anexa nr. 1” a Notei metodologice generale se prezintă clasificarea la nivelul secțiunilor și diviziunilor.

- **Gruparea după mărime a întreprinderilor;**

- **Clasificarea produselor asociate activităților utilizată de Uniunea Europeană - CPA;**

- **Clasificarea produselor și serviciilor asociate activităților - CPSA 2015**, în conformitate cu Ordinul Președintelui Institutului Național de Statistică nr. 236 din data de 11.V.2015, publicat în Monitorul Oficial al României, Partea I nr. 395 bis în data de 05.VI.2015.

CPSA 2015 reprezintă o detaliere a CAEN Rev. 2, prin ordonarea după principiul omogenității a tuturor familiilor de produse și servicii pe niveluri ierarhice succesive.

CPSA 2015 asigură informații pentru:

- satisfacerea cerințelor de agregare și detaliere a datelor referitoare la producția de bunuri și servicii;
- identificarea sistematizată a produselor și serviciilor din economia națională;
- compararea și interpretarea unitară a datelor statistice.

CPSA 2015 este total armonizată cu Clasificarea Produselor asociate Activităților (CPA Ver.2.1) utilizată în cadrul UE.

- **PRODRUM - Nomenclatorul de produse și servicii industriale** elaborat de Institutul Național de Statistică (INS) și utilizat pentru cercetări statistice privind producția industrială. Nomenclatorul PRODRUM este total armonizat cu lista PRODCOM utilizată în cadrul Uniunii Europene. Legătura CAEN Rev. 2 cu PRODRUM este asigurată la nivel de patru cifre (clasă),

întrucât pozițiile din cadrul nomenclatorului PRODRUM sunt rezultatul detalierii subclaselor elementare CPSA 2015.

11. Definirea activităților. În practică, majoritatea unităților de producție efectuează activități cu caracter mixt, respectiv activitate principală, activități secundare și activități auxiliare. Identificarea activității secundare este necesară pentru a încadra o unitate într-o anumită poziție din CAEN Rev. 2.

- **Activitatea principală**, în sensul clasificării, este identificată prin metoda ordinii descrescătoare (de sus în jos). Ea reprezintă cea activitate care contribuie în cea mai mare măsură la valoarea adăugată totală a unității luate în considerare.
- **Activitatea secundară** este orice altă activitate din cadrul unității producătoare de bunuri sau servicii.
- **Activitatea auxiliară** este o activitate conexasă, indispensabilă funcționării unei entități, precum: contabilitate, transport, depozitare, achiziționare promovare, întreținere și reparație etc.

12. Împărțirea teritorială. Din punct de vedere al structurii teritoriale, datele din Anuar sunt prezentate la nivel național (pe întreaga țară), precum și pe diferite unități teritoriale, în funcție de specificul indicatorilor. Unitățile teritoriale, după statutul lor, sunt administrative (comună, oraș, oraș-municipiu, județ) și non-administrative (macroregiune și regiune de dezvoltare).

Până în anul 1998, prin lucrările și publicațiile statistice, s-au prelucrat și diseminat, de regulă, doar date la nivel de județ, municipii, orașe și comune. Începând din anul 1998, în structura teritorială și, ca urmare, în publicațiile statistice, au fost prezentate date și la nivelul regiunilor de dezvoltare.

Începând cu ediția 2008, potrivit Legii nr. 315/2004 privind dezvoltarea regională în România, în structura teritorială sunt prezentate date și la nivelul macroregiunilor.

Acestea sunt constituite conform Legii privind stabilirea nomenclatorului unităților teritoriale statistice din România și cerințelor Regulamentului CE nr. 1059/2003 al Parlamentului și al Consiliului European privind stabilirea unui Nomenclator al Unităților Teritoriale de Statistică – NUTS, publicat în Jurnalul Oficial al Uniunii Europene nr. L 154/2003.

CLASIFICAREA ACTIVITĂȚILOR DIN ECONOMIA NAȚIONALĂ CAEN Rev. 2
 (aprobat prin Ordinul nr. 337/20.IV.2007 privind actualizarea Clasificării activităților din economia națională - CAEN,
 publicat în M.O. nr. 293/03.V.2007 și revizuit în M.O. nr. 403/29.V.2008)

Secțiune	Diviziune	Denumire
A		AGRICULTURĂ, SILVICULTURĂ ȘI PESCUIT
	01	Agricultură, vânătoare și servicii anexe
	02	Silvicultură și exploatare forestieră
	03	Pescuitul și acvacultura
B		INDUSTRIA EXTRACTIVĂ
	05	Extracția cărbunelui superior și inferior
	06	Extracția petrolului brut și a gazelor naturale
	07	Extracția minereurilor metalifere
	08	Alte activități extractive
	09	Activități de servicii anexe extracției
C		INDUSTRIA PRELUCRĂTOARE
	10	Industria alimentară
	11	Fabricarea băuturilor
	12	Fabricarea produselor din tutun
	13	Fabricarea produselor textile
	14	Fabricarea articolelor de îmbrăcăminte
	15	Tăbăcirea și finisarea pieilor; fabricarea articolelor de voiaj și marochinărie, harnașamentelor și încălțăminte; prepararea și vopsirea blănurilor
	16	Prelucrarea lemnului, fabricarea produselor din lemn și plută, cu excepția mobilei; fabricarea articolelor din paie și din alte materiale vegetale împletite
	17	Fabricarea hârtiei și a produselor din hârtie
	18	Tipărire și reproducerea pe suporti a înregistrărilor
	19	Fabricarea produselor de cocserie și a produselor obținute din prelucrarea țițeiului
	20	Fabricarea substanțelor și a produselor chimice
	21	Fabricarea produselor farmaceutice de bază și a preparatelor farmaceutice
	22	Fabricarea produselor din cauciuc și mase plastice
	23	Fabricarea altor produse din minerale nemetalice
24	Industria metalurgică	
25	Industria construcțiilor metalice și a produselor din metal, exclusiv mașini, utilaje și instalații	
26	Fabricarea calculatoarelor și a produselor electronice și optice	
27	Fabricarea echipamentelor electrice	
28	Fabricarea de mașini, utilaje și echipamente n.c.a.	

Secțiune	Diviziune	Denumire
	29	Fabricarea autovehiculelor de transport rutier, a remorcilor și semiremorcilor
	30	Fabricarea altor mijloace de transport
	31	Fabricarea de mobilă
	32	Alte activități industriale n.c.a
	33	Repararea, întreținerea și instalarea mașinilor și echipamentelor
D		PRODUCȚIA ȘI FURNIZAREA DE ENERGIE ELECTRICĂ ȘI TERMICĂ, GAZE, APĂ CALDĂ ȘI AER CONDIȚIONAT
	35	Producția și furnizarea de energie electrică și termică, gaze, apă caldă și aer condiționat
E		DISTRIBUȚIA APEI; SALUBRITATE, GESTIONAREA DEȘEURILOR, ACTIVITĂȚI DE DECONTAMINARE
	36	Captarea, tratarea și distribuția apei
	37	Colectarea și epurarea apelor uzate
	38	Colectarea, tratarea și eliminarea deșeurilor
	39	Activități de recuperare a materialelor reciclabile Activități și servicii de decontaminare
F		CONSTRUCȚII
	41	Construcții de clădiri
	42	Lucrări de geniu civil
	43	Lucrări speciale de construcții
G		COMERȚ CU RIDICATA ȘI CU AMĂNUNTUL; REPARAREA AUTOVEHICULELOR ȘI A MOTOCICLETELOR
	45	Comerț cu ridicata și cu amănuntul, întreținerea și repararea autovehiculelor și a motocicletelor
	46	Comerț cu ridicata cu excepția comerțului cu autovehicule și motociclete motorcycles
	47	Comerț cu amănuntul, cu excepția autovehiculelor și motocicletelor
H		TRANSPORT ȘI DEPOZITARE
	49	Transporturi terestre și transporturi prin conducte
	50	Transporturi pe apă
	51	Transporturi aeriene
	52	Depozitare și activități auxiliare pentru transporturi
	53	Activități de poștă și de curier
I		HOTELURI ȘI RESTAURANTE
	55	Hoteluri și alte facilități de cazare
	56	Restaurante și alte activități de servicii de alimentație

Secțiune	Diviziune	Denumire
J		INFORMAȚII ȘI COMUNICAȚII
	58	Activități de editare Publishing activities
	59	Activități de producție cinematografică, video și de programe de televiziune; înregistrări audio și activități de editare muzicală
	60	Activități de difuzare și transmitere de programe
	61	Telecomunicații
	62	Activități de servicii în tehnologia informației
	63	Activități de servicii informatice
K		INTERMEDIERI FINANCIARE ȘI ASIGURĂRI
	64	Intermedieri financiare, cu excepția activităților de asigurări și ale fondurilor de pensii
	65	Activități de asigurări, reasigurări și ale fondurilor de pensii (cu excepția celor din sistemul public de asigurări sociale)
	66	Activități auxiliare intermediarilor financiare, activități de asigurare și fonduri de pensii
L		TRANZACȚII IMOBILIARE
	68	Tranzacții imobiliare
M		ACTIVITĂȚI PROFESIONALE, ȘTIINȚIFICE ȘI TEHNICE
	69	Activități juridice și de contabilitate
	70	Activități ale direcțiilor (centralelor), birourilor administrative centralizate; activități de management și de consultanță în management
	71	Activități de arhitectură și inginerie; activități de testări și analiză tehnică
	72	Cercetare-dezvoltare
	73	Publicitate și activități de studiere a pieței
	74	Alte activități profesionale, științifice și tehnice
	75	Activități veterinare
N		ACTIVITĂȚI DE SERVICII ADMINISTRATIVE ȘI ACTIVITĂȚI DE SERVICII SUPOORT
	77	Activități de închiriere și leasing
	78	Activități de servicii privind forța de muncă
	79	Activități ale agențiilor turistice și a tur-operatorilor; alte servicii de rezervare și asistență turistică
	80	Activități de investigații și protecție
	81	Activități de peisagistică și servicii pentru clădiri
	82	Activități de secretariat, servicii suport și alte activități de servicii prestate în principal întreprinderilor

Secțiune	Diviziune	Denumire
O		ADMINISTRAȚIE PUBLICĂ ȘI APĂRARE; ASIGURĂRI SOCIALE DIN SISTEMUL PUBLIC
	84	Administrație publică și apărare; asigurări sociale din sistemul public
P		ÎNVĂȚĂMÂNT
	85	Învățământ
Q		SĂNĂTATE ȘI ASISTENȚĂ SOCIALĂ
	86	Activități referitoare la sănătatea umană
	87	Servicii combinate de îngrijire medicală și asistență socială, cu cazare
	88	Activități de asistență socială, fără cazare
R		ACTIVITĂȚI DE SPECTACOLE, CULTURALE ȘI RECREATIVE
	90	Activități de creație și interpretare artistică
	91	Activități ale bibliotecilor, arhivelor, muzeelor și alte activități culturale
	92	Activități de jocuri de noroc și pariuri
	93	Activități sportive, recreative și distractive
S		ALTE ACTIVITĂȚI DE SERVICII
	94	Activități asociative diverse
	95	Reparații de calculatoare, de articole personale și de uz gospodăresc
	96	Alte activități de servicii
T		ACTIVITĂȚI ALE GOSPODĂRIILOR PRIVATE ÎN CALITATE DE ANGAJATOR DE PERSONAL CASNIC; ACTIVITĂȚI ALE GOSPODĂRIILOR PRIVATE DE PRODUCERE DE BUNURI ȘI SERVICII DESTINATE CONSUMULUI PROPRIU
	97	Activități ale gospodăriilor private în calitate de angajator de personal casnic personnel
	98	Activități ale gospodăriilor private de producere de bunuri și servicii destinate consumului propriu
	99	
U		ACTIVITĂȚI ALE ORGANIZAȚIILOR ȘI ORGANISMELOR EXTRATERITORIALE
	99	Activități ale organizațiilor și organismelor extrateritoriale

PRESCURTĂRI FOLOSITE PENTRU UNITĂȚILE DE MĂSURĂ

U.M.	= unitate de măsură
mm	= milimetru
m	= metru
m ²	= metru pătrat
m ³	= metru cub
ha (10000 m ²)	= hectar
km	= kilometru
km ²	= kilometru pătrat
kg	= kilogram
t	= tonă
tdw	= tonă deadweight
l	= litru
dal	= decalitr
hl	= hectolitr
W	= watt
kW	= kilowatt
kWh	= kilowatt - oră
CP	= cal putere
kcal	= kilocalorie
Gcal	= gigacalorie
nr.	= număr
%	= procent
mii	= mii
mil.	= milion
echiv.	= echivalent
S.A.	= substanță activă
buc.	= bucată
per.	= pereche
garnit.	= garnitură
n.c.a.	= neclasificate altundeva

SIMBOLURI FOLOSITE

-	= nu este cazul
...	= lipsă date

Capitolul 1 :

GEOGRAFIE și ORGANIZARE ADMINISTRATIV - TERITORIALĂ

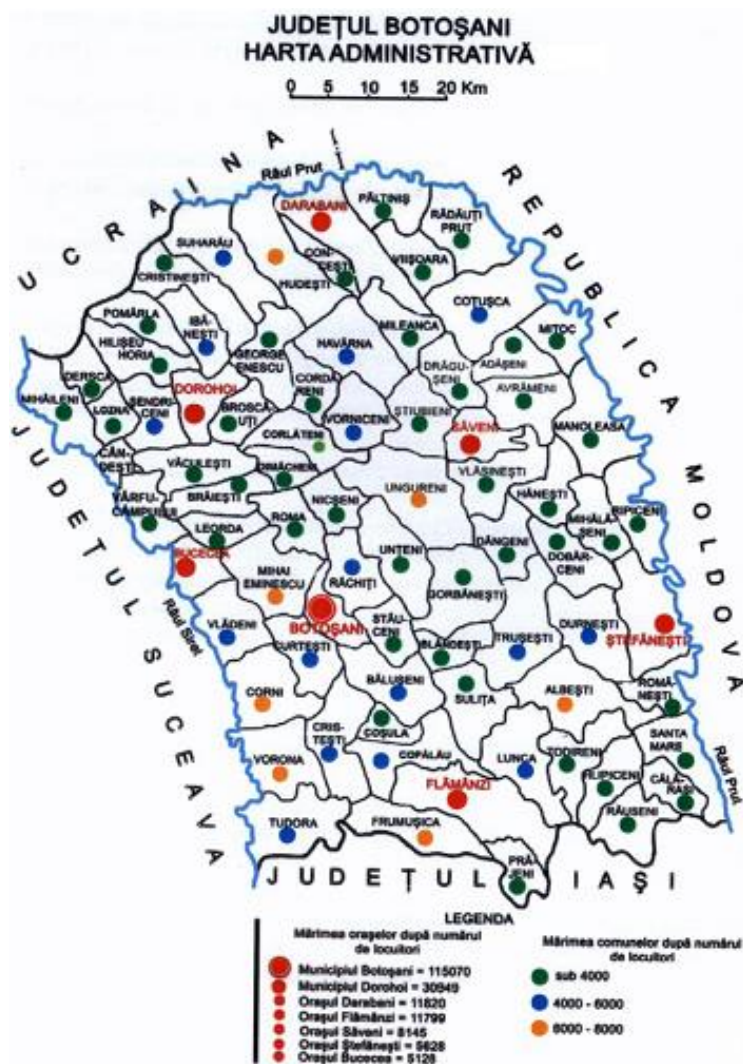

Capitolul 1 . GEOGRAFIE și ORGANIZARE ADMINISTRATIV – TERITORIALĂ

- 1.1. *Prezentarea generală a județului Botoșani*
- 1.2. *Suprafața și organizarea administrativ-teritorială*
- 1.3. *Lungimea principalelor cursuri de apă*
- 1.4. *Unitățile administrativ – teritoriale pe categorii de Localități*

Sursa datelor :

- Publicații ale Institutului Național de Statistică
- Serii de date statistice, la nivel de județ

1.1 Prezentarea generală a județului Botoșani

Județul Botoșani este situat în colțul de nord-est al țării, la granița cu Ucraina și Republica Moldova, ceilalți vecini fiind județele Iași la sud și Suceava la vest. În județ se află cea mai nordică localitate a țării (Horodiștea – 48 gr.15min.06sec. latitudine nordică).

Municipiul Botoșani este principalul oraș și centrul administrativ al județului. Atât județul cât și municipiul sunt menționate pentru prima dată în documente istorice începând cu anul 1439.

Cu toate acestea, municipiul Botoșani este mult mai vechi decât înregistrarea din aceste documente. Situarea pe drumurile comerțului de tranzit din Moldova medievală ce legau marile centre comerciale europene a făcut ca orașul Botoșani să fie numit centrul administrativ al județului încă din anul 1741, fiind și o importantă piață de schimb pentru comerțul cu animale și produse agricole. Numeroase organizări teritoriale au făcut ca suprafața județului să sufere modificări.

Suprafața totală a județului a fost în 1938 de 4062 kmp, dar s-a extins până la 4986 kmp în 1996, menținându-se aceeași și în anul 2013, ceea ce reprezintă 2,1% din teritoriul național.

Teritoriul județului este împărțit din punct de vedere administrativ în: sate, comune, orașe, municipii.

Satul este cea mai mică unitate teritorială, având caracteristicile așezărilor de tip rural.

Comuna este unitatea administrativ-teritorială care cuprinde populația rurală unită prin comunitate de interese și tradiții, fiind alcătuită din unul sau mai multe sate (din care unul este reședința de comună).

Orașul reprezintă o concentrare umană cu o funcție administrativă și un mod de viață specific ariilor urbane și o structură profesională a populației în care predomină cea ocupată în ramurile neagricole.

Municipiul este un oraș cu un rol economic, social, politic și cultural însemnat având, de regulă, funcție administrativă.

Județul reprezintă unitatea administrativ-teritorială tradițională în România, alcătuită din orașe și comune, în funcție de condițiile geografice, economice, social-politice și de legăturile culturale și tradiționale ale populației. Teritoriul României este organizat în 42 de județe (inclusiv Municipiul București). Ca unități teritoriale (non-administrative) au fost create **opt regiuni de dezvoltare**, constituite prin reuniunea mai multor județe.

Există o rețea densă de ape. Lacurile și apele curgătoare cuprind 138,3 kmp din suprafața județului (2,8%). Principalele ape curgătoare sunt : Prutul, Siretul, Jijia, Bașeu, iar cele mai mari iazuri sunt cele de la Negreni și Sulița cunoscute și ca importante centre piscicole. Cea mai mare acumulare de ape se află pe râul Prut, la granița județului cu Republica Moldova - lacul de acumulare de la Stânca, comuna Ștefănești, cu o capacitate de 1,4 miliarde metri cubi și o suprafață ocupată de 5900 ha (la nivel normal). Scopul acestei acumulări este prevenirea inundațiilor, irigarea terenurilor agricole și alimentarea cu apă potabilă a localităților din zonă. Această acoperire de ape situează județul Botoșani pe locul al 16-lea între județele României ca proporție de apă față de uscat.

Poziția matematică a județului Botoșani, străbătut de paralela de 48⁰ lat. N, arată că acesta se situează în plină **zonă climatică temperată**, iar localizarea județului în partea de sud – est a Europei Centrale, pe meridianul de 27⁰ long. E, în plin spațiu continental, relativ departe de principalele

surse de umiditate ale continentului și țării noastre (în special față de Oceanul Atlantic), pune în evidență și *caracterul continental al climei cu influențe scandinav – baltice*.

Județul Botoșani este bogat în zăcăminte de argilă, betonită și posedă depozite de tufă calcaroasă, formată de izvoarele bogate în piatră de var (oxid de calciu). Pe valea râului Prut se află formațiuni de roci de piatră de var. Alte argile și marne sunt răspândite pe arie întinsă a județului. Există de asemenea importante zăcăminte de turbă (zona Dersca). Surse geologice ale județului Botoșani cuprind nisipuri de înaltă calitate și depozite de piatră de var, andezite și sulf.

Județul este, de asemenea, cunoscut pentru parcurile și pădurile sale, în special în jurul municipiului Botoșani situat la o altitudine medie de 130m. Există păduri în apropierea orașului iar în zona localității Tudora se află o rezervație de arbori de tisa. Cu toate acestea, numai 11,5 % din teritoriul său este acoperit cu păduri și vegetație forestieră.

	Punctul extrem (localitatea)	Vecini	Longitudinea estică	Latitudine nordică
NORD	satul Horodiștea	Republica Moldova	26°40'	48°16'
SUD	comuna Prăjeni	județul Iași	27°02'	47°26'
EST	comuna Santa Mare	Republica Moldova	27°23'	47°35'
VEST	comuna Mihăileni	județul Suceava	26°06'	47°58'

Sursa de date : Oficiul de Cadastru și Publicitate Imobiliară Botoșani

1.2 Suprafața și organizarea administrativ - teritorială

Suprafața totală (ha)	498569
Numărul municipiilor și orașelor	7
din care : municipii	2
Numărul comunelor	71
Numărul satelor	333
din care : sate ce aparțin de orașe	11

1.3 Lungimea principalelor cursuri de apă

Denumirea cursului de apă	Lungimea cursului de apă – km -	
	Total România	din care: Județul Botoșani
Siret	559	125
Prut	742	236
Ijia	275	144
Sitna	78	78
Bașeu	118	118
Bahlui	119	8

1.4 Unitățile administrativ – teritoriale pe categorii de localități

Tipul unității	Denumirea	Localități componente
MUNICIPIU	BOTOSANI	
		BOTOSANI
MUNICIPIU	DOROHOI	
		DOROHOI
		DEALU MARE
		LOTURI ENESCU
		PROGRESUL
ORAS	BUCECEA	
		BUCECEA
		CALINESTI
		BOHOGHINA
ORAS	DARABANI	
		DARABANI
		BAJURA
		ESANCA
		LISMANITA
ORAS	FLAMANZI	
		FLAMANZI
		NICOLAE BALCESCU
		POIANA
		CHITOVENI
		PRISACANI
ORAS	SAVENI	
		SAVENI
		BODEASA
		BOZIENI
		CHISCARENI
		PETRICANI
		SAT NOU
ORAS	STEFANESTI	
		STEFANESTI
		BADIUTI
		BOBULESTI
		STANCA
		STEFANESTI-SAT
COMUNA	ADASENI	
		ADASENI
		ZOITANI
COMUNA	ALBESTI	
		ALBESTI
		BUIMACENI
		COSTIUGENI

Tipul unității	Denumirea	Localități componente
		JIJIA
		MASCATENI
		TUDOR VLADIMIRESCU
COMUNA	AVRAMENI	
		AVRAMENI
		AUREL VLAICU
		DIMITRIE CANTEMIR
		ICHIMENI
		PANAITOAIA
		TIMUS
		TUDOR VLADIMIRESCU
COMUNA	BALUSENI	
		BALUSENI
		BALUSENII NOI
		BUZENI
		COSULENI
		DRAXINI
		ZAICESTI
COMUNA	BLANDESTI	
		BLANDESTI
		CERCHEJENI
		SOLDANESTI
COMUNA	BRAESTI	
		BRAESTI
		POIANA
		POPENI
		VILCELELE
COMUNA	BROSCAUTI	
		BROSCAUTI
		SLOBOZIA
COMUNA	CALARASI	
		CALARASI
		LIBERTATEA
		PLESANI
COMUNA	CANDESTI	
		CANDESTI
		CALINESTI
		TALPA
		VITCANI
COMUNA	CONCESTI	
		CONCESTI
		MOVILENI
COMUNA	COPALAU	
		COPALAU
		CERBU
		COTU

Tipul unității	Denumirea	Localități componente
COMUNA	CORDARENI	
		CORDARENI
		GRIVITA
		SLOBOZIA
COMUNA	CORLATENI	
		CORLATENI
		CARASA
		PODENI
		VLADENI
COMUNA	CORNI	
		CORNI
		BALTA ARSA
		MESTEACAN
		SARAFINESTI
COMUNA	COSULA	
		COSULA
		BUDA
		PADURENI
		SUPITCA
COMUNA	COTUSCA	
		COTUSCA
		AVRAM IANCU
		COTU MICULINTI
		CRASNALEUCA
		GHIRENI
		MIHAIL KOGALNICEANU
		NICHITENI
		NICOLAE BALCESCU
		PUTURENI
COMUNA	CRISTESTI	
		CRISTESTI
		ONEAGA
		SCHIT-ORASENI
		UNGUROAIA
COMUNA	CRISTINESTI	
		CRISTINESTI
		BARANCA
		DAMILENI
		DRAGALINA
		FUNDU HERTII
		POIANA
COMUNA	CURTESTI	
		CURTESTI
		AGAFTON
		BAICENI
		HUDUM

Tipul unității	Denumirea	Localități componente
		MANASTIREA DOAMNEI
		ORASENI-DEAL
		ORASENI-VALE
COMUNA	DANGENI	
		DANGENI
		HULUB
		IACOBENI
		STRAHOTIN
COMUNA	DERSCA	
		DERSCA
COMUNA	DIMACHENI	
		DIMACHENI
		MATEIENI
		RECIA-VERBIA
COMUNA	DOBARCENI	
		DOBARCENI
		BIVOLARI
		BRATENI
		CISMANESTI
		LIVADA
		MURGUTA
COMUNA	DRAGUSENI	
		DRAGUSENI
		PODRIGA
		SARATA-DRAGUSENI
COMUNA	DURNESTI	
		DURNESTI
		BABICENI
		BARSANESTI
		BROSTENI
		CUCUTENI
		GURANDA
COMUNA	FRUMUSICA	
		FRUMUSICA
		BOSCOTENI
		RADENI
		SENDRENI
		STORESTI
		VLADENI-DEAL
COMUNA	GEORGE ENESCU	
		DUMENI
		ARBOREA
		GEORGE ENESCU
		POPENI
		STANCA

Tipul unității	Denumirea	Localități componente
COMUNA	GORBANESTI	
		GORBANESTI
		BATRANESTI
		GEORGE COSBUC
		MIHAI EMINESCU
		SILISCANI
		SOCRUJENI
		VANATORI
		VIFORENI
COMUNA	HANESTI	
		HANESTI
		BOROLEA
		MOARA JORII
		SARATA-BASARAB
		SLOBOZIA HANESTI
COMUNA	HAVARNA	
		HAVARNA
		BALINTI
		GALBENI
		GARBENI
		NICULCEA
		TATARASENI
COMUNA	HILISEU-HORIA	
		HILISEU-HORIA
		CORJAUTI
		HILISEU-CLOSCA
		HILISEU-CRISAN
		IEZER
COMUNA	HLIPICENI	
		HLIPICENI
		DRAGALINA
		VICTORIA
COMUNA	HUDESTI	
		HUDESTI
		ALBA
		BARANCA
		BASEU
		MLENAUTI
		VATRA
COMUNA	IBANESTI	
		IBANESTI
		DUMBRAVITA
COMUNA	LEORDA	
		LEORDA
		BELCEA
		COSTINESTI

Tipul unității	Denumirea	Localități componente
		DOLINA
		MITOC
COMUNA	LOZNA	
		LOZNA
		STRATENI
COMUNA	LUNCA	
		LUNCA
		STROIESTI
		ZLATUNOIAIA
COMUNA	MANOLEASA	
		MANOLEASA
		BOLD
		FLONDORA
		IORGA
		LIVENI
		LOTURI
		MANOLEASA-PRUT
		SADOVENI
		SERPENITA
		ZAHORENI
COMUNA	MIHAI EMINESCU	
		IPOSTESTI
		BAISA
		CATAMARESTI
		CATAMARESTI-DEAL
		CERVICESTI
		CERVICESTI-DEAL
		CUCORANI
		MANOLESTI
		STANCESTI
COMUNA	MIHAI LENI	
		MIHAI LENI
		PARAU NEGRU
		ROGOJESTI
COMUNA	MIHALASENI	
		MIHALASENI
		CARAIMAN
		NASTASE
		NEGRESTI
		PAUN
		SARATA
		SLOBOZIA SILISCANI
COMUNA	MILEANCA	
		MILEANCA
		CODRENI
		SCUTARI

Tipul unității	Denumirea	Localități componente
		SELISTEA
COMUNA	MITOC	
		MITOC
		HORIA
COMUNA	NICSENI	
		NICSENI
		DACIA
		DOROBANTI
COMUNA	PALTINIS	
		PALTINIS
		CUZLAU
		HORODISTEA
		SLOBOZIA
COMUNA	POMARLA	
		POMARLA
		HULUBESTI
		RACOVAT
COMUNA	PRAJENI	
		PRAJENI
		CAMPENI
		LUPARIA
		MILETIN
COMUNA	RACHITI	
		RACHITI
		CISMEA
		COSTESTI
		ROSIORI
COMUNA	RADAUTI-PRUT	
		RADAUTI-PRUT
		MIORCANI
		REDIU
COMUNA	RAUSENI	
		RAUSENI
		DOINA
		POGORASTI
		REDIU
		STOLNICENI
COMUNA	RIPICENI	
		RIPICENI
		CINGHINIIA
		LEHNESTI
		MOVILA RUPTA
		POPOAIA
		RASCA
		RIPICENII VECHI

Tipul unității	Denumirea	Localități componente
COMUNA	ROMA	
		ROMA
		COTARGACI
COMUNA	ROMANESTI	
		ROMANESTI
		DAMIDENI
		ROMANESTI-VALE
		SARATA
COMUNA	SANTA MARE	
		SANTA MARE
		BADARAI
		BERZA
		BOGDANESTI
		DURNESTI
		ILISENI
		RANGHILESTI
		RANGHILESTI-DEAL
COMUNA	SENDRICENI	
		SENDRICENI
		HORLACENI
		PADURENI
COMUNA	STAUENI	
		STAUENI
		SILISTEA
		TOCILENI
		VICTORIA
COMUNA	STIUBIENI	
		STIUBIENI
		IBANEASA
		NEGRENI
COMUNA	SUHARAU	
		SUHARAU
		IZVOARE
		LISNA
		OROFTIANA
		PLEVNA
		SMARDAN
COMUNA	SULITA	
		SULITA
		CHELIS
		DRACSANI
COMUNA	TODIRENI	
		TODIRENI
		CERNESTI
		FLORESTI
		GARBESTI

Tipul unității	Denumirea	Localități componente
		IURESTI
COMUNA	TRUSESTI	
		TRUSESTI
		BUHACENI
		CIRITEI
		DRISLEA
		IONASENI
		PASATENI
COMUNA	TUDORA	
		TUDORA
COMUNA	UNGURENI	
		UNGURENI
		BORZESTI
		CALUGARENI
		CALUGARENII NOI
		DURNESTI
		MANDRESTI
		MIHAI VITEAZU
		PLOPENII MARI
		PLOPENII MICI
		TAUTESTI
		VICOLENI
COMUNA	UNTENI	
		UNTENI
		BURLA
		BURLESTI
		MANASTIRENI
		SOROCENI
		VALEA GRAJDULUI
		VULTURENI
COMUNA	VACULESTI	
		VACULESTI
		GOROVEI
		SAUCENITA
COMUNA	VARFU CAMPULUI	
		VARFU CAMPULUI
		DOBRINAUTI-HAPAI
		IONASENI
		LUNCA
		MAGHERA
		PUSTOAIA
COMUNA	VIISOARA	
		VIISOARA
		CUZA VODA
		VIISOARA MICA
COMUNA	VLADENI	

Tipul unității	Denumirea	Localități componente
		VLADENI
		BREHUIESTI
		HRISCANI
		HUTANI
		MANDRESTI
COMUNA	VLASINEȘTI	
		VLASINEȘTI
		MIRON COSTIN
		SARBI
COMUNA	VORNICENI	
		VORNICENI
		DAVIDOAI
		DEALU CRUCII
COMUNA	VORONA	
		VORONA
		ICUSENI
		JOLDESTI
		POIANA
		VORONA MARE
		VORONA-TEODORU

Capitolul 2 :

POPULAȚIA

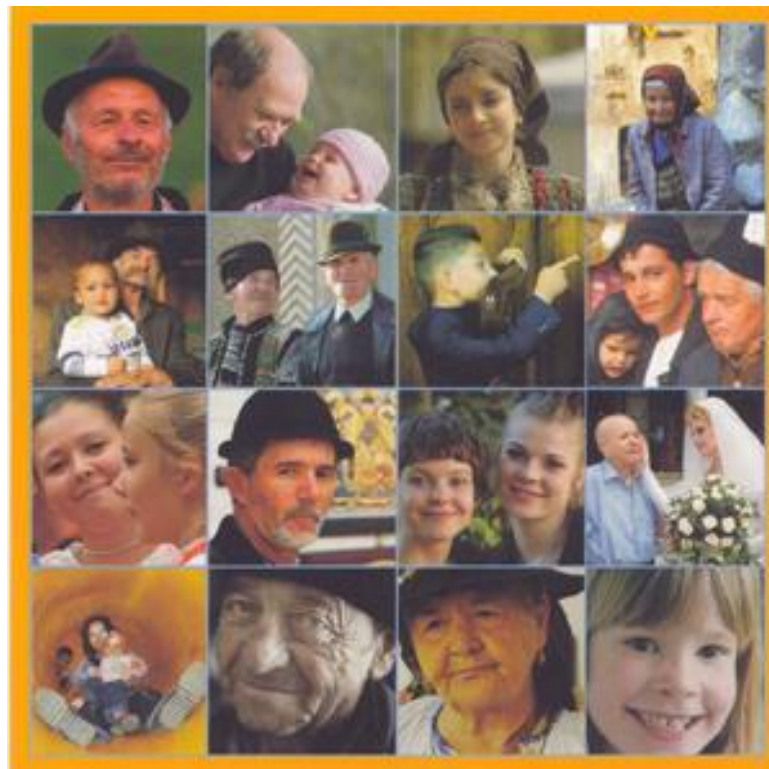

Capitolul 2 . POPULAȚIA

- 2.1. Numărul populației și structura demografică***
- 2.2. Mișcarea naturală a populației***
- 2.3. Durata medie a vieții, pe sexe și medii***
- 2.4. Mișcarea migratorie a populației***

Sursa datelor :

➤ Surse statistice:

- Recensămintele populației;
Recensământul din octombrie 2011 s-a realizat în conformitate cu prevederile Regulamentului (CE) nr. 763/2008 al Parlamentului European și al Consiliului privind Recensământul Populației și al Locuințelor;
- Statistici din evidența curentă a populației, pentru datele referitoare la numărul și structura demografică a populației;
- Înregistrări din evidența stării civile:
Buletine statistice demografice completate de oficiile de stare civilă cu date referitoare la nașteri, decese, căsătorii, divorțuri și înregistrări primite de la judecătorii și notariate pentru divorțuri;
- Model econometric bazat pe tehnici de estimare pe domenii mici, pentru determinarea numărului de emigranți (persoane din România care și-au schimbat reședința obișnuită în alte țări);
- Serii anuale de fluxuri de migrație (imigranți și emigranți) transmise de oficiile naționale de statistică din Italia și Spania începând cu datele pentru anul 2002;
- Statistici „în oglindă” privind migrația internațională din baza de date a EUROSTAT ca valori de referință (benchmark) pentru evaluarea calității rezultatelor obținute prin aplicarea modelului econometric;
- Statisticile privind migrația internațională sunt estimate în conformitate cu prevederile Regulamentului (CE) nr.862/2007 al Parlamentului European și al Consiliului din 11 iulie 2007 privind statisticile comunitare din domeniul migrației și protecției internaționale și de abrogare a Regulamentului (CEE) nr.311/1976 al Consiliului privind elaborarea de statistici cu privire la lucrătorii străini;
- Statisticile privind populația rezidentă sunt estimate în conformitate cu prevederile Regulamentului (UE) nr.1260/2013 al Parlamentului European și al Consiliului din 20 noiembrie 2013 privind statisticile demografice europene.

➤ Surse administrative:

- Baza de date a Ministerului Afacerilor Interne, privind evidența persoanelor, pentru populația după domiciliu, migrația internă (cu schimbarea domiciliului și stabilirea reședinței) și internațională (definitivă) determinată de schimbarea domiciliului.

PRECIZĂRI METODOLOGICE

În statisticile oficiale, populația este calculată după două dimensiuni:

- populația rezidentă, conform criteriului reședinței obișnuite pe teritoriul României pentru o perioadă de cel puțin 12 luni, indiferent de cetățenie, comparabilă cu rezultatele Recensământului Populației și al Locuințelor din octombrie 2011 și cu celelalte state membre ale Uniunii Europene;
- populația după domiciliu, conform criteriului de domiciliu pe teritoriul României, numai pentru persoanele cu cetățenie română.

Populația rezidentă reprezintă totalitatea persoanelor cu cetățenie română, străini și fără cetățenie, care au **reședința obișnuită** pe teritoriul României.

Populația rezidentă la o anumită dată a fost determinată conform metodologiei și reglementărilor internaționale în domeniu.

Reședința obișnuită reprezintă locul în care o persoană își petrece în mod obișnuit perioada zilnică de odihnă, fără a ține seama de absențele temporare pentru recreere, vacanțe, vizite la prieteni și rude, afaceri, tratamente medicale sau pelerinaje religioase.

Se consideră că își au reședința obișnuită într-o zonă geografică specifică doar persoanele care au locuit la reședința obișnuită o perioadă neîntreruptă de cel puțin 12 luni înainte de momentul de referință. Reședința obișnuită poate să fie aceeași cu domiciliul sau poate să difere, în cazul persoanelor care aleg să-și stabilească reședința obișnuită în altă localitate decât cea de domiciliu din țară sau străinătate.

Populația pentru anii intercenzitari s-a determinat pe baza datelor de la recensăminte și a datelor referitoare la mișcarea naturală și migratorie, în felul următor:

a) pentru perioadele **1960-1965** și **1966-1976** pe baza rezultatelor recensămintelor din anii **1956** și **1966** și a datelor asupra sporului natural și migrației din anii respectivi;

b) pentru perioada **1977-1991** pe baza rezultatelor recensământului din anul **1977** și a datelor asupra sporului natural și migrației interne și internaționale cu schimbarea domiciliului din anii respectivi; începând cu anul **1979** s-a inclus și migrația internă cu schimbarea de reședință;

c) pentru perioada **1992-2001** pe baza rezultatelor recensământului din anul **1992** și a datelor asupra sporului natural și migrației interne și internaționale din anii respectivi; datele includ fenomenul migratoriu care este subevaluat, singurele date disponibile fiind cele din sursele administrative;

d) pentru perioada dintre ultimele două recensăminte, respectiv **2002-2011**, datele se referă la populația rezidentă care a fost reestimată în condiții de comparabilitate cu rezultatele finale ale Recensământului Populației și al Locuințelor din anul 2011;

e) populația rezidentă a României la **1 ianuarie 2012** s-a calculat plecând de la populația cu reședința obișnuită în România la momentul critic al Recensământului Populației și al Locuințelor – 2011 (**20 octombrie 2011**), la care s-au adăugat următoarele elemente:

– sporul natural al populației din perioada **20 octombrie - 31 decembrie 2011** (numărul născuților-vii minus numărul decedaților);

– soldul mișcării migratorii internaționale din perioada **20 octombrie - 31 decembrie 2011**, determinat ca diferență între numărul imigranților (cetățeni români, străini sau fără cetățenie care și-au stabilit reședința obișnuită în România) și numărul emigranților (cetățeni români care și-au stabilit reședința obișnuită în străinătate);

– soldul mișcării migratorii interne cu schimbarea domiciliului din perioada **20 octombrie - 31 decembrie 2011**, determinat ca diferență între numărul persoanelor care au sosit într-un județ și numărul persoanelor plecate din județ;

– soldul mișcării migratorii interne cu stabilirea reședinței la **1 ianuarie 2012**, determinat ca diferență între numărul persoanelor care aveau reședința în județ și domiciliul în alt județ la 1 ianuarie și persoanele care aveau domiciliul în județ și reședința în alt județ la aceeași dată. Au fost luate în calcul doar persoanele care aveau declarată schimbarea reședinței pentru 1 an;

f) după **1 ianuarie 2012**, populația rezidentă la 1 ianuarie a fost estimată în conformitate cu criteriul reședinței obișnuite utilizând metoda componentelor:

– sporul natural al populației din fiecare an;

– soldul mișcării migratorii internaționale din fiecare an;

– soldul mișcării migratorii interne cu schimbarea domiciliului din fiecare an;

– soldul mișcării migratorii interne cu schimbarea reședinței pentru 12 luni, adică persoane care la data de 1 ianuarie aveau reședința obișnuită în alt județ decât cel de domiciliu.

Populația rezidentă la 1 iulie s-a determinat ca medie aritmetică simplă dintre valorile populației rezidente la 1 ianuarie a doi ani consecutivi.

Datele privind populația rezidentă sunt disponibile în profil teritorial, la nivel național, pe macroregiuni, regiuni de dezvoltare și județe.

Urmare a definitivării datelor privind populația rezidentă la **1 ianuarie 2018**, prezenta

ediție a Anuarului Statistic cuprinde și date corespunzătoare populației rezidente la **1 iulie 2017**, în varianta definitivă.

Ca urmare a politicii de revizuire a datelor, populația rezidentă la **1 ianuarie 2017** a fost revizuită cu datele privind nașterile și decesele înregistrate tardiv. Prezenta ediție a Anuarului statistic cuprinde și date corespunzătoare populației rezidente la **1 iulie 2016**, în varianta revizuită.

Populația rezidentă la 1 iulie 2018 și ratele aferente anului 2018 sunt provizorii.

Populația după domiciliu reprezintă numărul persoanelor cu cetățenie română și domiciliul pe teritoriul României, delimitat după criteriile administrativ-teritoriale.

Domiciliul persoanei este adresa la care aceasta declară că are locuința principală, trecută în actul de identitate (CI, BI), așa cum este luată în evidența organelor administrative ale statului. În stabilirea valorii acestui indicator nu se ține cont de reședința obișnuită, de perioada și/sau motivul absenței de la domiciliu.

Populația după domiciliu la **1 iulie 2014** a fost estimată prin metoda componentelor, respectiv pornind de la baza de date a Ministerului Afacerilor Interne privind evidența persoanelor și ajustată cu numărul deceselor și al nașterilor din perioada corespunzătoare.

După **1 iulie 2014**, populația după domiciliu a fost estimată semestrial, în conformitate cu criteriul domiciliului, utilizând metoda componentelor:

- sporul natural al populației din fiecare semestru;
- soldul mișcării migratorii internaționale cu schimbarea domiciliului din fiecare semestru;
- soldul mișcării migratorii interne cu schimbarea domiciliului din fiecare semestru.

Datele privind populația după domiciliu sunt disponibile în profil teritorial, pe următoarele niveluri de detaliere: nivel național, macroregiuni, regiuni de dezvoltare, județe și localități.

Indicatorul este relevant în dimensionarea populației la nivel de localitate, acesta fiind singurul indicator de populație disponibil la acest nivel de dezagregare în profil teritorial.

Populația după domiciliu la 1 iulie 2019 este provizorie.

Mișcarea migratorie internațională s-a determinat:

- pentru perioada anterioară anului **2002**: numai pe baza datelor provenite din surse administrative referitoare la migrația internațională (definitivă) determinată de schimbarea domiciliului;
- pentru anul **2002** și perioada ulterioară: pe baza datelor provenite din surse administrative referitoare la migrația internațională (definitivă) determinată de schimbarea domiciliului, modelului econometric bazat pe tehnici de estimare pe domenii mici pentru determinarea numărului de emigranți (persoane din România care și-au schimbat reședința obișnuită în alte țări), seriilor de fluxuri de migrație (imigranți și emigranți) transmise de oficiile naționale de statistică din Italia și Spania pentru perioada **2002-2018**, statisticilor disponibile la Eurostat, conform datelor furnizate pentru România de alte țări, referitor la fenomenul migrației (statistici „în oglindă”).

Migrația internațională reprezintă schimbarea reședinței obișnuite în altă țară și respectiv, din altă țară în România.

Emigrație înseamnă acțiunea prin care o persoană care a avut anterior reședința obișnuită pe teritoriul României încetează să mai aibă reședința obișnuită pe teritoriul acesteia pentru o perioadă care este sau se așteaptă să fie de cel puțin 12 luni.

Imigrație înseamnă acțiunea prin care o persoană își stabilește reședința obișnuită pe teritoriul României pentru o perioadă care este sau se așteaptă să fie de cel puțin 12 luni, după ce, în prealabil, a avut reședința obișnuită într-o altă țară.

Migrația internațională se poate clasifica în funcție de modalitatea de ședere pe teritoriul altui stat (domiciliu sau reședință), în următoarele categorii:

– **Migrație internațională definitivă determinată de schimbarea domiciliului** se referă la persoane care și-au schimbat domiciliul permanent din și în România;

– **Migrație internațională temporară de lungă durată** determinată de schimbarea reședinței obișnuite se referă la persoane care și-au schimbat reședința obișnuită din și în România pentru o perioadă de cel puțin 12 luni.

Fluxul de emigranți reprezintă numărul emigranților care au avut anterior reședința obișnuită pe teritoriul României și și-au stabilit reședința obișnuită în altă țară pentru o perioadă de cel puțin 12 luni, în anul de referință.

Fluxul de imigranți reprezintă numărul imigranților (cetățeni români, străini sau fără cetățenie) care, anterior, au avut reședința obișnuită în altă țară și și-au stabilit reședința obișnuită pe teritoriul României pentru o perioadă de cel puțin 12 luni, în anul de referință.

Soldul migrației internaționale reprezintă diferența dintre fluxul de imigranți și fluxul de emigranți, în perioada de referință.

Repartizarea populației pe medii de rezidență s-a realizat astfel:

– pentru perioada **1960-1965**, în mediul urban sunt cuprinse municipiile, orașele și cele 183 localități asimilate mediului urban;

– pentru anii **1966 și 1967**, în mediul urban sunt incluse datele referitoare la municipii, orașe și 238 comune asimilate urbanului;

– începând cu anul **1968**, în mediul urban sunt cuprinse numai municipiile și orașele.

Vârsta este exprimată în ani împliniți (de exemplu, o persoană care are vârsta de 24 ani și 11 luni la 1 iulie, este cuprinsă la vârsta de 24 ani).

Sfera de cuprindere a fenomenelor demografice:

– pentru perioada **1960-2011**, numărul născuților-vii și al deceselor include toate persoanele născute și respectiv, decedate într-un an calendaristic, indiferent unde a avut loc acest fenomen demografic (în România sau în străinătate);

– pentru anii **2012 și 2013** sunt incluse doar nașterile și decesele care au avut loc pe teritoriul României, nașterile și decesele persoanelor care au reședința obișnuită în străinătate nefiind incluse, din acest motiv, datele nu sunt comparabile cu anii precedenți;

– începând cu anul **2014** sunt incluși numai născuții-vii ai căror mame aveau reședința obișnuită în România și a căror naștere a fost înregistrată la oficiile de stare civilă din România, respectiv decesele persoanelor cu reședința obișnuită în România al căror deces a fost înregistrat la oficiile de stare civilă din România;

– pentru perioada **1960-2014**, numărul născuților-morți include născuții-morți ai căror mame aveau, la momentul nașterii copilului, domiciliul în România;

– începând cu anul **2015** sunt incluși numai născuții-morți ai căror mame aveau, la momentul nașterii copilului, reședința obișnuită în România.

Definițiile evenimentelor demografice sunt în concordanță cu principiile și recomandările Comisiei de Statistică a Organizației Națiunilor Unite astfel:

– **născut-viu** este produsul concepției, expulzat sau extras complet din corpul mamei, independent de durata sarcinii și care, după această separare, prezintă un semn de viață (respirație, activitate cardiacă, pulsații ale cordonului ombilical sau contracții musculare dependente de voință);

– **născut-mort** este produsul concepției, expulzat sau extras complet din corpul mamei după o durată a sarcinii de cel puțin 28 săptămâni și care, după această separare, nu prezintă niciun semn de viață;

– **decedată** este persoana căreia i-au încetat definitiv funcțiile vitale după trecerea unui timp oarecare de la naștere;

– **căsătoria** reprezintă uniunea liber consimțită între un bărbat și o femeie, încheiată în condițiile legii;

– **divorțul** reprezintă desfacerea unei căsătorii încheiate legal, printr-o hotărâre definitivă a

instanței judecătorești, a ofițerului de stare civilă sau a unui notar public. Datele se referă la cererile de divorț pentru care desfacerea căsătoriei a fost admisă.

Ratele fenomenelor demografice (nașteri și decese) s-au calculat cu populația după domiciliu la 1 iulie a fiecărui an, până în anul **2011**. Începând cu anul **2012**, ratele fenomenelor demografice (nașteri și decese) sunt calculate folosind populația rezidentă la 1 iulie a fiecărui an.

Ratele fenomenelor demografice (căsătorii și divorțuri) se calculează cu populația după domiciliu la 1 iulie a fiecărui an.

Ratele migrației interne determinate de schimbarea domiciliului se calculează cu populația după domiciliu la 1 iulie a fiecărui an.

Sporul natural reprezintă diferența dintre numărul născuților-vii și numărul persoanelor decedate, în anul de referință.

Rata de natalitate reprezintă numărul de născuți-vii dintr-un an raportat la populația la 1 iulie din anul respectiv și se exprimă în număr de născuți-vii la 1000 locuitori.

Rata generală de fertilitate reprezintă numărul născuților-vii dintr-un an raportat la populația feminină de **15-49 ani**, la 1 iulie din anul respectiv și se exprimă în numărul de născuți-vii la 1000 femei de vârstă fertilă (15-49 ani).

Indicele conjunctural al fertilității (rata totală de fertilitate) reprezintă numărul mediu de copii pe care i-ar naște o femeie în cursul vieții sale fertile, în condițiile fertilității anului respectiv.

Rata de mortalitate reprezintă numărul persoanelor decedate dintr-un an raportat la populația la 1 iulie din anul respectiv și se exprimă în număr de decese la 1000 locuitori.

Speranța de viață la naștere (durata medie a vieții) reprezintă numărul mediu de ani pe care îi are de trăit un nou-născut, dacă ar trăi tot restul vieții în condițiile mortalității pe vârste din perioada de referință a tabelii de mortalitate.

Rata mortalității infantile reprezintă numărul de decese în vârstă sub 1 an dintr-un an raportat la numărul de născuți-vii din același an și se exprimă în numărul de decese în vârstă sub 1 an la 1000 născuți-vii din același an.

Rata de mortinatalitate reprezintă numărul anual de născuți-morți dintr-un an, raportat la numărul de născuți-vii și morți din același an și se exprimă în numărul de născuți-morți la 1000 născuți-vii și morți din anul respectiv.

Rata de nupțialitate reprezintă numărul căsătoriilor dintr-un an raportat la populația la 1 iulie din anul respectiv și se exprimă în număr de căsătorii la 1000 locuitori.

Rata de divorțialitate reprezintă numărul divorțurilor dintr-un an raportat la populația la 1 iulie din anul respectiv și se exprimă în număr de divorțuri la 1000 locuitori.

Vârsta medie a unei populații s-a determinat ca medie aritmetică a mijloacelor intervalelor, ponderată cu numărul persoanelor de vârstă respectivă, după formula:

$$\bar{x} = \frac{\sum (x + 0,5) \times P_x}{\sum P_x}$$

în care:

\bar{x} = vârsta medie în ani împliniți

x = vârsta în ani împliniți

P_x = populația în vârstă de x ani

0,5 = constantă (jumătate de an, considerată drept echivalent mediu al variației abaterilor față de data exactă a împlinirii unei vârste oarecare).

Repartizarea evenimentelor demografice în profil teritorial (pe județe) s-a făcut după următoarele criterii:

- pentru născuți-vii, **până în anul 2011 după domiciliul mamei; începând cu anul 2012 după reședința obișnuită a mamei;**
- pentru decese, **până în anul 2011 după domiciliul persoanei decedate; începând cu anul 2012 după reședința obișnuită a persoanei decedate;**
- pentru născuți-morți, **până în anul 2014 după domiciliul mamei; începând cu anul 2015 după reședința obișnuită a mamei;**
- pentru căsătorii, după locul înregistrării căsătoriei, respectiv domiciliul unuia dintre cei doi soți;
- pentru divorțuri, după ultimul domiciliu comun al soților.

Ratele fenomenelor demografice (nașteri și decese) în profil teritorial (pe județe) au fost calculate cu populația rezidentă la **1 iulie 2018** și sunt provizorii.

Ratele fenomenelor demografice (căsătorii și divorțuri) în profil teritorial (pe județe) au fost calculate cu populația după domiciliu la **1 iulie 2018** și sunt provizorii.

Migrația internă reprezintă schimbările de domiciliu în interiorul granițelor țării.

Schimbarea domiciliului s-a înregistrat în cazul persoanelor pentru care organele de poliție au înscris noul domiciliu în cartea de identitate și în fișa de evidență a persoanei. Începând cu anul **1992**, sunt cuprinse și schimbările de domiciliu dintr-un sector în altul al Municipiului București. Nu sunt incluse schimbările de domiciliu în interiorul aceleiași localități sau în același sector și nici dintr-un sat în altul, în cadrul aceleiași comune.

CARACTERUL DATELOR

Date provizorii privind populația după domiciliu / reședința obișnuită sunt acele date care nu cuprind toate evenimentele demografice produse în perioada de referință din cauza indisponibilității informațiilor corespunzătoare fenomenelor demografice înregistrate tardiv pe teritoriul României, precum și a estimațiilor finale privind migrația internațională.

Datele absolute semidefinite privind fenomenele demografice (nașteri și decese) aferente lunilor din anul 2018 reprezintă datele absolute provizorii aferente fenomenelor demografice (nașterilor și deceselor) înregistrate în anul 2018, din care s-au exclus fenomenele (nașterile și decesele) înregistrate tardiv în anul 2018, dar care s-au petrecut în anul 2017 sau anterior acestuia și s-au adăugat fenomenele demografice (nașterile și decesele) înregistrate tardiv în România pe parcursul primei luni a anului 2019, dar care s-au petrecut pe parcursul anului 2018.

Date absolute definitive privind fenomenele demografice (nașteri și decese) reprezintă datele absolute semidefinite aferente acestora înregistrate în anul de referință N, la care s-au adăugat fenomenele demografice înregistrate tardiv în România pe parcursul primelor 9 luni ale anului N+1.

Datele definitive privind fenomenele demografice (căsătorii și divorțuri) înregistrate în anul 2018 reprezintă totalul fenomenelor demografice (căsătoriilor și divorțurilor) înregistrate în anul de referință și repartizate pe luni după data producerii evenimentului demografic.

Ratele care au caracter de date provizorii sunt ratele calculate prin raportarea a doi indicatori statistici, dintre care cel puțin unul are caracter provizoriu (urmează a fi recalculat ulterior publicării).

Datele revizuite privind fenomenele demografice (nașteri și decese) aferente lunilor din anul N reprezintă datele absolute definitive aferente fenomenelor demografice (nașterilor și deceselor) înregistrate în anul N, la care s-au adăugat fenomenele demografice (nașterile și decesele) înregistrate tardiv în anii N+1, N+2 și primele 4 luni din anul N+3, dar care s-au petrecut în anul N.

2.1 Numărul populației și structura demografică

2.1.1 Populația județului pe sexe, la recensăminte și la 1 iulie¹

	Numărul locuitorilor			in % față de total	
	Total	Masculin	Feminin	Masculin	Feminin
29 decembrie 1930 ^{*)}	351780	-	-	-	-
25 ianuarie 1948 ^{*)}	385236	-	-	-	-
21 februarie 1956 ^{*)}	428050	-	-	-	-
15 martie 1966 ^{*)}	452406	-	-	-	-
1968	463463	222384	241079	48 .0	52 .0
1969	470075	226106	243969	48 .1	51 .9
1970	475240	229059	246181	48 .2	51 .8
1971	480068	231849	248219	48 .3	51 .7
1972	483381	234088	249293	48 .4	51 .6
1973	485714	235711	250003	48 .5	51 .5
1974	488659	237659	251000	48 .6	51 .4
1975	492037	239799	252238	48 .7	51 .3
1976	494958	241530	253428	48 .8	51 .2
5 ianuarie 1977 ^{*)}	451217	217125	234092	48 .1	51 .9
1978	454425	219243	235182	48 .2	51 .8
1979	461495	222854	238641	48 .3	51 .7
1980	463981	224613	239368	48 .4	51 .6
1981	465318	225090	240228	48 .4	51 .6
1982	459774	222026	237748	48 .3	51 .7
1983	459268	221583	237685	48 .2	51 .8
1984	463509	224831	238678	48 .5	51 .5
1985	463294	224665	238629	48 .5	51 .5
1986	462983	224341	238642	48 .5	51 .5
1987	460211	222863	237348	48 .4	51 .6
1988	459405	222385	237020	48 .4	51 .6
1989	467544	227919	239625	48 .7	51 .3
1990	464839	227366	237473	48 .9	51 .1
1991	470011	230363	239648	49 .0	51 .0
7 ianuarie 1992 ^{*)}	461305	225800	235505	48 .9	51 .1
1993	463250	226991	236259	49 .0	51 .0
1994	462370	226688	235682	49 .0	51 .0
1995	462792	226827	235965	49 .0	51 .0
1996	461793	226473	235320	49 .0	51 .0
1997	460115	225390	234725	49 .0	51 .0
1998	461889	226389	235500	49 .0	51 .0

¹ Pentru anii 2002-2011, datele se referă la populația stabilă și urmează a fi reestimate în condiții de comparabilitate cu rezultatele finale ale Recensământului Populației și Locuințelor din 2011

Pentru anii 2012-2018 datele se referă la populația rezidentă.

Pentru anii 2013-2014, datele sunt revizuite.

Pentru anul 2016, datele sunt revizuite.

Pentru anii 2017-2018 datele sunt definitive.

*) Recensămintele populației și ale locuințelor

	Numărul locuitorilor			in % față de total	
	Total	Masculin	Feminin	Masculin	Feminin
1999	462976	227072	235904	49 .0	51 .0
2000	463808	227604	236204	49 .1	50 .9
2001	465438	228475	236963	49 .1	50 .9
18 martie 2002 ^{*)}	452834	222071	230763	49 .0	51 .0
2003	460825	226752	234073	49 .2	50 .8
2005	459900	226395	233505	49 .2	50 .8
2006	456765	224899	231866	49 .2	50 .8
2007	454167	223476	230691	49 .2	50 .8
2008	451199	221939	229260	49 .2	50 .8
2009	448423	220491	227932	49 .2	50 .8
2010	447107	219802	227305	49 .2	50 .8
20 octombrie 2011 ^{*)}	412626	203186	209440	49 .2	50 .8
2012	408567	201421	207146	49 .3	50 .7
2013	404822	200148	204674	49 .4	50 .6
2014	401287	198817	202470	49.5	50.5
2015	397151	196905	200246	49.6	50.4
2016	392568	194892	197676	49.6	50.4
2017	387822	192876	194946	49.7	50.3
2018	382437	190491	191946	49.8	50.2

2.1.2 Populația județului pe medii, la recensăminte și la 1 iulie¹

	Numărul locuitorilor			in % față de total	
	Total	Urban	Rural	Urban	Rural
29 decembrie 1930 ^{*)}	351780	76499	275281	21 .7	78 .3
25 ianuarie 1948 ^{*)}	385236	73607	311629	19 .1	80 .9
21 februarie 1956 ^{*)}	428050	44340	383710	10 .4	89 .6
15 martie 1966 ^{*)}	452406	51919	400487	11 .5	88 .5
1968	463463	73224	390239	15 .8	84 .2
1969	470075	75659	394416	16 .1	83 .9
1970	475240	78275	396965	19 .6	80 .4
1971	480068	80591	399477	19 .9	80 .1
1972	483381	82845	400536	17 .1	82 .9
1973	485714	85113	400601	17 .5	82 .5
1974	488659	87980	400679	18 .0	82 .0
1975	492037	91254	400783	18 .5	81 .5
1976	494958	94947	400011	19 .2	80 .8

¹Pentru anii 2002-2011, datele se referă la populația stabilă și urmează a fi reestimate în condiții de comparabilitate cu rezultatele finale ale Recensământului Populației și Locuințelor din 2011

Pentru anii 2012-2018 datele se referă la populația rezidentă.

Pentru anii 2013-2014, datele sunt revizuite.

Pentru anul 2016, datele sunt revizuite.

Pentru anii 2017-2018, datele sunt definitive.

^{*)} Recensămintele populației și locuințelor

	Numărul locuitorilor			in % față de total	
	Total	Urban	Rural	Urban	Rural
5 ianuarie 1977 ^{*)}	451217	103590	347627	23 .0	77 .0
1978	454425	108986	345439	24 .0	76 .0
1979	461495	118025	343470	25 .6	74 .4
1980	463981	122474	341507	26 .4	73 .6
1981	465318	129733	335585	27 .9	72 .1
1982	459774	136393	323381	29 .7	70 .3
1983	459268	141086	318182	30 .7	69 .3
1984	463509	147318	316191	31 .8	68 .2
1985	463294	153484	309810	33 .1	66 .9
1986	462983	158195	304788	34 .2	65 .8
1987	460211	162446	297765	35 .3	64 .7
1988	459405	166568	292837	36 .3	63 .7
1989	467544	172047	295497	36 .8	63 .2
1990	464839	177267	287572	38 .1	61 .9
1991	470011	181351	288660	38 .6	61 .4
7 ianuarie 1992 ^{*)}	461305	180163	281142	39 .1	60 .9
1993	463250	182667	280583	39 .4	60 .6
1994	462370	183880	278490	39 .8	60 .2
1995	462792	185073	277719	40 .0	60 .0
1996	461793	184991	276802	40 .1	59 .9
1997	460115	185256	274859	40 .3	59 .7
1998	461889	184794	277095	40 .0	60 .0
1999	462976	183897	279079	39 .7	60 .3
2000	463808	182373	281435	39 .3	60 .7
2001	465438	182630	282808	39 .2	60 .8
18 martie 2002 ^{*)}	452834	165984	286850	36 .7	63 .3
2003	460825	169452	291373	36 .8	63 .2
2005	459900	192369	267531	41 .8	58 .2
2006	456765	190609	266156	41 .7	58 .3
2007	454167	189389	264778	41 .7	58 .3
2008	451199	187834	263365	41 .6	58 .4
2009	448423	186806	261617	41 .7	58 .3
2010	447107	186857	260250	41 .8	58 .2
20 octombrie 2011 ^{*)} ¹	412626	167772	244854	40 .7	59 .3
2012	408567	166042	242525	40 .6	59 .4
2013	404822	164415	240407	40 .6	59 .4
2014	401287	163015	238272	40 .6	59 .4
2015	397151	161518	235633	40 .7	59 .3
2016	392568	159898	232670	40 .7	59 .3
2017	387822	158089	229733	40 .8	59 .2
2018	382437	156314	226123	40 .9	59 .1

^{*)} Recensămintele populației și locuințelor

¹ Populație rezidentă

2.1.3 Populația și densitatea populației județului la recensăminte

Data recensământului	Număr locuitori	Locuitori / Km ²
29 decembrie 1930	351780	70 .6
25 ianuarie 1948	385236	77 .3
21 februarie 1956	428050	85 .9
15 martie 1966	452406	90 .7
5 ianuarie 1977	451217	90 .5
7 ianuarie 1992	461305	92 .5
18 martie 2002	452834	90 .8
20 octombrie 2011 ¹	412626	82 .8

2.1.4 Populația județului după starea civilă, pe sexe, la recensăminte

RPL/ Sexul	Populația totală	Starea civilă legală					Informație nedisponibila	STAREA CIVILA DE FAPT Persoane care trăiesc în uniune consensuală
		Necăsătoriți	Căsătoriți	Văduvi	Divorțați			
18 martie 2002, din care:	452834	178256	217667	41703	15208	-	1520	
Masculin	222071	98881	108315	8502	6373	-	760	
Feminin	230763	79375	109352	33201	8835	-	760	
20 octombrie 2011¹, din care:	412626	161296	193986	41619	15679	46	10090	
Masculin	203186	90727	96854	8502	7075	28	5045	
Feminin	209440	70569	97132	33117	8604	18	5045	

¹ Populație rezidentă

2.1.5 Populația județului pe naționalități, la recensăminte

Naționalitatea	- persoane -			
	5 ianuarie 1977	7 ianuarie 1992	18 martie 2002	20 octombrie 2011 ¹
TOTAL	451217	461305	452834	412626
Români	448258	457359	447426	388195
Maghiari	107	118	83	38
Germani	40	88	59	28
Romi	662	2025	3390	4155
Ucraineni	390	637	896	659
Ruși-Lipoveni	354	695	698	404
Evrei	1171	261	115	54
Greci	180	51	34	16
Alte naționalități și nedeclarați	55	71	133	19077

2.1.6 Populația județului după religie, la recensăminte

Religia	7 ianuarie 1992		18 martie 2002		20 octombrie 2011 ¹	
	Date absolute	% față de total	Date absolute	% față de total	Date absolute	% față de total
TOTAL	461305	100 .0	452834	100 .0	412626	100 .0
Ortodoxă	446077	96 .7	432115	95 .4	374700	90 .8
Romano-catolică	865	0 .2	896	0 .2	581	0 .1
Greco – catolică	93	*)	76	*)	55	*)
Baptistă	968	0 .2	1379	0 .3	1152	0 .3
Penticostală	7483	1 .6	11180	2 .5	11202	2 .7
Adventistă de ziua a șaptea	1957	0 .4	2770	0 .6	2361	0 .6
Altă religie	959	0 .2	1093	0 .2	3166	0 .8
Ateu	75	*)	58	*)	124	*)
Fără religie și nedeclarați	199	*)	247	0 .1	19285	4 .7

*) sub 0,1

¹ Populație rezidentă

2.1.7 Gruparea localităților județului după numărul locuitorilor, la 1 iulie 2019

Gruparea după număr locuitori	Număr de localități (municipii, orașe, comune)	Număr locuitori
Municipii și orașe – total	7	194886
Sub 2.000 de locuitori	-	-
2.000- 4.999	-	-
5.000 - 9.999	3	19855
10.000 - 19.999	2	24861
20.000 - 49.999	1	30377
50.000 - 99.999	-	-
100.000 și peste	1	119793
Comune – total	71	260033
Sub 1.000 locuitori	-	-
1.000 - 1.999	8	14052
2.000 - 4.999	52	176397
5.000 - 9.999	11	69584
10.000 și peste	-	-

2.1.8 Populația județului pe grupe de vârstă, sexe și medii, la 1 iulie¹

Grupa de vârstă (ani)	- număr persoane -							
	1990	2000	2010	2012	2014	2016	2017	2018
TOTAL	464839	463808	447107	408567	401287	392568	387822	382437
0-4	41997	29953	24164	22048	20014	19490	19554	19383
5-9	39533	29679	27965	26326	24932	22976	21801	20764
10-14	45663	38919	28611	28668	28009	26674	25819	24978
15-19	41607	36607	27931	26359	27103	27477	27441	27164
20-24	38602	40309	35569	22901	21769	23190	24044	24420
25-29	24160	36132	31553	23028	23129	20685	18998	17941
30-34	24805	31406	34235	27804	24380	21442	20850	20620
35-39	24379	23578	33758	30838	30177	28184	26811	25014
40-44	22823	28084	32699	33355	31392	30388	30063	29766
45-49	20986	27738	23748	21770	27054	31765	32360	31258
50-54	30412	23717	26843	23942	22038	20216	20939	23329
55-59	28620	20354	25886	25530	25278	23532	22579	21636
60-64	26623	27806	21607	24233	24434	23895	23656	23580

¹ Pentru anii 2002-2011, datele se referă la populația stabilă și urmează a fi reestimate în condiții de comparabilitate cu rezultatele finale ale Recensământului Populației și Locuințelor din 2011

Pentru anii 2012-2018 datele se referă la populația rezidentă.

Pentru anii 2013-2014, datele sunt revizuite.

Pentru anul 2016, datele sunt revizuite.

Pentru anii 2017-2018, datele sunt definitive.

Grupa de vârstă (ani)	1990	2000	2010	2012	2014	2016	2017	2018
65-69	21263	24903	17223	16464	17674	20969	21922	22300
70-74	11161	20833	21707	19675	17129	14520	14128	14163
75-79	12240	13998	16694	17264	17178	16622	15722	14769
80-84	7038	5445	10832	11293	11570	11933	12135	12121
85 și peste	2927	4347	6082	7069	8027	8610	9000	9231
<u>MASCULIN</u>	227366	227604	219802	201421	198817	194892	192876	190491
0-4	21139	15326	12406	11296	10227	9956	9906	9817
5-9	19999	15117	14185	13459	12834	11821	11208	10642
10-14	23662	19675	14623	14676	14332	13616	13237	12852
15-19	21333	18604	14289	13547	13894	14144	14141	14018
20-24	20511	21273	18358	12366	11794	12279	12596	12752
25-29	12678	19303	16726	12034	12608	11615	10915	10352
30-34	12602	16296	18209	14477	12710	12268	11128	11208
35-39	11564	11732	17706	16149	15796	14718	14043	13109
40-44	10718	14404	16877	17558	16602	16060	15821	15644
45-49	9897	13488	11806	11366	14302	16844	17165	16600
50-54	14358	11172	13458	12320	11323	10494	10975	12319
55-59	13828	9447	12091	12380	12678	11952	11468	10942
60-64	12122	12630	9704	10959	11027	11078	11146	11294
65-69	9278	11291	7502	7181	7774	9167	9537	9648
70-74	4379	8709	9007	8152	7093	5968	5830	5885
75-79	4883	5522	6763	6923	6766	6492	6112	5751
80-84	3024	1932	3956	4203	4307	4478	4517	4441
85 și peste	1391	1683	2136	2375	2750	2942	3131	3217
<u>FEMININ</u>	237473	236204	227305	207146	202470	197676	194946	191946
0-4	20858	14627	11758	10752	9787	9534	9648	9566
5-9	19534	14562	13780	12867	12098	11155	10593	10122
10-14	22001	19244	13988	13992	13677	13058	12582	12126
15-19	20274	18003	13642	12812	13209	13333	13300	13146
20-24	18091	19036	17211	10535	9975	10911	11448	11668
25-29	11482	16829	14827	10994	10521	9070	8083	7589
30-34	12203	15110	16026	13327	11670	10174	9722	9412
35-39	12815	11846	16052	14689	14381	13466	12768	11905
40-44	12105	13680	15822	15797	14790	14328	14242	14122
45-49	11089	14250	11942	10404	12752	14921	15195	14658
50-54	16054	12545	13385	11622	10715	9722	9964	11010
55-59	14792	10907	13795	13150	12600	11580	11111	10694
60-64	14501	15176	11903	13274	13407	12817	12510	12286
65-69	11985	13612	9721	9283	9900	11802	12385	12652
70-74	6782	12124	12700	11523	10036	8552	8298	8278
75-79	7357	8476	9931	10341	10412	10130	9610	9018
80-84	4014	3513	6876	7090	7263	7455	7618	7680
85 și peste	1536	2664	3946	4694	5277	5668	5869	6014

☞ Din total : **MEDIUL URBAN**

- număr persoane -

Grupa de vârstă (ani)	1990	2000	2010	2012	2014	2016	2017	2018
TOTAL	177267	182373	186857	166042	163015	159898	158089	156314
0-4	19678	9383	9563	8486	7658	7783	7991	8080
5-9	17674	11292	9742	9636	9385	8696	8215	7825
10-14	16382	19302	9741	9770	9617	9515	9348	9195
15-19	13699	17896	11541	10265	9962	9604	9500	9422
20-24	13664	15722	17996	9983	8851	9361	9592	9506
25-29	14329	13911	15742	11067	10810	9004	7942	7313
30-34	20427	16460	15182	12399	11106	9911	9621	9466
35-39	17938	14316	14333	12596	12612	12172	11733	11088
40-44	10797	17285	16142	15105	13093	12257	12116	12099
45-49	6240	14498	13195	11300	13267	14658	14387	13329
50-54	7225	9089	15072	13199	11957	10522	10630	11585
55-59	5795	5444	12700	13389	13673	12757	12161	11554
60-64	4868	5973	8232	10107	11085	11891	12156	12399
65-69	3364	4552	4903	5209	6312	8195	8994	9557
70-74	1750	3540	5332	5171	4745	4371	4437	4697
75-79	1830	2139	3841	4160	4267	4290	4148	3989
80-84	1086	820	2330	2639	2777	2873	2957	2953
85 și peste	521	751	1270	1561	1838	2038	2161	2257
MASCULIN	86656	88826	89854	80623	79265	77544	76637	75692
0-4	9989	4875	4855	4390	3954	3996	4081	4126
5-9	8877	5721	4966	4914	4812	4483	4249	4040
10-14	8472	9639	4914	4991	4958	4829	4766	4699
15-19	6565	9006	5833	5163	4967	4845	4812	4799
20-24	5795	8034	8943	5269	4671	4726	4745	4654
25-29	6171	6665	8019	5658	5684	4900	4413	4029
30-34	9846	7551	7838	6363	5742	5086	4959	4948
35-39	9510	6505	6966	6295	6337	6186	6025	5702
40-44	5860	8469	7442	7162	6366	6109	6058	6052
45-49	3316	7379	5871	5254	6244	6929	6846	6427
50-54	3598	4678	6970	6173	5501	4856	4923	5409
55-59	2842	2692	6077	6430	6537	5924	5581	5222
60-64	2297	2773	3918	4833	5205	5557	5652	5751
65-69	1463	2026	2245	2369	2916	3789	4123	4330
70-74	694	1459	2209	5171	2037	1853	1893	2037
75-79	751	806	1521	1657	1688	1726	1681	1625
80-84	413	281	807	975	1021	1070	1094	1078
85 și peste	197	267	430	516	625	680	736	764
FEMININ	90611	93547	97003	85419	83750	82354	81452	80622
0-4	9689	4508	4708	4996	3704	3787	3910	3954
5-9	8797	5571	4776	4722	4573	4213	3966	3785
10-14	7910	9663	4827	4779	4659	4686	4582	4496
15-19	7134	8890	5708	5102	4995	4759	4688	4623
20-24	7869	7688	9053	4714	4180	4635	4847	4852

Grupa de vârstă (ani)	1990	2000	2010	2012	2014	2016	2017	2018
25-29	8158	7246	7723	5409	5126	4104	3529	3284
30-34	10581	8909	7344	6036	5364	4825	4662	4518
35-39	8428	7811	7337	6301	6275	5986	5708	5386
40-44	4937	8816	8700	7943	6727	6148	6058	6047
45-49	2924	7119	7324	6046	7023	7729	7541	6902
50-54	3627	4411	8102	7026	6456	5666	5707	6176
55-59	2953	2752	6623	6959	7136	6833	6580	6332
60-64	2571	3200	4314	5274	5880	6334	6504	6648
65-69	1901	2526	2658	2840	3396	4406	4871	5227
70-74	1056	2081	3123	2960	2708	2518	2544	2660
75-79	1079	1333	2320	2503	2579	2564	2467	2364
80-84	673	539	1523	1664	1756	1803	1863	1875
85 și peste	324	484	840	1045	1213	1358	1425	1493

☞ Din total : **MEDIUL RURAL**

Grupa de vârstă (ani)	- număr persoane -							
	1990	2000	2010	2012	2014	2016	2017	2018
TOTAL	287572	281435	260250	242525	238272	232670	229733	226123
0-4	22319	20570	14601	13562	12356	11707	11563	11303
5-9	21859	18387	18223	16690	15547	14280	13586	12939
10-14	29281	19617	18870	18898	18392	17159	16471	15783
15-19	27908	18711	16390	16094	17141	17873	17941	17742
20-24	24938	24587	17573	12918	12918	13829	14452	14914
25-29	9831	22221	15811	11961	12319	11681	11056	10628
30-34	4378	14946	19053	15405	13274	11531	11229	11154
35-39	6441	9262	19425	18242	17565	16012	15078	13926
40-44	12026	10799	16557	18250	18299	18131	17947	17667
45-49	14746	13240	10553	10470	13787	17107	17973	17929
50-54	23187	14628	11771	10743	10081	9694	10309	11744
55-59	22825	14910	13186	12141	11605	10775	10418	10082
60-64	21755	21833	13375	14126	13349	12004	11500	11181
65-69	17899	20351	12320	11255	11362	12774	12928	12743
70-74	9411	17293	16375	14504	12384	10149	9691	9466
75-79	10410	11859	12853	13104	12911	12332	11574	10780
80-84	5952	4625	8502	8654	8793	9060	9178	9168
85 și peste	2406	3596	4812	5508	6189	9572	6839	6974
MASCULIN	140710	138778	129948	120798	119552	117348	116239	114799
0-4	11150	10451	7551	6906	6273	5960	5825	5691
5-9	11122	9396	9219	8545	8022	7338	6959	6602
10-14	15190	10036	9709	9685	9374	8787	8471	8153
15-19	14768	9598	8456	8384	8927	9299	9329	9219
20-24	14716	13239	9415	7097	7123	7553	7851	8098
25-29	6507	12638	8707	6376	6924	6715	6502	6323
30-34	2756	8745	10371	8114	6968	6182	6169	6260

Grupa de vârstă (ani)	1990	2000	2010	2012	2014	2016	2017	2018
35-39	2054	5227	10710	9854	9459	8532	8018	7407
40-44	4858	5935	9435	10396	10236	9951	9763	9592
45-49	6581	6109	5935	6112	8058	9915	10319	10173
50-54	10760	6494	6488	6147	5822	5638	6052	6910
55-59	10986	6755	6014	5950	6141	6028	5887	5720
60-64	9825	9857	5786	6126	5822	5521	5494	5543
65-69	7815	9265	5257	4812	4858	5378	5414	5318
70-74	3685	7250	6798	5941	5056	4115	3937	3848
75-79	4132	4716	5242	5266	5078	4766	4431	4126
80-84	2611	1651	3149	3228	3286	3408	3423	3363
85 și peste	1194	1416	1706	1859	2125	2262	2395	2453
<u>FEMININ</u>	146862	142657	130302	121727	118720	115322	113494	111324
0-4	11169	10119	7050	6656	6083	5747	5738	5612
5-9	10737	8991	9004	8145	7525	6942	6627	6337
10-14	14091	9581	9161	9213	9018	8372	8000	7630
15-19	13140	9113	7934	7710	8214	8574	8612	8523
20-24	10222	11348	8158	5821	5795	6276	6601	6816
25-29	3324	9583	7104	6376	5395	4966	4554	4305
30-34	1622	6201	8682	7291	6306	5349	5060	4894
35-39	4387	4035	8715	8388	8106	7480	7060	6519
40-44	7168	4864	7122	7854	8063	8180	8184	8075
45-49	8165	7131	4618	4358	5729	7192	7654	7756
50-54	12427	8134	5283	4596	4259	4056	4257	4834
55-59	11839	8155	7172	6191	5464	4747	4531	4362
60-64	11930	11976	7589	8000	7527	6483	6006	5638
65-69	10084	11086	7063	6443	6504	7396	7514	7425
70-74	5726	10043	9577	8563	7328	6034	5754	5618
75-79	6278	7143	7611	7838	7833	7566	7143	6654
80-84	3341	2974	5353	5426	5507	5652	5755	5805
85 și peste	1212	2180	3106	3649	4064	4310	4444	4521

2.2 Mișcarea naturală a populației

2.2.1 Mișcarea naturală a populației pe total județ și medii

- număr -

	În anii :							
	1990	2000	2012	2013 ¹	2014 ²	2016 ³	2017	2018
TOTAL								
a) Născuți vii ^{*)}	8147	6340	4441	4707	4290	4219	4071	4115
b) Decedați ^{*)}	5398	5847	5693	5583	5867	5837	5892	5987
c) Spor natural	2749	493	-1252	-876	-1577	-1618	-1821	-1872
d) Căsătorii	3780	2810	2004	1907	2082	2335	2469	2659
e) Divorțuri	443	704	502	487	747	629	857	662
f) Născuți morți	70	41	20	20	17	15	20	13
g) Decedați în vârstă de sub un an	317	170	55	56	53	37	47	46
MEDIU URBAN								
a) Născuți vii	3248	1914	1807	1950	1706	1824	1693	1700
b) Decedați	1107	1201	1579	1596	1760	1763	1807	1857
c) Spor natural	2141	713	228	354	-54	61	-114	-157
d) Căsătorii	1401	1135	1091	1080	1147	1261	1232	1408
e) Divorțuri	290	389	281	317	432	376	501	353
f) Născuți morți	30	10	7	9	4	5	8	5
g) Decedați în vârstă de sub un an	116	38	12	21	17	12	17	9
MEDIU RURAL								
a) Născuți vii	4899	4426	2634	2757	2584	2395	2378	2415
b) Decedați	4291	4646	4114	3987	4107	4074	4085	4130
c) Spor natural	608	-220	-1480	-1230	-1523	-1679	-1707	-1715
d) Căsătorii	2379	1675	913	827	935	1074	1237	1251
e) Divorțuri	153	315	221	170	315	253	356	309
f) Născuți morți	40	31	13	11	13	10	12	8
g) Decedați în vârstă de sub un an	201	132	43	35	36	25	30	37

*) Pentru anul 2012 sunt incluși numai născuții-vii, născuții-morți și decedații cu reședința obișnuită în România. Începând cu anul 2014 sunt incluși numai născuții-vii, născuții-morți și decedații cu reședința obișnuită în România

¹ Date revizuite față de cele publicate anterior.

² Date revizuite față de cele publicate anterior.

³ Date revizuite față de cele publicate anterior.

Născuții vii pe total județ și medii

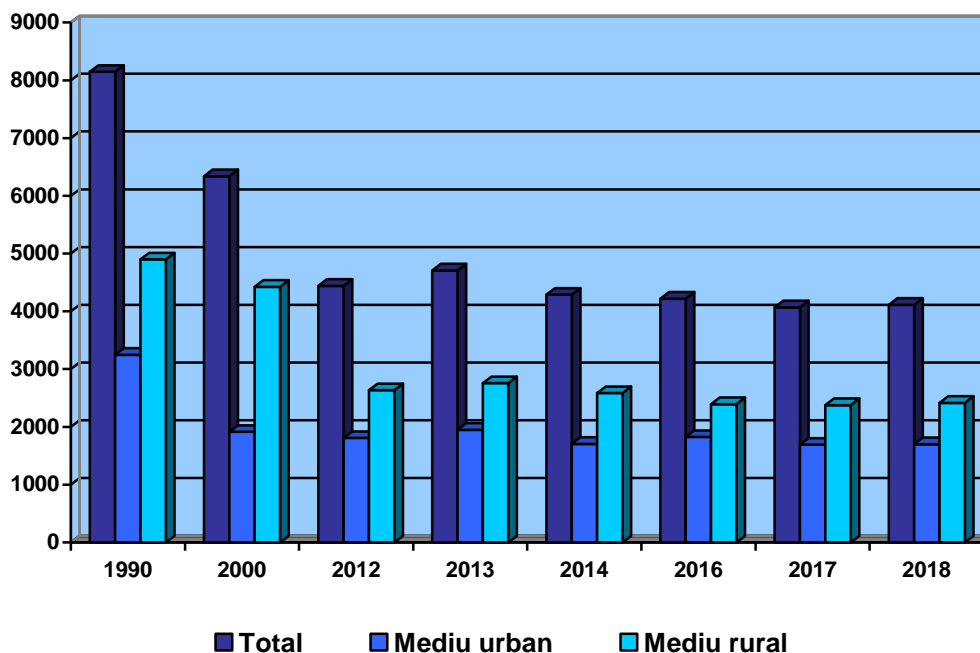

2.2.2 Născuți-vii după grupa de vârstă a părinților

Vârsta mamei (ani)	Total născuți vii	Vârsta tatălui (ani) :								nedeclarată
		15-19	20-24	25-29	30-34	35-39	40-44	45-49	50 și peste	
1990										
Total	8147	108	1843	2547	1915	926	350	104	50	304
sub 15	9	2	-	2	1	-	-	-	-	4
15-19	988	73	496	258	42	8	-	-	-	111
20-24	3442	31	1262	1517	456	57	7	1	2	109
25-29	1836	2	76	699	833	159	23	3	2	39
30-34	1108	-	7	65	506	435	65	4	8	18
35-39	586	-	2	5	74	247	186	44	12	16
40-44	172	-	-	1	3	20	68	49	24	7
45-49 și >	6	-	-	-	-	-	1	3	2	-
2000										
Total	6340	53	1097	2310	1535	595	279	76	21	374
sub 15	9	3	1	-	1	-	-	-	-	5
15-19	730	34	328	207	35	3	2	1	1	119
20-24	2362	12	669	1157	323	39	15	1	3	143
25-29	1931	4	90	843	711	163	43	6	4	67
30-34	956	-	9	98	433	289	82	18	1	26
35-39	255	-	-	3	27	89	93	27	8	8
40-44	95	-	-	2	5	12	43	23	4	6
45-49 și >	2	-	-	-	1	-	1	-	-	-

Vârsta mamei (ani)	Total născuți vii	Vârsta tatălui (ani) :								
		15-19	20-24	25-29	30-34	35-39	40-44	45-49	50 și peste	nedeclarată
2010										
Total	4407	54	500	1128	1341	740	272	87	35	250
sub 15	3	-	1	-	-	-	-	-	-	2
15-19	464	45	179	119	33	6	1	1	1	79
20-24	1182	7	259	482	280	58	10	2	3	81
25-29	1300	-	48	447	549	174	24	10	3	45
30-34	930	2	12	68	413	323	70	15	8	19
35-39	430	-	1	11	61	163	131	33	10	20
40-44	93	-	-	1	5	15	36	24	8	4
45-49 și >	5	-	-	-	-	1	-	2	2	-
2011										
Total	4081	35	481	990	1226	665	287	67	43	287
sub 15	14	3	2	1	-	2	-	-	-	6
15-19	442	21	188	101	42	5	1	-	1	83
20-24	1105	9	251	451	242	57	8	1	1	85
25-29	1152	1	29	377	510	142	34	4	2	53
30-34	859	-	9	52	374	294	82	13	7	28
35-39	399	1	2	7	54	154	121	22	14	24
40-44	106	-	-	1	4	11	41	27	14	8
45-49 și >	4	-	-	-	-	-	-	-	4	-
2012¹										
Total	4441	29	488	1115	1275	811	329	85	28	281
sub 15	8	-	1	-	1	-	-	-	-	6
15-19	426	24	184	108	25	8	5	-	-	72
20-24	1211	5	268	502	266	53	19	4	2	92
25-29	1239	-	31	426	531	172	31	3	3	42
30-34	983	-	4	66	397	370	90	19	4	33
35-39	455	-	-	11	55	189	133	25	12	30
40-44	116	-	-	2	-	19	51	33	6	5
45-49 și >	3	-	-	-	-	-	-	1	1	1
2013^{2 3}										
Total	4707	32	443	1233	1400	843	341	102	37	276
sub 15	4	-	1	-	-	-	-	-	-	3
15-19	440	25	159	121	37	12	1	5	-	80
20-24	1199	6	242	569	234	49	17	4	-	78
25-29	1415	1	38	475	620	182	40	5	4	50
30-34	1067	-	2	65	454	386	89	20	10	41
35-39	484	-	1	3	51	193	158	45	12	21
40-44	95	-	-	-	4	21	36	22	9	3
45-49 și >	3	-	-	-	-	-	-	1	2	-

¹ Datele se referă la vârsta medie a mamelor care au născut pe teritoriul României. Din acest motiv, datele nu sunt comparabile cu anii precedenți.

² Date revizuite față de cele publicate anterior.

³ Datele se referă la vârsta medie a mamelor care au născut pe teritoriul României. Din acest motiv, datele nu sunt comparabile cu anii precedenți.

Vârsta mamei (ani)	Total născuți vii	Vârsta tatălui (ani) :								
		15-19	20-24	25-29	30-34	35-39	40-44	45-49	50 și peste	nedeclarată
2014^{1 2}										
Total	4290	36	420	1102	1238	790	317	92	30	265
sub 15	6	2	1	-	-	-	-	-	-	3
15-19	440	26	158	134	36	12	2	1	1	70
20-24	1053	8	222	452	239	49	15	4	-	64
25-29	1327	-	29	456	551	202	32	6	3	48
30-34	894	-	8	53	358	324	90	21	4	36
35-39	457	-	1	7	46	188	143	29	10	33
40-44	107	-	1	-	6	15	34	30	10	11
45-49 și >	6	-	-	-	2	-	1	1	2	-
2016³										
Total	4219	29	390	1101	1105	859	370	101	21	243
sub 15	10	3	5	-	-	-	-	-	-	2
15-19	421	22	169	105	36	8	3	2	-	76
20-24	973	4	170	463	207	53	8	6	-	62
25-29	1295	-	43	473	467	205	40	10	2	55
30-34	928	-	2	53	354	363	109	17	3	27
35-39	465	-	1	7	34	202	158	36	11	16
40-44	121	-	-	-	7	27	49	29	5	4
45-49 și >	6	-	-	-	-	1	3	1	-	1
2017										
Total	4071	35	355	1046	1130	801	334	105	29	236
sub 15	5	1	-	1	-	-	-	-	-	3
15-19	388	26	137	102	35	10	2	1	-	75
20-24	895	6	181	415	189	47	7	1	3	46
25-29	1272	2	33	448	514	180	35	9	1	50
30-34	934	-	3	72	344	357	87	23	8	40
35-39	462	-	1	7	43	194	158	34	10	15
40-44	110	-	-	1	5	12	44	34	7	7
45-49 și >	5	-	-	-	-	1	1	3	-	-
2018										
Total	4115	35	348	1028	1273	777	313	103	25	213
sub 15	4	-	1	1	-	-	-	-	-	2
15-19	361	26	138	93	30	10	-	-	-	64
20-24	927	7	176	436	193	37	15	3	1	59
25-29	1306	1	29	417	587	195	29	8	3	37
30-34	990	1	2	73	411	339	106	23	4	31
35-39	413	-	2	7	47	170	125	40	8	14
40-44	111	-	-	1	5	26	38	26	9	6
45-49 și >	3	-	-	-	-	-	-	3	-	-

¹ Începând cu anul 2014, datele se referă la vârsta medie a mamelor a căror copii au reședință obișnuită în România.

² Date revizuite față de cele publicate anterior.

³ Date revizuite față de cele publicate anterior.

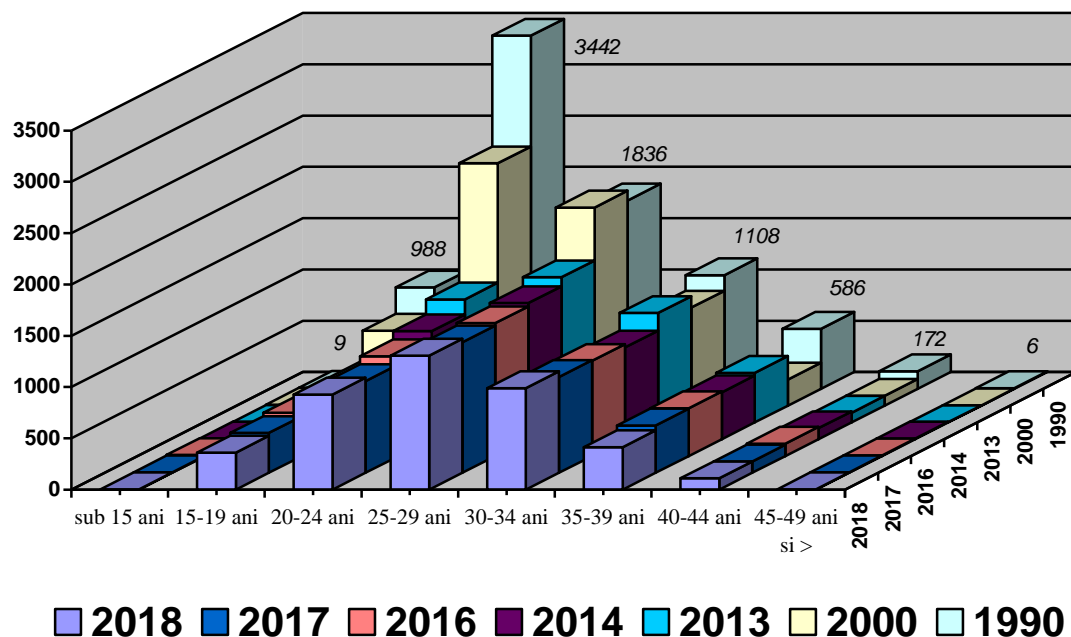

Născuții - vii după grupa de vârstă a mamei

2.2.3 Născuți-vii după grupa de vârstă a mamei și rangul născutului viu

- persoane -

Rangul născutului viu	Total născuți vii	Grupa de vârstă a mamei (ani) :							
		sub15	15-19	20-24	25-29	30-34	35-39	40-44	45-49 și >
1990									
Total	8147	9	988	3442	1836	1108	586	172	6
I	3184	9	799	1698	348	88	40	2	-
II	2108	-	167	1057	592	236	47	8	1
III	1087	-	20	317	387	243	98	21	1
IV	683	-	2	124	263	198	78	18	-
V	486	-	-	37	142	160	110	37	-
VI	250	-	-	9	62	76	73	28	2
VII	151	-	-	-	25	49	57	19	1
VIII și >	198	-	-	-	17	58	83	39	1
2000									
Total	6340	9	730	2362	1931	956	255	95	2
I	2798	9	600	1394	609	160	18	8	-
II	1851	-	110	664	736	291	39	11	-
III	790	-	19	232	313	178	36	12	-
IV	394	-	1	57	159	126	38	12	1
V	182	-	-	13	67	74	19	9	-
VI	117	-	-	2	24	53	30	8	-

Rangul născutului viu	Total născuți vii	Grupa de vârstă a mamei (ani) :							
		sub15	15-19	20-24	25-29	30-34	35-39	40-44	45-49 și >
VII	78	-	-	-	11	34	31	1	1
VIII și >	130	-	-	-	12	40	44	34	-
2010									
Total	4407	3	464	1182	1300	930	430	93	5
I	1973	3	394	680	543	262	74	17	-
II	1311	-	67	376	431	319	104	14	-
III	541	-	3	89	191	155	85	17	1
IV	237	-	-	30	73	74	49	10	1
V	134	-	-	6	32	50	35	10	1
VI	76	-	-	1	19	24	23	8	1
VII	51	-	-	-	8	16	23	4	-
VIII și >	84	-	-	-	3	30	37	13	1
2013¹									
Total	4707	4	440	1199	1415	1067	484	95	3
I	2202	4	359	690	670	353	105	21	-
II	1316	-	73	352	417	336	121	17	-
III	555	-	7	106	176	173	82	10	1
IV	263	-	1	38	90	73	47	14	-
V	156	-	-	11	33	59	38	15	-
VI	78	-	-	-	18	26	31	3	-
VII	59	-	-	2	9	22	21	4	1
VIII și >	78	-	-	-	2	25	39	11	1
2014²									
Total	4290	6	440	1053	1327	894	457	107	6
I	2026	6	363	614	650	280	89	22	2
II	1196	-	69	308	399	287	114	16	3
III	487	-	7	97	142	140	86	15	-
IV	256	-	1	26	87	74	59	9	-
V	130	-	-	7	30	43	39	11	-
VI	73	-	-	1	14	28	19	11	-
VII	37	-	-	-	4	12	16	4	1
VIII și >	85	-	-	-	1	30	35	19	-
2016³									
Total	4219	10	421	973	1295	928	465	121	6
I	2024	10	337	570	657	322	105	20	3
II	1151	-	70	270	365	296	122	28	-
III	480	-	14	89	132	142	84	19	-
IV	231	-	-	35	70	62	46	17	1

¹ Date revizuite față de cele publicate anterior.

² Date revizuite față de cele publicate anterior.

³ Date revizuite față de cele publicate anterior.

Rangul născutului vii	Total născuți vii	Grupa de vârstă a mamei (ani) :							
		sub15	15-19	20-24	25-29	30-34	35-39	40-44	45-49 și >
V	130	-	-	6	40	42	33	8	1
VI	92	-	-	3	24	29	26	10	-
VII	43	-	-	-	4	16	18	5	-
VIII și >	68	-	-	-	3	19	31	14	1
2017									
Total	4071	5	388	895	1272	934	462	110	5
I	1911	5	321	539	615	306	107	16	2
II	1175	-	59	261	382	322	128	23	-
III	489	-	7	70	160	141	84	25	2
IV	195	-	1	18	61	58	49	8	-
V	106	-	-	5	28	36	27	10	-
VI	63	-	-	2	13	26	16	6	-
VII	50	-	-	-	7	22	14	7	-
VIII și >	82	-	-	-	6	23	37	15	1
2018									
Total	4115	4	361	927	1306	990	413	111	3
I	2023	4	287	548	672	370	115	26	1
II	1176	-	70	258	383	313	127	24	1
III	453	-	4	84	134	150	60	21	-
IV	216	-	-	27	63	64	50	11	1
V	93	-	-	10	22	39	17	5	-
VI	61	-	-	-	20	22	14	5	-
VII	34	-	-	-	6	14	5	9	-
VIII și >	59	-	-	-	6	18	25	10	-

2.2.4 Fertilitatea feminină pe grupe de vârstă și medii – rate de fertilitate ¹

Anul	Total	15-19 ani	20-24 ani	25-29 ani	30-34 ani	35-39 ani	40-44 ani	45-49 ani
1990	77.1	44.3	163.4	143.4	87.8	44.6	14.0	0.5
2000	56.8	39.5	116.0	111.6	62.3	21.4	6.9	0.1
2010	41.1	33.2	65.0	86.8	57.8	26.7	5.9	0.4
2012	39.8	30.7	71.7	77.7	57.1	26.3	6.2	0.3
2013 ²	42.2	31.5	75.7	86.3	64.9	27.7	5.4	0.2
2014 ³	38.5	31.5	70.9	78.4	57.0	26.0	6.2	0.4
2016 ⁴	37.8	29.4	71.7	78	62.5	27.1	7.1	0.3

¹ născuți vii la 1000 femei în vârstă de 15-49 ani

² Date revizuite pentru anul 2013.

³ Date revizuite pentru anul 2014.

⁴ Date revizuite pentru anul 2016.

Anul	Total	15-19 ani	20-24 ani	25-29 ani	30-34 ani	35-39 ani	40-44 ani	45-49 ani
2017	36.5	26.9	66.7	81.7	61.7	27.2	6.4	0.3
2018	37.5	25	68.5	88.3	63.3	25.5	6.4	0.2
URBAN								
1990	66.8	36.3	154.4	121.7	57.5	25.1	6.5	-
2000	33.0	15.6	75.2	85.0	40.2	13.0	4.2	0.1
2010	32.9	17.3	44.1	77.3	60.5	22.3	4.4	0.1
2012	32.4	20.4	51.1	66.3	55.4	21.2	4.8	0.1
2013	35.5	20.2	51.8	78.1	63.4	24.1	3.7	0.1
2014	31.6	18.4	48.3	69.4	53.0	22.1	4.9	0.2
2016	34.7	17.6	56.4	74.1	64.9	25.6	6	0.3
2017	32.7	16.9	47.1	76.5	60.9	26.6	5.0	0.4
2018	34	14.2	52.4	80.3	63.6	23.8	6.7	0.2
RURAL								
1990	85.9	47.0	168.5	182.1	252.3	80.2	19.0	0.7
2000	82.7	63.0	145.9	131.2	93.2	37.5	12.0	0.1
2010	49.6	44.9	89.5	97.2	55.6	30.5	7.7	0.9
2012	47.1	37.4	93.2	91.1	58.7	30.5	7.7	0.4
2013	48.8	38.6	98.7	96.0	66.5	30.7	7.0	0.4
2014	45.0	39.2	91.1	88.7	61.1	29.4	7.3	0.6
2016	40.6	35.8	83.5	82.2	59.9	28.4	8	0.4
2017	39.9	32.3	80.8	87.1	62.5	27.8	7.5	0.1
2018	40.5	30.8	79.4	96.1	62.9	27	6.1	0.1

Rate de fertilitate pe grupe de vârstă

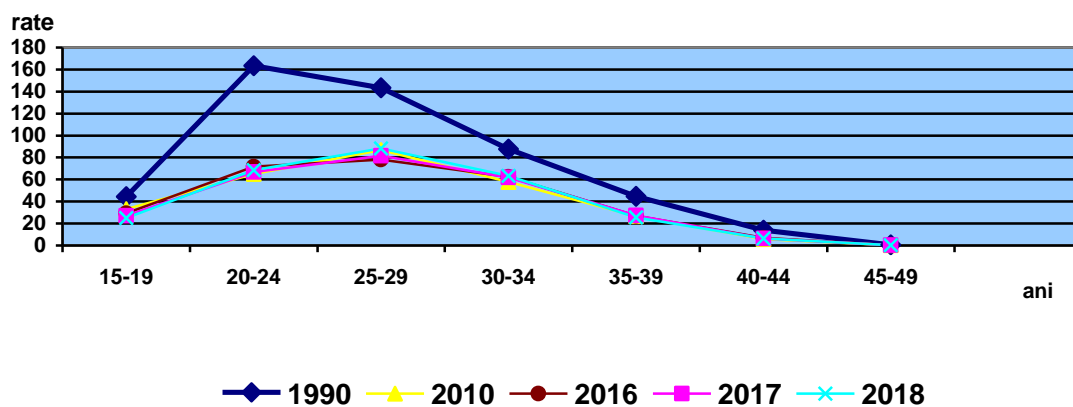

2.2.5 Decedați după grupa de vârstă și sexe

- persoane -

Grupa de vârstă (ani)	În anii :								
	1990	2000	2010	2012	2013 ¹	2014 ²	2016 ³	2017	2018
TOTAL	5398	5847	5837	5693	5583	5867	5837	5892	5987
0-4	408	201	73	60	61	64	43	52	51
5-9	19	8	14	8	6	8	5	7	1
10-14	16	26	7	8	9	5	8	6	7
15-19	37	19	12	15	19	6	7	7	12
20-24	38	37	25	25	17	15	21	15	10
25-29	54	39	40	13	23	33	35	19	16
30-34	71	65	56	41	23	33	29	22	22
35-39	105	85	81	52	56	48	49	56	65
40-44	122	127	129	120	102	104	109	82	108
45-49	151	205	137	127	122	137	174	190	200
50-54	267	189	294	232	193	180	201	185	186
55-59	359	266	327	341	325	339	341	298	288
60-64	438	528	368	422	436	430	408	447	470
65-69	593	659	429	372	376	433	506	558	573
70-74	431	856	772	718	612	590	492	481	472
75-79	822	928	929	884	900	956	873	845	781
80-84	757	596	1033	1025	1006	1051	1044	1102	1076
85 și peste	710	1013	1111	1230	1297	1435	1492	1520	1649
MASCULIN	2878	3201	3061	3015	2903	3101	3036	3056	3152
0-4	215	105	40	39	34	43	33	33	35
5-9	9	8	7	3	2	4	3	5	-
10-14	8	16	2	7	6	5	6	4	5
15-19	27	16	8	9	12	5	5	7	9
20-24	34	27	20	16	14	9	16	10	6
25-29	42	34	31	10	20	24	25	11	8
30-34	53	45	43	31	19	23	23	17	12
35-39	77	61	55	32	43	36	40	36	49
40-44	89	87	103	98	77	80	85	59	71
45-49	103	142	101	88	91	111	129	141	150
50-54	177	136	224	180	142	132	150	140	144
55-59	223	177	213	244	237	249	251	227	225
60-64	252	335	238	275	283	303	279	305	336
65-69	341	414	249	241	223	271	307	352	365
70-74	217	480	414	369	342	334	289	281	256
75-79	373	454	473	471	444	487	433	416	388
80-84	338	256	438	464	472	480	454	468	481
85 și peste	300	408	402	438	442	505	508	544	612
FEMININ	2520	2646	2776	2678	2680	2766	2801	2836	2835
0-4	193	96	33	21	27	21	10	19	16
5-9	10	-	7	5	4	4	2	2	1
10-14	8	10	5	1	3	-	2	2	2
15-19	10	3	4	6	7	1	2	-	3

¹ Date revizuite față de cele publicate anterior.

² Date revizuite față de cele publicate anterior.

³ Date revizuite față de cele publicate anterior.

Grupa de vârstă (ani)	În anii :								
	1990	2000	2010	2012	2013 ¹	2014 ²	2016 ³	2017	2018
20-24	4	10	5	9	3	6	5	5	4
25-29	12	5	9	3	3	9	10	8	8
30-34	18	20	13	10	4	10	6	5	10
35-39	28	24	26	20	13	12	9	20	16
40-44	33	40	26	22	25	24	24	23	37
45-49	48	63	36	39	31	26	45	49	50
50-54	90	53	70	52	51	48	51	45	42
55-59	136	89	114	97	88	90	60	71	63
60-64	186	193	130	147	153	127	129	142	134
65-69	252	245	180	131	153	162	199	206	208
70-74	214	376	358	349	270	256	203	200	216
75-79	449	474	456	413	456	469	440	429	393
80-84	419	340	595	561	534	571	590	634	595
85 și peste	410	605	709	792	855	930	984	976	1037

Notă: decesele din anii 2012 și 2013 nu includ decesele care s-au petrecut în străinătate și au fost înregistrate în România.
Din acest motiv datele nu sunt comparabile cu anii precedenți. Începând cu anul 2014 sunt incluse numai decesele persoanelor cu reședință obișnuită în România.

Decedați după grupa de vârstă în anul 2018

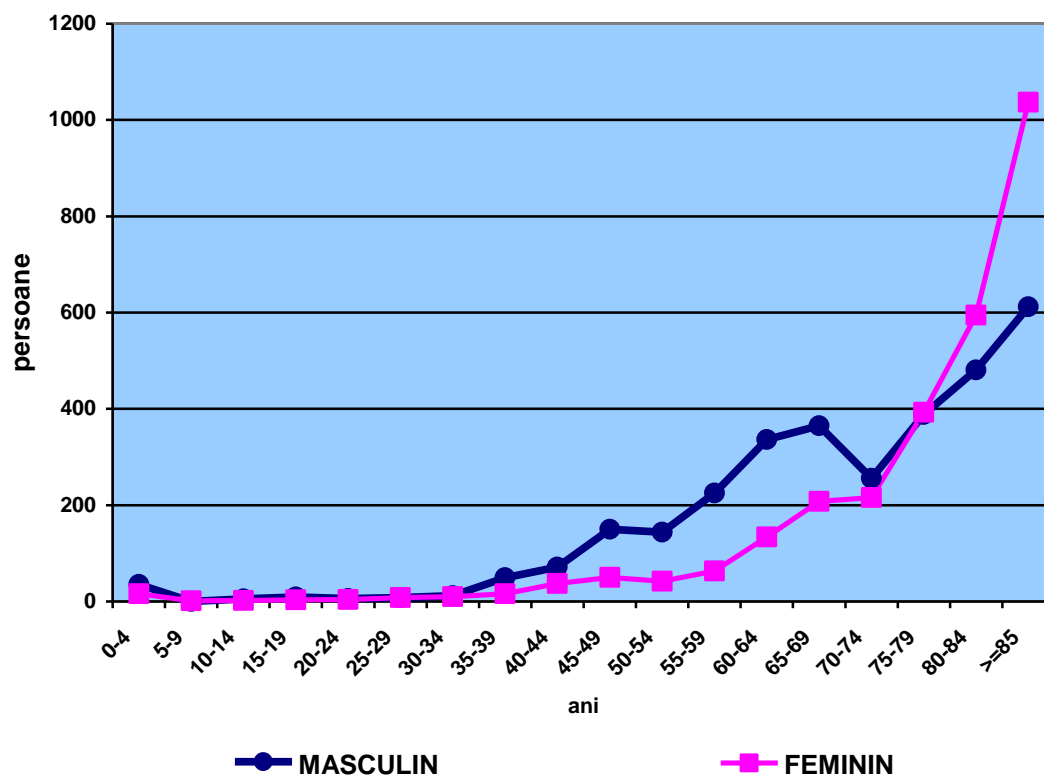

2.2.6 Decedați sub 1 an, după grupa de vârstă și sexe

Grupa de vârstă	- persoane -								
	1990	2000	2010	2012	2013	2014	2016	2017	2018
TOTAL	317	170	59	55	56	53	37	47	46
sub 7 zile	41	36	26	24	22	32	15	26	19
7-13 zile	16	12	2	1	5	5	4	2	4
14 - 29 zile	21	14	6	3	3	2	5	1	7
1 lună	46	28	6	9	3	7	3	6	4
2 luni	42	26	3	4	8	2	3	1	2
3 - 4 luni	67	26	5	3	5	1	1	4	3
5 - 6 luni	34	17	3	6	8	3	2	4	3
7 - 11 luni	50	11	8	5	2	1	4	3	4
MASCULIN	170	89	34	36	32	36	31	30	31
sub 7 zile	22	21	15	17	12	23	12	16	13
7-13 zile	9	7	-	1	4	3	3	2	4
14 - 29 zile	9	10	3	3	1	1	4	-	6
1 lună	26	15	5	6	-	3	3	4	1
2 luni	23	13	1	2	6	1	3	1	1
3 - 4 luni	38	12	2	1	3	1	-	3	3
5 - 6 luni	16	6	2	3	6	3	2	1	2
7 - 11 luni	27	5	6	3	-	1	4	3	1
FEMININ	147	81	25	19	24	17	6	17	15
sub 7 zile	19	15	11	7	10	9	3	10	6
7-13 zile	7	5	2	-	1	2	1	-	-
14 - 29 zile	12	4	3	-	2	1	1	1	1
1 lună	20	13	1	3	3	4	-	2	3
2 luni	19	13	2	2	2	1	-	-	1
3 - 4 luni	29	14	3	2	2	-	1	1	-
5 - 6 luni	18	11	1	3	2	-	-	3	1
7 - 11 luni	23	6	2	2	2	-	-	-	3

Notă: decesele sub 1 an din anii 2012 și 2013 nu includ decesele care s-au petrecut în străinătate și au fost înregistrate în România. Din acest motiv datele nu sunt comparabile cu anii precedenți. Începând cu anul 2014 sunt incluse numai decesele sub 1 an ale persoanelor cu reședință obișnuită în România.

2.2.7 Căsătorii și divorțuri pe total județ și pe medii

	- număr -								
	În anii :								
	1990	2000	2010	2012	2013	2014	2016	2017	2018
CĂSĂTORII									
Total	3780	2810	2118	2004	1907	2082	2335	2469	2659
• Urban	1401	1135	1206	1091	1080	1147	1261	1232	1408
• Rural	2379	1675	912	913	827	935	1074	1237	1251

	În anii :								
	1990	2000	2010	2012	2013	2014	2016	2017	2018
DIVORȚURI									
Total	443	704	795	502	487	747	629	857	662
• Urban	290	389	436	281	317	432	376	501	353
• Rural	153	315	359	221	170	315	253	356	309

Căsătorii și divorțuri pe total județ și pe medii

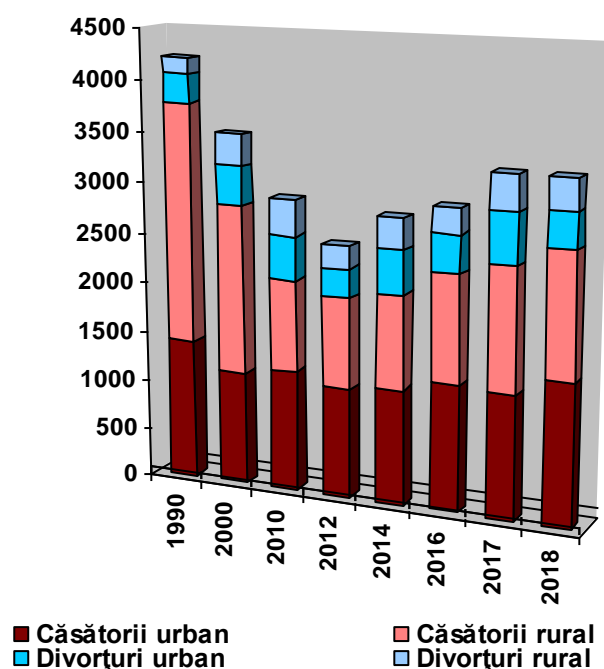

2.2.8 Căsătorii după grupa de vârstă a soților

- număr căsătorii -

Grupa de vârstă a soțului (ani)	Grupa de vârstă a soției (-ani-)										
	Total	sub 20	20 – 24	25 – 29	30 - 34	35 - 39	40 - 44	45 - 49	50 - 54	55 - 59	60 ani și peste
1990											
TOTAL	3780	1187	1997	268	103	66	46	18	37	21	37
sub 20 ani	139	97	42	-	-	-	-	-	-	-	-
20-24	2322	853	1404	56	8	1	-	-	-	-	-
25-29	793	210	443	119	16	4	-	-	1	-	-
30-34	239	25	87	75	36	9	6	-	-	-	1
35-39	95	1	21	15	30	22	4	1	1	-	-
40-44	46	1	-	2	6	20	10	4	2	1	-
45-49	26	-	-	1	4	3	12	3	3	-	-

Grupa de vârstă a soțului (ani)	Grupa de vârstă a soției (-ani-)										
	Total	sub 20	20 – 24	25 – 29	30 - 34	35 - 39	40 - 44	45 - 49	50 - 54	55 - 59	60 ani și peste
50-54	33	-	-	-	3	4	8	5	11	2	-
55-59	21	-	-	-	-	1	3	3	4	7	3
60 și peste	66	-	-	-	-	2	3	2	15	11	33
2000											
TOTAL	2810	704	1404	421	143	40	34	24	8	9	23
sub 20 ani	57	32	22	3	-	-	-	-	-	-	-
20-24	1289	467	731	80	10	1	-	-	-	-	-
25-29	960	183	534	204	35	4	-	-	-	-	-
30-34	257	17	101	85	45	7	2	-	-	-	-
35-39	87	3	9	33	31	8	3	-	-	-	-
40-44	53	1	3	9	17	9	11	2	-	-	1
45-49	42	-	3	4	3	8	14	9	1	-	-
50-54	19	1	1	2	1	3	4	5	1	1	-
55-59	9	-	-	1	-	-	-	4	2	2	-
60 și peste	37	-	-	-	1	-	-	4	4	6	22
2010											
TOTAL	2118	334	865	514	181	92	62	31	17	10	12
sub 20 ani	23	21	2	-	-	-	-	-	-	-	-
20-24	546	174	314	51	5	2	-	-	-	-	-
25-29	820	119	397	265	30	5	3	1	-	-	-
30-34	394	16	127	152	71	21	7	-	-	-	-
35-39	158	4	21	35	51	34	11	1	1	-	-
40-44	75	-	4	9	18	19	15	7	3	-	-
45-49	24	-	-	-	2	4	11	5	2	-	-
50-54	28	-	-	1	2	1	9	8	6	1	-
55-59	17	-	-	-	1	2	4	5	4	-	1
60 și peste	33	-	-	1	1	4	2	4	1	9	11
2012											
TOTAL	2004	264	794	515	193	118	60	18	22	12	8
sub 20 ani	9	6	3	-	-	-	-	-	-	-	-
20-24	418	138	239	37	3	-	1	-	-	-	-
25-29	799	90	394	281	27	5	2	-	-	-	-
30-34	417	26	132	145	83	25	5	-	1	-	-
35-39	160	4	17	36	53	41	6	1	2	-	-
40-44	86	-	6	12	23	23	18	3	1	-	-
45-49	40	-	2	4	2	15	9	7	1	-	-
50-54	27	-	1	-	2	4	10	3	6	1	-
55-59	18	-	-	-	-	3	4	3	5	3	-
60 și peste	30	-	-	-	-	2	5	1	6	8	8
2013											
TOTAL	1907	229	740	534	175	93	59	29	20	10	18
sub 20 ani	12	11	1	-	-	-	-	-	-	-	-
20-24	383	117	225	35	4	2	-	-	-	-	-
25-29	780	87	366	289	35	3	-	-	-	-	-
30-34	375	11	124	148	69	18	4	1	-	-	-
35-39	154	3	17	41	47	31	10	3	2	-	-
40-44	76	-	5	12	11	24	20	4	-	-	-
45-49	46	-	2	6	8	6	13	7	3	1	-
50-54	30	-	-	1	1	6	8	7	6	-	1
55-59	22	-	-	2	-	-	3	4	4	5	4

Grupa de vârstă a soțului (ani)	Grupa de vârstă a soției (-ani-)										
	Total	sub 20	20 – 24	25 – 29	30 - 34	35 - 39	40 - 44	45 - 49	50 - 54	55 - 59	60 ani și peste
60 și peste	29	-	-	-	-	3	1	3	5	4	13
2014											
TOTAL	2082	240	791	592	190	126	57	45	21	5	15
sub 20 ani	4	3	1	-	-	-	-	-	-	-	-
20-24	394	122	240	31	1	-	-	-	-	-	-
25-29	881	90	407	338	38	8	-	-	-	-	-
30-34	385	20	108	154	72	25	6	-	-	-	-
35-39	196	5	26	53	49	47	10	6	-	-	-
40-44	93	-	7	13	15	27	20	10	1	-	-
45-49	52	-	1	3	8	12	14	11	3	-	-
50-54	30	-	1	-	4	5	-	11	6	1	2
55-59	25	-	-	-	3	-	3	5	10	1	3
60 și peste	22	-	-	-	-	2	4	2	1	3	10
2016											
TOTAL	2335	233	762	741	259	125	81	60	27	18	29
sub 20 ani	12	8	4	-	-	-	-	-	-	-	-
20-24	379	127	208	35	9	-	-	-	-	-	-
25-29	951	85	413	393	52	6	1	-	1	-	-
30-34	490	11	107	247	103	16	3	3	-	-	-
35-39	206	2	25	48	60	52	15	2	2	-	-
40-44	118	-	3	10	26	36	32	9	1	1	-
45-49	59	-	2	6	6	10	12	17	5	1	-
50-54	37	-	-	1	2	1	9	17	3	4	-
55-59	33	-	-	-	1	4	5	8	8	5	2
60 și peste	50	-	-	1	-	-	4	4	7	7	27
2017											
TOTAL	2469	267	827	713	294	136	85	76	27	21	23
sub 20 ani	21	17	4	-	-	-	-	-	-	-	-
20-24	426	131	238	53	2	2	-	-	-	-	-
25-29	925	88	417	362	44	11	1	1	-	-	1
30-34	535	25	130	221	120	28	7	4	-	-	-
35-39	244	4	29	63	83	46	14	4	1	-	-
40-44	108	1	7	12	28	28	23	8	1	-	-
45-49	92	1	1	1	13	16	26	24	6	3	1
50-54	41	-	-	-	3	4	8	12	11	2	1
55-59	29	-	-	1	1	-	4	12	5	5	1
60 și peste	48	-	1	-	-	1	2	11	3	11	19
2018											
TOTAL	2659	241	875	696	326	169	145	95	61	31	20
sub 20 ani	10	7	3	-	-	-	-	-	-	-	-
20-24	398	126	230	36	5	1	-	-	-	-	-
25-29	961	78	474	350	47	11	1	-	-	-	-
30-34	603	24	133	243	169	23	8	3	-	-	-
35-39	239	3	25	48	72	62	22	7	-	-	-
40-44	180	3	6	16	29	56	55	13	2	-	-
45-49	107	-	2	3	3	12	41	29	16	1	-
50-54	74	-	2	-	1	3	11	33	20	2	2
55-59	36	-	-	-	-	1	4	5	13	12	1
60 și peste	51	-	-	-	-	-	3	5	10	16	17

Căsătorii după grupa de vârstă a soților în anii 1990 și 2018

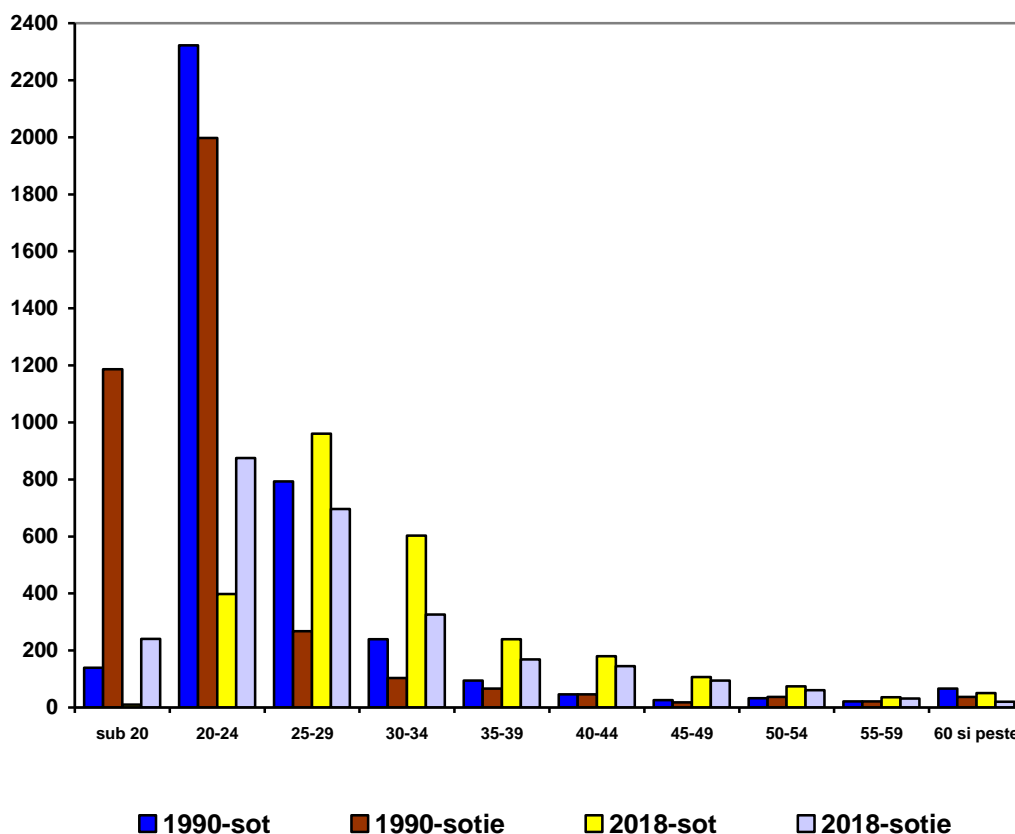

2.2.9 Căsătorii după starea civilă a soților înainte de căsătorie

- număr căsătorii -

Starea civilă anterioară a soțului	Total	Starea civilă anterioară a soției :		
		Necăsătorită	Divorțată	Văduvă
1990				
Total	3780	3450	231	99
• Necăsătorit	3425	3332	76	17
• Divorțat	249	98	124	27
• Văduv	106	20	31	55
2000				
Total	2810	2498	256	56
• Necăsătorit	2491	2381	99	11
• Divorțat	264	111	135	18
• Văduv	55	6	22	27
2010				
Total	2118	1854	236	28
• Necăsătorit	1839	1732	101	6
• Divorțat	247	117	119	11

Starea civilă anterioară a soțului	Total	Starea civilă anterioară a soției :		
		Necăsătorită	Divorțată	Văduvă
• Văduv	32	5	16	11
2012				
Total	2004	1739	234	31
• Necăsătorit	1744	1633	104	7
• Divorțat	236	100	119	17
• Văduv	24	6	11	7
2013				
Total	1907	1662	214	31
• Necăsătorit	1663	1559	99	5
• Divorțat	217	98	106	13
• Văduv	27	5	9	13
2014				
Total	2082	1804	237	41
• Necăsătorit	1821	1701	110	10
• Divorțat	239	100	116	23
• Văduv	22	3	11	8
2016				
Total	2335	1965	316	54
• Necăsătorit	2016	1859	146	11
• Divorțat	279	96	152	31
• Văduv	40	10	18	12
2017				
Total	2469	2063	371	35
• Necăsătorit	2134	1951	172	11
• Divorțat	310	108	186	16
• Văduv	25	4	13	8
2018				
Total	2659	2272	345	42
• Necăsătorit	2329	2150	165	14
• Divorțat	309	119	172	18
• Văduv	21	3	8	10

2.2.10 Divorțuri după grupa de vârstă a soților, pe total județ și medii

Grupa de vârstă (ani)	- număr divorțuri -					
	Total		Municipii și orașe		Comune	
	Soț	Soție	Soț	Soție	Soț	Soție
1990- TOTAL	443	443	290	290	153	153
sub 20 ani	-	4	-	1	-	3
20-24	31	99	19	62	12	37
25-29	90	85	63	61	27	24
30-34	102	74	70	61	32	13
35-39	76	67	59	52	17	15
40-44	56	54	38	29	18	25

Grupa de vârstă (ani)	Total		Municipii și orașe		Comune	
	Soț	Soție	Soț	Soție	Soț	Soție
45-49	28	27	18	14	10	13
50-54	32	17	13	2	19	15
55-59	19	8	3	4	16	4
60 de ani și peste	9	8	7	4	2	4
2000-TOTAL	704	704	389	389	315	315
sub 20 ani	-	25	-	7	-	18
20-24	51	144	23	62	28	82
25-29	187	188	92	94	95	94
30-34	152	118	81	70	71	48
35-39	97	81	60	58	37	23
40-44	96	64	65	46	31	18
45-49	61	37	32	26	29	11
50-54	26	22	19	16	7	6
55-59	10	8	6	5	4	3
60 de ani și peste	24	17	11	5	13	12
2010-TOTAL	795	795	436	436	359	359
sub 20 ani	-	13	-	4	-	9
20-24	34	113	15	50	19	63
25-29	95	137	53	81	42	56
30-34	167	148	88	70	79	78
35-39	152	135	71	74	81	61
40-44	132	110	76	70	56	40
45-49	81	59	50	42	31	17
50-54	61	38	38	22	23	16
55-59	36	24	29	17	7	7
60 de ani și peste	37	18	16	6	21	12
2012-TOTAL	502	502	281	281	221	221
sub 20 ani	-	3	-	2	-	1
20-24	15	54	5	27	10	27
25-29	54	91	38	51	16	40
30-34	105	86	63	50	42	36
35-39	84	85	42	39	42	46
40-44	96	70	46	40	50	30
45-49	51	49	29	33	22	16
50-54	41	33	25	21	16	12
55-59	26	13	14	9	12	4
60 de ani și peste	30	18	19	9	11	9
2013 -TOTAL	487	487	317	317	170	170

Grupa de vârstă (ani)	Total		Municipii și orașe		Comune	
	Soț	Soție	Soț	Soție	Soț	Soție
sub 20 ani	-	3	-	2	-	1
20-24	14	44	9	29	5	15
25-29	42	83	25	51	17	32
30-34	83	83	57	55	26	28
35-39	101	97	65	63	36	34
40-44	94	67	56	37	38	30
45-49	52	52	33	36	19	16
50-54	52	32	38	25	14	7
55-59	28	15	19	11	9	4
60 de ani și peste	21	11	15	8	6	3
2014 -TOTAL	747	747	432	432	315	315
sub 20 ani	-	2	-	-	-	2
20-24	13	66	6	22	7	44
25-29	72	110	37	58	35	52
30-34	107	136	64	78	43	58
35-39	175	140	96	83	79	57
40-44	122	108	63	65	59	43
45-49	117	88	70	57	47	31
50-54	69	54	44	39	25	15
55-59	42	28	33	20	9	8
60 de ani și peste	30	15	19	10	11	5
2016 -TOTAL	629	629	376	376	253	253
sub 20 ani	-	1	-	-	-	1
20-24	5	42	2	20	3	22
25-29	61	115	37	69	24	46
30-34	96	104	61	62	35	42
35-39	122	110	77	66	45	44
40-44	122	96	67	49	55	47
45-49	104	86	56	56	48	30
50-54	45	31	25	23	20	8
55-59	37	17	26	13	11	4
60 de ani și peste	37	27	25	18	12	9
2017 -TOTAL	857	857	501	501	356	356
sub 20 ani	-	-	-	-	-	-
20-24	10	54	7	26	3	28
25-29	62	121	33	56	29	65
30-34	107	137	56	77	51	60
35-39	161	150	96	92	65	58
40-44	173	149	98	87	75	62
45-49	168	138	97	85	71	53

Grupa de vârstă (ani)	Total		Municipii și orașe		Comune	
	Soț	Soție	Soț	Soție	Soț	Soție
50-54	85	58	54	42	31	16
55-59	48	29	34	21	14	8
60 de ani și peste	43	21	26	15	17	6
2018 -TOTAL	662	662	353	353	309	309
sub 20 ani	-	-	-	-	-	-
20-24	8	48	6	22	2	26
25-29	49	93	24	45	25	48
30-34	88	114	48	59	40	55
35-39	127	107	72	64	55	43
40-44	123	112	56	52	67	60
45-49	120	82	68	44	52	38
50-54	56	57	24	36	32	21
55-59	43	26	27	20	16	6
60 de ani și peste	48	23	28	11	20	12

Divorțuri după grupa de vârstă a soților în anii 1990 și 2018

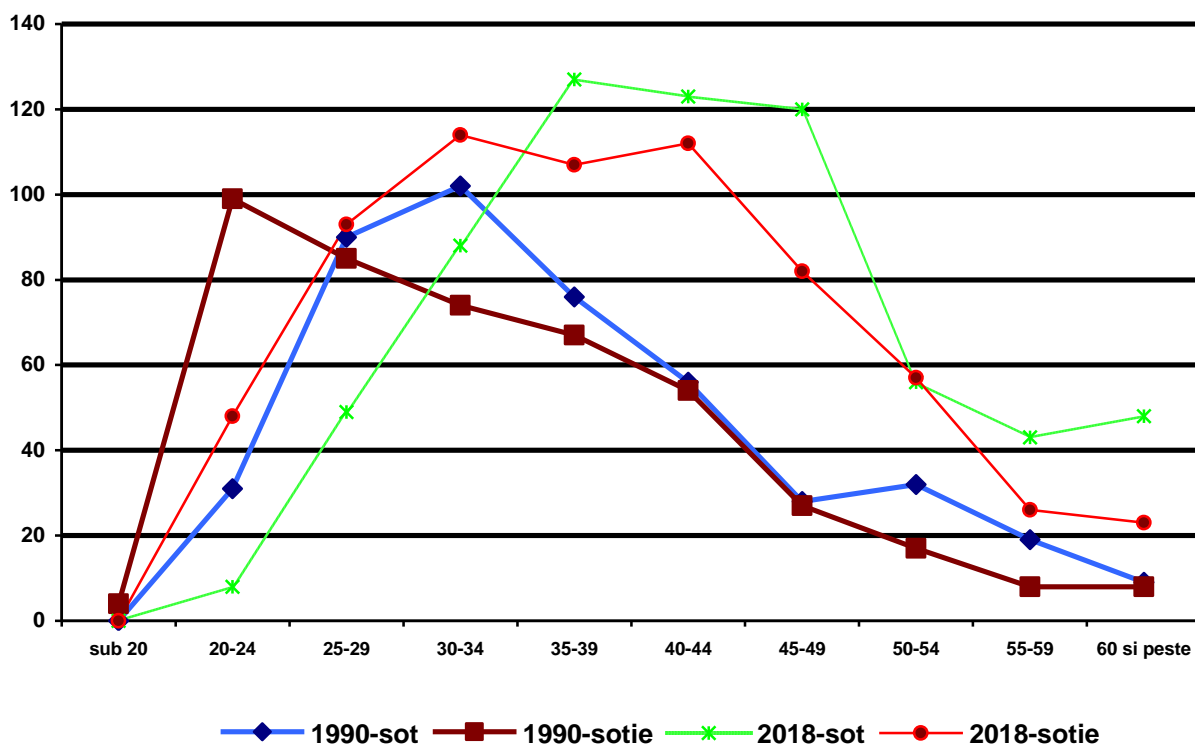

Divorțuri pe medii

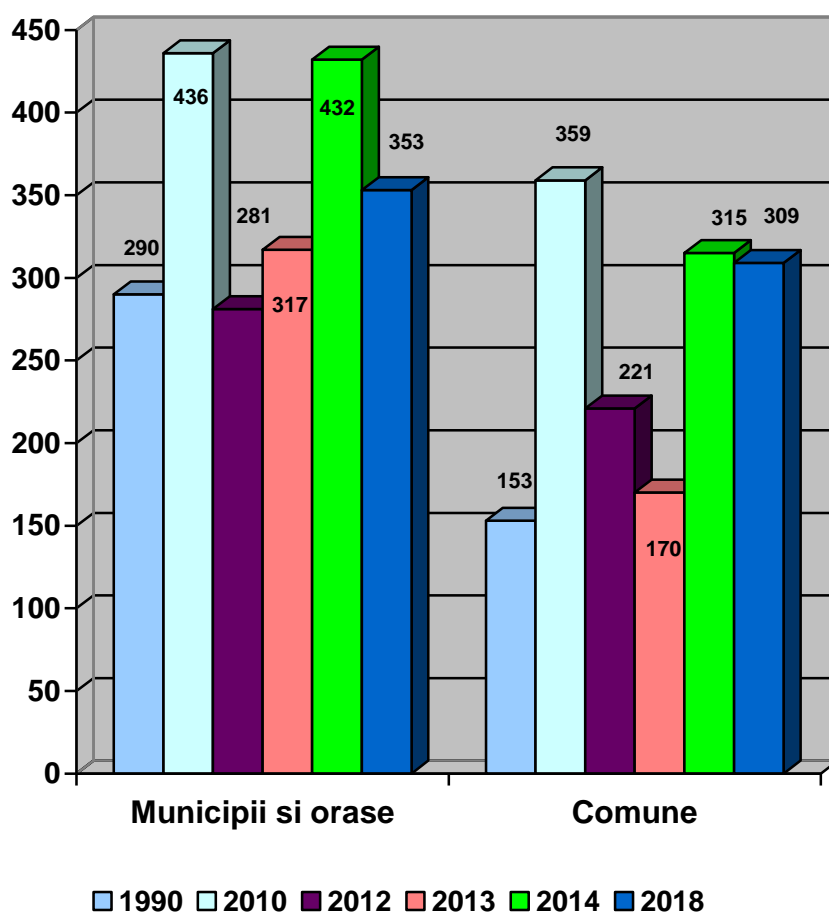

2.2.11 Divorțuri după grupa de vârstă a soțului și durata căsătoriei

- număr divorțuri -

Durata căsătoriei (ani)	Total	Grupa de vârstă a soțului (ani)									
		sub 20 ani	20-24	25-29	30-34	35 -39	40-44	45-49	50-54	55-59	60 ani și peste
1990											
TOTAL	443	-	31	90	102	76	56	28	32	19	9
sub 1 an	12	-	6	4	1	1	-	-	-	-	-
1 an	31	-	11	10	3	2	1	1	2	-	1
2 ani	37	-	4	14	8	3	2	-	1	2	3
3 ani	32	-	6	17	6	1	-	-	1	-	1
4 ani	39	-	4	16	8	5	3	1	1	-	1
5 ani	25	-	-	10	9	4	1	-	-	1	-
6 ani	23	-	-	8	10	2	-	-	1	2	-
7 ani	24	-	-	7	10	5	2	-	-	-	-
8 ani	13	-	-	1	9	1	2	-	-	-	-
9 ani	14	-	-	2	8	3	-	1	-	-	-

Durata căsătoriei (ani)	Total	Grupa de vârstă a soțului (ani)									
		sub 20 ani	20-24	25-29	30-34	35 -39	40-44	45-49	50-54	55-59	60 ani și peste
10 - 14 ani	84	-	-	1	30	35	9	5	1	1	2
15 - 19 ani	34	-	-	-	-	14	17	1	-	1	1
20 ani și peste	75	-	-	-	-	-	19	19	25	12	-
2000											
TOTAL	704	-	51	187	152	97	96	61	26	10	24
sub 1 an	49	-	18	13	11	5	-	-	2	-	-
1 an	53	-	9	31	6	4	1	2	-	-	-
2 ani	60	-	10	32	13	1	1	2	-	1	-
3 ani	46	-	8	22	11	3	1	1	-	-	-
4 ani	45	-	3	19	10	6	1	3	2	-	1
5 ani	56	-	3	30	13	5	1	1	-	-	3
6 ani	36	-	-	15	14	2	5	-	-	-	-
7 ani	34	-	-	12	11	4	2	3	-	-	2
8 ani	35	-	-	8	21	4	-	1	-	-	1
9 ani	33	-	-	5	18	3	4	1	1	1	-
10 - 14 ani	82	-	-	-	24	37	14	3	-	1	3
15 - 19 ani	77	-	-	-	-	23	36	13	3	-	2
20 ani și peste	98	-	-	-	-	-	30	31	18	7	12
2010											
TOTAL	795	-	34	95	167	152	132	81	61	36	37
sub 1 an	16	-	6	5	4	-	1	-	-	-	-
1 an	36	-	8	8	9	5	2	2	-	1	1
2 ani	40	-	4	14	8	5	3	1	3	-	2
3 ani	60	-	9	18	19	6	3	1	1	1	2
4 ani	48	-	4	18	20	4	-	1	-	-	1
5 ani	43	-	2	13	23	3	1	-	-	-	1
6 ani	27	-	1	5	16	1	3	1	-	-	-
7 ani	41	-	-	9	13	8	8	2	-	1	-
8 ani	31	-	-	-	18	7	2	-	2	-	2
9 ani	35	-	-	2	10	12	3	6	1	-	1
10 - 14 ani	136	-	-	3	27	63	23	9	6	1	4
15 - 19 ani	113	-	-	-	-	37	59	7	7	1	2
20 ani și peste	169	-	-	-	-	1	24	51	41	31	21
2012											
TOTAL	502		15	54	105	84	96	51	41	26	30
sub 1 an	9	-	1	2	3	-	2	-	-	-	1
1 an	14	-	4	5	5	-	-	-	-	-	-

Durata căsătoriei (ani)	Total	Grupa de vârstă a soțului (ani)									
		sub 20 ani	20-24	25-29	30-34	35 -39	40-44	45-49	50-54	55-59	60 ani și peste
2 ani	26	-	6	10	9	-	-	-	-	-	1
3 ani	31	-	3	15	5	4	1	1	-	1	1
4 ani	27	-	1	9	12	3	1	-	-	-	1
5 ani	26	-	-	6	10	6	1	3	-	-	-
6 ani	21	-	-	2	11	5	1	-	2	-	-
7 ani	21	-	-	2	10	4	2	-	1	1	1
8 ani	28	-	-	1	13	8	5	-	-	1	-
9 ani	18	-	-	2	6	5	2	1	-	1	1
10 - 14 ani	85	-	-	-	21	34	23	4	2	-	1
15 - 19 ani	71	-	-	-	-	14	38	11	4	1	3
20 ani și peste	125	-	-	-	-	1	20	31	32	21	20
2013											
TOTAL	487	-	14	42	83	101	94	52	52	28	21
sub 1 an	16	-	3	-	5	3	4	-	-	-	1
1 an	12	-	1	1	6	2	1	-	1	-	-
2 ani	20	-	4	5	7	2	1	-	-	-	1
3 ani	22	-	1	10	5	4	2	-	-	-	-
4 ani	32	-	3	9	7	5	4	1	1	1	1
5 ani	27	-	2	9	8	3	2	1	1	-	1
6 ani	20	-	-	5	4	5	1	2	2	-	1
7 ani	26	-	-	2	9	6	3	4	1	-	1
8 ani	24	-	-	1	12	6	1	1	2	1	-
9 ani	20	-	-	-	8	6	1	2	3	-	-
10 - 14 ani	75	-	-	-	12	40	15	5	1	2	-
15 - 19 ani	64	-	-	-	-	19	34	7	3	-	1
20 ani și peste	129	-	-	-	-	-	25	29	37	24	14
2014											
TOTAL	747	-	13	72	107	175	122	117	69	42	30
sub 1 an	10	-	3	3	1	-	-	1	-	1	1
1 an	16	-	2	10	2	-	-	1	-	1	-
2 ani	27	-	2	13	4	3	3	-	1	1	-
3 ani	43	-	1	12	11	11	2	1	5	-	-
4 ani	26	-	3	7	7	4	3	1	-	1	-
5 ani	44	-	2	11	16	7	6	-	-	2	-
6 ani	58	-	-	9	19	15	6	5	1	3	-
7 ani	37	-	-	4	15	8	6	3	1	-	-
8 ani	28	-	-	2	11	6	5	3	-	-	1
9 ani	22	-	-	-	9	9	2	2	-	-	-
10 - 14	136	-	-	1	12	78	24	11	7	2	1

Durata căsătoriei (ani)	Total	Grupa de vârstă a soțului (ani)									
		sub 20 ani	20-24	25-29	30-34	35 -39	40-44	45-49	50-54	55-59	60 ani și peste
ani											
15 - 19 ani	96	-	-	-	-	33	34	17	4	5	3
20 ani și peste	204	-	-	-	-	1	31	72	50	26	24
2016											
TOTAL	629	-	5	61	96	122	122	104	45	37	37
sub 1 an	11	-	1	1	4	1	3	-	-	-	1
1 an	18	-	-	8	4	1	3	1	-	1	-
2 ani	35	-	2	17	6	5	2	2	-	-	1
3 ani	32	-	1	-	7	5	5	1	3	-	1
4 ani	18	-	1	6	4	3	3	-	-	-	1
5 ani	23	-	-	7	8	2	1	3	-	2	-
6 ani	28	-	-	3	8	9	4	3	1	-	-
7 ani	36	-	-	5	12	8	4	3	1	2	1
8 ani	37	-	-	3	14	12	4	3	1	-	-
9 ani	26	-	-	1	10	8	3	3	-	-	1
10 - 14 ani	114	-	-	1	19	51	25	12	-	2	1
15 - 19 ani	85	-	-	-	-	17	45	13	3	3	4
20 ani și peste	166	-	-	-	-	-	20	57	36	27	26
2017											
TOTAL	857	-	10	62	107	161	173	168	85	48	43
sub 1 an	14	-	-	3	4	4	1	1	1	-	-
1 an	28	-	5	8	5	5	2	3	-	-	-
2 ani	34	-	1	14	7	6	1	3	1	-	1
3 ani	35	-	4	5	13	6	1	4	1	-	1
4 ani	28	-	-	9	10	4	3	2	-	-	-
5 ani	32	-	-	8	8	8	5	1	1	1	-
6 ani	30	-	-	5	9	8	5	-	2	-	1
7 ani	38	-	-	5	13	11	6	3	-	-	-
8 ani	44	-	-	3	10	16	9	2	3	-	1
9 ani	44	-	-	2	11	12	7	7	1	2	2
10 - 14 ani	146	-	-	-	16	58	44	19	4	-	5
15 - 19 ani	115	-	-	-	1	22	52	26	7	4	3
20 ani și peste	269	-	-	-	-	1	37	97	64	41	29
2018											
TOTAL	662	-	8	49	88	127	123	120	56	43	48
sub 1 an	12	-	1	2	3	2	1	1	-	1	1
1 an	28	-	1	10	10	2	1	2	-	-	2
2 ani	27	-	3	9	8	5	-	-	-	-	2
3 ani	25	-	-	8	9	2	3	1	1	-	1

Durata căsătoriei (ani)	Total	Grupa de vârstă a soțului (ani)									
		sub 20 ani	20-24	25-29	30-34	35 -39	40-44	45-49	50-54	55-59	60 ani și peste
4 ani	23	-	2	9	8	3	-	-	-	1	-
5 ani	20	-	1	4	8	2	1	2	-	-	2
6 ani	22	-	-	1	10	7	1	2	-	1	-
7 ani	20	-	-	4	4	8	1	1	-	-	2
8 ani	19	-	-	1	3	8	6	-	1	-	-
9 ani	28	-	-	1	5	8	9	3	2	-	-
10 - 14 ani	132	-	-	-	20	59	24	22	2	2	3
15 - 19 ani	92	-	-	-	1	21	46	18	5	1	1
20 ani și peste	214	-	-	-	1	-	30	68	45	37	34

2.2.12 Divorțuri după grupa de vârstă a soției și durata căsătoriei

- număr -

Durata căsătoriei (ani)	Total	Grupa de vârstă a soției (ani) :									
		sub 20 ani	20-24	25-29	30-34	35-39	40-44	45-49	50-54	55-59	60 ani și peste
1990 TOTAL	443	4	99	85	74	67	54	27	17	8	8
sub 1 an	12	-	10	2	-	-	-	-	-	-	-
1 an	31	2	14	5	4	3	2	-	-	1	-
2 ani	37	2	17	5	6	1	1	1	1	1	2
3 ani	32	-	24	5	1	1	-	-	-	-	1
4 ani	39	-	20	8	4	2	2	-	1	-	2
5 ani	25	-	7	10	5	2	1	-	-	-	-
6 ani	23	-	4	13	1	1	4	-	-	-	-
7 ani	24	-	3	12	6	2	1	-	-	-	-
8 ani	13	-	-	8	3	-	2	-	-	-	-
9 ani	14	-	-	6	6	1	-	-	1	-	-
10 - 14 ani	84	-	-	11	38	24	7	1	-	3	-
15 - 19 ani	34	-	-	-	-	25	7	-	-	1	1
20 ani și peste	75	-	-	-	-	5	27	25	14	2	2
2000 TOTAL	704	25	144	188	118	81	64	37	22	8	17
sub 1 an	49	7	24	12	3	1	-	-	1	1	-
1 an	53	8	24	15	3	1	1	1	-	-	-
2 ani	60	8	29	14	6	2	-	-	-	1	-
3 ani	46	2	23	15	3	1	2	-	-	-	-
4 ani	45	-	12	17	8	4	-	1	1	1	1
5 ani	56	-	20	26	6	-	-	1	1	-	2
6 ani	36	-	7	21	4	3	-	1	-	-	-
7 ani	34	-	2	19	9	2	-	-	1	-	1
8 ani	35	-	3	19	11	1	-	-	-	-	1

Durata căsătoriei (ani)	Total	Grupa de vârstă a soției (ani) :									
		sub 20 ani	20-24	25-29	30-34	35-39	40-44	45-49	50-54	55-59	60 ani și peste
9 ani	33	-	-	18	9	2	1	1	1	1	-
10 - 14 ani	82	-	-	12	42	15	8	2	-	1	2
15 - 19 ani	77	-	-	-	14	40	14	5	4	-	-
20 ani și peste	98	-	-	-	-	9	38	25	13	3	10
2010 TOTAL	795	13	113	137	148	135	110	59	38	24	18
sub 1 an	16	7	6	3	-	-	-	-	-	-	-
1 an	36	4	15	4	4	5	2	1	1	-	-
2 ani	40	1	16	12	3	2	2	2	-	1	1
3 ani	60	1	27	16	6	5	-	3	2	-	-
4 ani	48	-	19	20	5	3	-	-	-	1	-
5 ani	43	-	16	21	1	2	2	-	-	1	-
6 ani	27	-	9	10	5	1	1	1	-	-	-
7 ani	41	-	5	18	12	2	3	-	-	-	1
8 ani	31	-	-	10	12	5	1	-	2	-	1
9 ani	35	-	-	8	14	8	2	1	-	2	-
10 - 14 ani	136	-	-	15	66	36	9	5	4	-	1
15 - 19 ani	113	-	-	-	20	59	26	7	-	-	1
20 ani și peste	169	-	-	-	-	7	62	39	29	19	13
2012 TOTAL	502	3	54	91	86	85	70	49	33	13	18
sub 1 an	9	2	3	1	-	-	2	1	-	-	-
1 an	14	-	6	5	3	-	-	-	-	-	-
2 ani	26	1	12	12	-	-	-	1	-	-	-
3 ani	31	-	10	10	5	1	1	2	2	-	-
4 ani	27	-	10	12	2	-	1	1	-	1	-
5 ani	26	-	5	8	5	5	2	1	-	-	-
6 ani	21	-	4	8	5	2	-	2	-	-	-
7 ani	21	-	2	7	5	1	4	-	1	-	1
8 ani	28	-	2	12	9	3	1	1	-	-	-
9 ani	18	-	-	6	6	3	2	-	-	-	1
10 - 14 ani	85	-	-	10	39	27	6	2	1	-	-
15 - 19 ani	71	-	-	-	7	34	21	3	2	-	4
20 ani și peste	125	-	-	-	-	9	30	35	27	12	12
2013 TOTAL	487	3	44	83	83	97	67	52	31	15	11
sub 1 an	16	1	3	2	5	4	-	-	1	-	-
1 an	12	1	3	2	5	-	-	-	-	1	-
2 ani	20	1	8	8	1	-	1	-	-	-	1
3 ani	22	-	10	8	2	2	-	-	-	-	-
4 ani	32	-	8	11	5	3	2	2	-	-	1
5 ani	27	-	7	13	3	1	-	2	-	1	-

Durata căsătoriei (ani)	Total	Grupa de vârstă a soției (ani) :									
		sub 20 ani	20-24	25-29	30-34	35-39	40-44	45-49	50-54	55-59	60 ani și peste
6 ani	20	-	2	6	5	4	-	1	1	1	-
7 ani	26	-	3	8	6	3	1	3	2	-	-
8 ani	24	-	-	14	4	2	1	2	1	-	-
9 ani	20	-	-	6	10	2	1	1	-	-	-
10 - 14 ani	75	-	-	5	29	30	7	4	-	-	-
15 - 19 ani	64	-	-	-	8	34	16	4	1	1	-
20 ani și peste	129	-	-	-	-	12	38	33	26	11	9
2014 TOTAL	747	2	66	110	136	140	108	88	54	28	15
sub 1 an	10	-	6	1	-	1	-	-	1	-	15
1 an	16	1	6	3	2	1	-	2	1	-	1
2 ani	27	-	10	10	1	1	2	2	1	-	-
3 ani	43	1	15	10	5	6	3	2	1	-	-
4 ani	26	-	7	9	5	1	2	1	1	-	-
5 ani	44	-	8	17	12	5	-	-	1	1	-
6 ani	58	-	11	20	8	8	5	-	3	3	-
7 ani	37	-	1	14	11	7	1	3	-	-	-
8 ani	28	-	2	7	9	5	3	1	-	1	-
9 ani	22	-	-	10	10	1	-	1	-	-	-
10 - 14 ani	136	-	-	9	62	43	28	5	2	4	1
15 - 19 ani	96	-	-	-	-	45	28	5	2	4	1
20 ani și peste	204	-	-	-	78	16	55	63	41	17	12
2016 TOTAL	629	1	42	115	104	110	96	86	31	17	27
sub 1 an	11	1	3	3	1	1	-	1	-	-	1
1 an	18	-	8	2	5	1	-	1	-	-	1
2 ani	35	-	14	13	4	-	2	1	-	-	1
3 ani	32	-	7	11	5	5	-	1	1	-	2
4 ani	18	-	7	4	4	1	1	-	-	-	1
5 ani	23	-	1	13	4	1	1	3	-	-	-
6 ani	28	-	2	12	7	3	-	2	1	1	-
7 ani	36	-	-	14	12	3	2	1	3	1	-
8 ani	37	-	-	14	10	9	3	1	-	-	-
9 ani	26	-	-	9	11	2	2	-	1	1	-
10 - 14 ani	114	-	-	20	36	38	12	6	1	-	1
15 - 19 ani	85	-	-	-	5	41	24	13	1	1	-
20 ani și peste	166	-	-	-	-	5	49	56	23	13	20
2017 TOTAL	857	-	54	121	137	150	149	138	58	29	21
sub 1 an	14	-	2	6	1	2	3	-	-	-	-
1 an	28	-	12	5	3	5	1	1	1	-	-
2 ani	34	-	10	11	5	3	1	2	-	1	1
3 ani	35	-	11	6	7	4	5	1	-	1	-

Durata căsătoriei (ani)	Total	Grupa de vârstă a soției (ani) :									
		sub 20 ani	20-24	25-29	30-34	35-39	40-44	45-49	50-54	55-59	60 ani și peste
4 ani	28	-	7	9	7	3	1	1	-	-	-
5 ani	32	-	7	12	4	4	0	3	1	-	-
6 ani	30	-	3	12	11	2	-	1	-	-	1
7 ani	38	-	1	16	14	3	3	1	-	-	1
8 ani	44	-	1	15	10	9	5	2	1	-	1
9 ani	44	-	-	10	20	6	1	5	1	-	1
10 - 14 ani	146	-	-	19	47	44	20	9	2	3	2
15 - 19 ani	115	-	-	-	8	49	39	13	4	-	2
20 ani și peste	269	-	-	-	-	16	69	99	48	24	13
2018 TOTAL	662	-	48	93	114	107	112	82	57	26	23
sub 1 an	12	-	1	3	2	2	2	2	-	-	-
1 an	28	-	12	6	7	-	-	1	-	-	2
2 ani	27	-	8	9	7	1	-	-	-	2	-
3 ani	25	-	8	8	5	-	2	-	2	-	-
4 ani	23	-	10	8	4	-	-	-	-	1	-
5 ani	20	-	3	7	4	3	2	-	-	-	1
6 ani	22	-	4	9	5	2	-	1	1	-	-
7 ani	20	-	2	7	5	3	1	2	-	-	-
8 ani	19	-	-	10	5	4	-	-	-	-	-
9 ani	28	-	-	9	6	7	5	-	-	1	-
10 - 14 ani	132	-	-	17	50	39	11	7	4	1	3
15 - 19 ani	92	-	-	-	14	37	25	12	3	-	1
20 ani și peste	214	-	-	-	-	9	64	57	47	21	16

2.2.13 Divorțuri după cauza desfacerii căsătoriei

- număr divorțuri -

Cauza desfacerii căsătoriei	În anii :							
	1990	2000	2010	2013	2014 ¹	2016	2017	2018
Total divorțuri	443	704	795	487	747	629	857	662
Infidelitate conjugală	66	29	74	16	8	54	19	28
Alcoolism	259	39	36	8	10	15	12	28
Violența fizică	72	50	69	9	13	12	17	20
Alte situații	46	488	186	346	157	143	327	111
Acordul partilor	-	-	271	76	419	269	162	366
Cauze combinate	-	-	159	32	140	136	320	109

¹ Date revizuite

2.3 Durata medie a vieții, pe sexe și medii

- ani -

	1992	1999	2000	2005	2010	2013 ¹	2014 ¹	2016	2017	2018
Pe sexe										
ambele sexe	68.81	69.01	69.97	71.18	72.95	74.00	74.42	74.23	74.5	74.46
masculin	65.08	64.96	66.17	67.35	69.22	70.04	70.44	70.29	70.66	70.60
feminin	72.72	73.41	74.02	75.25	76.92	78.31	78.78	78.58	78.65	78.64
Pe medii										
urban										
ambele sexe	70.90	71.08	71.47	71.46	74.82	75.77	76.03	75.91	75.88	75.71
masculin	66.90	67.29	67.91	67.36	71.10	72.30	72.44	71.97	72.43	72.35
feminin	75.10	75.11	75.22	75.69	78.41	79.26	79.65	79.68	79.30	79.01
rural										
ambele sexe	66.40	67.41	68.47	70.55	71.50	72.49	73.16	72.9	73.21	73.19
masculin	62.00	63.16	64.38	66.84	67.77	68.28	68.94	69.06	69.30	69.11
feminin	70.80	72.26	73.06	74.71	75.68	77.47	78.18	77.42	77.82	78.09

Notă: Durata medie a vieții în anul de referință s-a calculat pe baza numărului populației după domiciliu și al populației decedate, cu domiciliul sau reședința obișnuită în România, pentru o perioadă de trei ani.

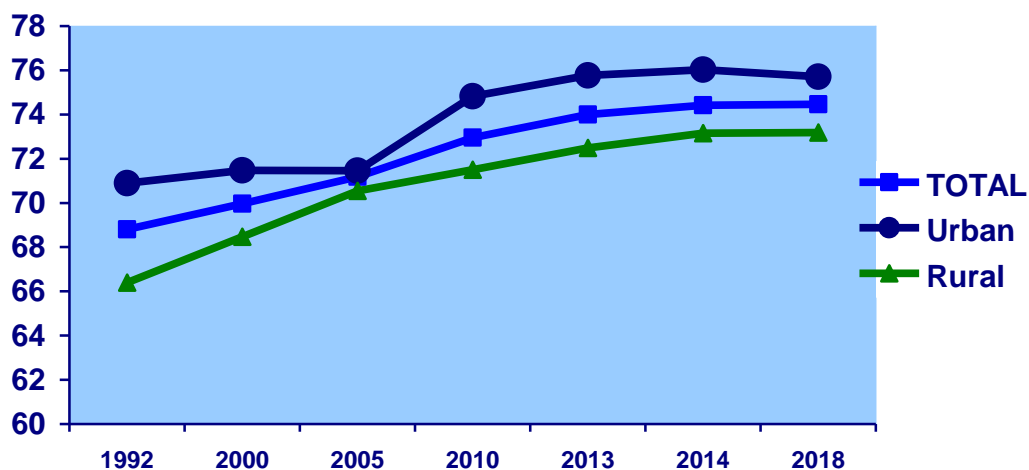

Durata medie a vieții

2.4 Mișcarea migratorie a populației

2.4.1 Migrația internă determinată de schimbarea domiciliului, pe total județ și medii

Anii	Sosiți			Plecați			- persoane - Soldul migrației interne
	TOTAL	în URBAN	în RURAL	TOTAL	din URBAN	din RURAL	
1990	6363	4881	1482	27068	2887	24181	- 20705
1998	7164	1763	5401	7398	2892	4506	- 234
1999	6859	1568	5291	7190	3032	4158	- 331
2000	6453	1382	5071	6666	2909	3757	- 213
2005	5042	1732	3310	5562	2264	3298	- 520
2008	6017	1912	4105	7787	3493	4294	-1770
2009	5197	1719	3478	6730	2989	3741	-1533
2010	7124	2427	4697	8949	3994	4955	-1825
2011	5122	1828	3294	6209	2893	3316	-1087
2012	5912	2042	3870	7086	3460	3626	-1174
2013	5676	2046	3630	7004	3309	3695	-1328
2014	5927	2078	3849	7495	3531	3964	-1568
2015	5699	2026	3673	7227	3223	4004	-1528
2016	6371	2221	4150	7794	3554	4240	-1423
2017	5620	2025	3595	7426	3446	3980	-1806
2018	5831	2080	3751	7678	3380	4298	-1847

2.4.2 Migrația internațională, pe total județ și medii

Anii	Emigranți ¹			Imigranți ²			- persoane - Soldul migrației internationale
	TOTAL	din URBAN	din RURAL	TOTAL	în URBAN	în RURAL	
1998	123	92	31	145	143	2	+ 22
1999	113	88	25	134	111	23	+ 21
2000	137	115	22	252	210	42	+ 115
2005	96	69	27	40	38	2	- 56
2008	125	97	28	73	58	15	-52
2009	135	106	29	55	43	12	-80
2010	117	100	17	44	33	11	-73
2011	235	174	61	276	166	110	+41
2012	239	185	54	662	463	199	+423

¹ Persoane din județul Botoșani care și-au schimbat reședința obișnuită în străinătate în cursul anului de referință.

² Persoane cu cetățenie străină, români și fără cetățenie care și-au stabilit reședința obișnuită în România în cursul anului de referință.

Anii	Emigranți ¹			Imigranți ²			Soldul migrației internationale
	TOTAL	din URBAN	din RURAL	TOTAL	în URBAN	în RURAL	
2013	270	197	73	814	557	257	+544
2014	186	131	55	639	404	235	+453
2015	277	187	90	448	273	175	+171
2016	378	213	165	1474	586	888	+1096
2017	385	302	83	2055	626	1429	+1670
2018	432	290	142	5761	1084	4677	+5329

Capitolul 3:

FORȚA DE MUNCĂ



Capitolul 3 . FORȚA DE MUNCĂ

- 3.1. Populația ocupată a județului pe activitățile economiei naționale (efectiv la sfârșitul anului)*
- 3.2. Numărul mediu al salariaților pe forme de proprietate*
- 3.3. Numărul mediu al salariaților pe activitățile economiei naționale- CAEN REV. 2*
- 3.4. Numărul mediu al salariaților, pe activități industriale- CAEN REV. 2*
- 3.5. Numărul șomerilor înregistrați la sfârșitul anului și rata șomajului pe sexe*

Sursa datelor :

Cercetări statistice:

- Cercetarea statistică asupra forței de muncă în gospodării, pentru datele privind populația ocupată și șomajul (conform Regulamentului nr. 577/1998 al Consiliului privind organizarea unei anchete prin sondaj asupra forței de muncă din Comunitate, cu modificările ulterioare);
- Cercetarea statistică privind costul forței de muncă în unitățile economico-sociale, pentru datele referitoare la numărul salariaților (conform Regulamentului Consiliului și Parlamentului European nr. 530/1999 privind statisticile structurii câștigurilor salariale și costului forței de muncă);
- Cercetarea statistică trimestrială asupra locurilor de muncă vacante, pentru datele referitoare la rata locurilor de muncă vacante (conform Regulamentului Consiliului și Parlamentului European nr. 453/2008 privind statisticile referitoare la locurile de muncă vacante);
- Balanța forței de muncă, pentru datele privind populația ocupată civilă pe activități ale economiei naționale, pe forme de proprietate și pe județe.

Surse administrative:

- Agenția Națională pentru Ocuparea Forței de Muncă, pentru datele privind șomajul înregistrat și numărul persoanelor cuprinse în cursuri de calificare și recalificare;
- Ministerul Muncii și Justiției Sociale, pentru datele privind condițiile de muncă.

PRECIZĂRI METODOLOGICE FORȚA DE MUNCĂ

Cercetarea statistică asupra forței de muncă în gospodării (AMIGO) este concepută ca o sursă importantă de informații intercenzitare asupra forței de muncă; ancheta furnizează, într-o manieră coerentă, date esențiale asupra principalelor segmente de populație (activă - ocupată și în șomaj - inactivă), cu numeroase posibilități de corelare și structurare după caracteristici demo - socio - economice diverse, în condiții de comparabilitate internațională. Începând cu anul 1996, ancheta forței de muncă în gospodării se realizează trimestrial, ca o cercetare continuă, permițând astfel obținerea de date conjuncturale asupra mărimii și structurii ofertei de forță de muncă și evidențierea fenomenelor cu caracter sezonier care se manifestă pe piața forței de muncă. Din anul 2015, volumul eșantionului pe care se realizează ancheta este de 28512 locuințe/trimestru. Datele anuale se calculează ca medii aritmetice ale datelor trimestriale.

Indicatorii de forță de muncă, prezentați în Anuar pentru perioada 2013-2018, respectiv populația activă, populația ocupată, șomerii, populația inactivă, ratele de activitate, ratele de ocupare și ratele șomajului etc. au fost calculați în funcție de populația rezidentă, conform conceptului de reședință obișnuită și a pragului de cel puțin 12 luni de prezență/absență pe teritoriul României, recalculată în condiții de comparabilitate cu rezultatele finale ale Recensământului Populației și al Locuințelor din anul 2011.

Cercetarea statistică privind costul forței de muncă este o cercetare statistică anuală complexă care furnizează elementele necesare efectuării unor analize privind evoluția diferitelor componente ale costului forței de muncă și corelațiile dintre ele, oferind, totodată, elementele necesare calculului mărimii brute și nete, lunare și orare, a câștigului salarial structurat pe activități ale economiei naționale, forme de proprietate, forme juridice, categorii de salariați, sexe, regiuni de dezvoltare și județe. Se realizează pe un eșantion de circa 27300 de operatori economici și sociali, aparținând tuturor claselor de mărime a întreprinderii, indiferent de numărul de salariați. Unitățile

economice cu 50 salariați și peste sunt cuprinse exhaustiv în cercetare. Unitățile din sectorul bugetar sunt cuprinse exhaustiv în cercetare, excepție făcând unitățile administrației publice locale pentru care datele la nivelul consiliilor locale comunale se colectează pe bază de eșantion reprezentativ la nivel de județ (cca.820 de unități). Nu sunt cuprinse forțele armate și personalul asimilat (Ministerul Apărării Naționale, Ministerul Afacerilor Interne, Serviciul Român de Informații etc.).

În anul de referință 2018, pentru îmbunătățirea gradului de fiabilitate a datelor la nivel de județ (NUTS3) și diviziune CAEN Rev.2 (2 cifre), eșantionul anchetei a fost extins cu circa 16700 agenți economici aparținând clasei de mărime sub 50 de salariați, pentru care s-au aplicat metode de estimare a indicatorilor statistici din sursele administrative¹ („Declarația privind obligațiile de plată a contribuțiilor sociale, impozitului pe venit și evidența nominală a persoanelor asigurate (D112)”).

Cercetarea statistică asupra locurilor de muncă vacante este o cercetare statistică selectivă trimestrială, având ca perioadă de referință luna de mijloc a trimestrului, care furnizează elementele necesare calculării ratei trimestriale a locurilor de muncă vacante. Cercetarea statistică se realizează pe un eșantion de circa 23500 de întreprinderi/unități locale. Pentru sectorul economic se includ în cercetare unitățile cu 4 salariați și peste, care reprezintă 90,66% din numărul total al salariaților din acest sector. Unitățile din sectorul bugetar sunt cuprinse exhaustiv în cercetare, excepție făcând unitățile administrației publice locale pentru care datele la nivelul consiliilor locale comunale se colectează pe bază de eșantion reprezentativ la nivel de județ (cca. 820 de unități). Sunt excluse forțele armate și personalul asimilat (Ministerul Apărării Naționale, Ministerul Afacerilor Interne, Serviciul Român de Informații etc.).

Balanța forței de muncă este o lucrare care se realizează pe baza informațiilor din mai multe surse de date: statistica demografică; cercetarea statistică privind costul forței de muncă; cercetarea statistică asupra forței de muncă în gospodării (AMIGO); surse administrative.

Populația activă (persoanele active) - din punct de vedere economic - cuprinde toate persoanele de 15 ani și peste, care furnizează forța de muncă disponibilă pentru producția de bunuri și servicii; include populația ocupată și șomerii.

Populația ocupată cuprinde, conform metodologiei „Cercetării statistice asupra forței de muncă în gospodării”, toate persoanele de 15 ani și peste, care au desfășurat o activitate economică producătoare de bunuri sau servicii **de cel puțin o oră**² în perioada de referință (o săptămână), în scopul obținerii unor venituri sub formă de salarii, plată în natură sau alte beneficii. Începând din anul 2011, lucrătorii pe cont propriu și lucrătorii familiali neremunerați care lucrează în agricultură sunt considerați *persoane ocupate* doar dacă sunt proprietarii producției agricole (nu neapărat și ai pământului) obținute și îndeplinesc una dintre următoarele condiții:

- a) producția agricolă este destinată, fie și măcar în parte, vânzării sau schimbului în natură (troc);
- b) producția agricolă este destinată exclusiv consumului propriu dacă aceasta reprezintă o parte substanțială³ a consumului total al gospodăriei.

În afara persoanelor care au un loc de muncă și au lucrat în cursul săptămânii de referință, indiferent de statutul profesional, se consideră persoane ocupate și cele care fac parte din următoarele categorii:

- persoanele care în cursul săptămânii de referință au desfășurat o muncă oarecare, plătită sau aducătoare de venit, chiar dacă erau în curs de pregătire școlară obligatorie, erau la pensie sau beneficiau de pensie, erau înscrise la Agenția Națională pentru Ocuparea Forței de Muncă

¹ Agenția Națională de Administrare Fiscală.

² Cel puțin 15 ore pentru lucrătorii pe cont propriu și lucrătorii familiali neremunerați din agricultură - anterior anului 2011.

³ Cel puțin 50% din consumul total al gospodăriei.

(ANOFM), primind sau nu indemnizație de șomaj;

- ucenicii și stagiarii remunerați, care lucrează cu program de lucru complet sau parțial;
- membrii forțelor armate.

Populația ocupată civilă cuprinde, potrivit metodologiei balanței forței de muncă, toate persoanele care, în anul de referință, au desfășurat o activitate economico-socială aducătoare de venit, cu excepția cadrelor militare și a persoanelor asimilate acestora (personalul din Ministerul Apărării Naționale, Ministerul Afacerilor Interne, Serviciul Român de Informații), a salariaților organizațiilor politice, obștești și a deținuților.

Resursele de muncă precum și categoria non-salariaților care fac parte din populația ocupată civilă au fost estimate pe baza populației rezidente la 1 ianuarie 2019. Datele pentru resursele de muncă, populația activă civilă și populația ocupată civilă nu sunt comparabile cu anii anteriori anului 2014.

Șomerii conform definiției internaționale a Biroului Internațional al Muncii (**BIM**), sunt persoanele de 15-74 ani, care în perioada de referință îndeplinesc simultan următoarele condiții:

- nu au loc de muncă și nu desfășoară o activitate în scopul obținerii unor venituri;
- sunt în căutarea unui loc de muncă, utilizând în ultimele patru săptămâni diferite metode active pentru a-l găsi (înscrierea la agenții de ocupare a forței de muncă sau la agenții particulare de plasare, acțiuni pentru începerea unei activități pe cont propriu, publicarea de anunțuri, apel la prieteni, rude, colegi, sindicate etc.);
- sunt disponibile să înceapă lucrul în următoarele două săptămâni, dacă s-ar găsi imediat un loc de muncă.

Rata de activitate reprezintă raportul dintre populația activă și populația totală în vârstă de 15-64 ani, exprimat procentual.

Rata de ocupare reprezintă raportul dintre populația ocupată și populația totală în vârstă de 15-64 ani, exprimat procentual.

Rata șomajului reprezintă raportul dintre numărul șomerilor și populația activă, exprimat procentual.

Rata șomajului de lungă durată reprezintă ponderea șomerilor aflați în șomaj de 12 luni și peste în populația activă.

Rata șomajului de lungă durată pentru tineri (15-24 ani) reprezintă ponderea șomerilor tineri aflați în șomaj de 6 luni și peste în populația activă tânără.

Incidența șomajului de lungă durată reprezintă ponderea șomerilor aflați în șomaj de 12 luni și peste în total șomeri.

Incidența șomajului de lungă durată pentru tineri (15-24 ani) reprezintă ponderea șomerilor tineri aflați în șomaj de 6 luni și peste în total șomeri tineri.

Statutul profesional reprezintă situația unei persoane ocupate, în funcție de modul de obținere a veniturilor prin exercitarea unei activități și anume:

- **salariat**, persoana care-și exercită activitatea pe baza unui contract de muncă într-o unitate economică sau socială - indiferent de forma ei de proprietate - sau la persoane particulare, în schimbul unei remunerații sub formă de salariu, plătit în bani sau natură, sub formă de comision etc.;

- **patron**, persoana care-și exercită ocupația (meseria) în propria sa unitate (întreprindere, agenție, atelier, magazin, birou, fermă etc.), pentru a cărei activitate are angajați unul sau mai mulți salariați;

- **lucrător pe cont propriu**, persoana care-și exercită activitatea în unitatea proprie sau într-o afacere individuală, fără a angaja nici un salariat, fiind ajutat, sau nu, de membrii familiei, neremunerați;

- **lucrător familial neremunerat**, persoana care-și exercită activitatea într-o unitate

economică familială condusă de un membru al familiei sau o rudă, pentru care nu primește remunerație sub formă de salariu sau plată în natură; gospodăria țărănească (agricolă) este considerată o astfel de unitate;

- **membru al unei societăți agricole sau al unei cooperative neagricole**, persoana care a lucrat fie ca proprietar de teren agricol într-o societate agricolă constituită conform legii, fie ca membru al unei cooperative meșteșugărești, de consum sau de credit.

Numărul mediu al salariaților¹ cuprinde persoanele angajate cu contract de muncă/raport de serviciu pe durată determinată sau nedeterminată (inclusiv lucrătorii sezonieri, managerul sau administratorul), al caror contract de muncă/raport de serviciu nu a fost suspendat în perioada de referință.

Numărul mediu al salariaților reprezintă o medie aritmetică simplă rezultată din suma efectivelor zilnice ale salariaților (exclusiv cei al caror contract de muncă/raport de serviciu a fost suspendat), din perioada de referință, inclusiv din zilele de repaus săptămânal, sărbători legale și alte zile nelucrătoare împărțită la numărul total al zilelor calendaristice (365/366 zile), precum și salariații al căror contract individual de muncă a fost suspendat din inițiativa angajatorului (în cazul întreruperii temporare a activității) și au beneficiat de o indemnizație din salariul de bază corespunzător locului de muncă ocupat, conform legislației în vigoare. În efectivul zilnic al salariaților luat în calculul numărului mediu se cuprind și salariații aflați în incapacitate temporară de lucru (concediu medical) pe perioada când aceștia sunt plătiți din fondul de salarii. În efectivul zilnic al salariaților luat în calculul numărului mediu, **nu se cuprind:** salariații aflați în concedii fără plată, în grevă, detașați la lucru în străinătate, patronii, lucrătorii familiari, membrii consiliilor județene și locale. În zilele de repaus săptămânal, sărbători legale și alte zile nelucrătoare se ia în calcul ca efectiv zilnic numărul salariaților din ziua precedentă, mai puțin cei al căror contract/raport a încetat în această zi. Salariații care nu au fost angajați cu normă întreagă s-au inclus în numărul mediu proporțional cu timpul de lucru prevăzut în contractul de muncă. În efectivul de salariați luat în calculul numărului mediu se includ numai persoanele care au fost plătite.

În mod excepțional, pentru cazurile când se plătesc sume corespunzătoare perioadelor anterioare (sume plătite retroactiv ca urmare a câștigării în instanță a drepturilor bănești aferente anilor anteriori) **numărul beneficiarilor** (foști salariați sau salariați cu contract de muncă/raport de serviciu suspendat) **se include în numărul mediu al salariaților** proporțional cu perioadele pentru care se realizează plățile respective, astfel încât să existe o corespondență directă între sumele brute plătite și numărul mediu al salariaților.

Începând cu anul 2003 din efectivele zilnice luate în calculul numărului mediu au fost excluși salariații al căror contract de muncă/raport de serviciu a fost suspendat, conform Legii nr.53/2003 (republicată) Codul muncii, art. 49-54, privind „Suspendarea contractului individual de muncă” și Legii nr.161/2003 (cu completările și modificările ulterioare) referitor la suspendarea raportului de serviciu (exemple: concediu de maternitate, concediu pentru incapacitate temporară de muncă, exercitarea unei funcții în cadrul unei autorități executive, legislative ori judecătorești pe toată durata mandatului ș.a.m.d.).

Indicatorii cărora le corespund un număr mediu al salariaților mai mic de 100 persoane, prezintă un grad de fiabilitate mai redus din cauza numărului de cazuri observate.

Efectivul salariaților la 31 decembrie reprezintă numărul de salariați (inclusiv lucrătorii sezonieri, managerul sau administratorul) angajați cu contract individual de muncă pe durată determinată sau nedeterminată, în program complet sau parțial (inclusiv cei cu contract de muncă/raport de serviciu suspendat) existenți în evidențele întreprinderii la sfârșitul anului. Nu sunt

¹ În echivalent timp complet.

cuprinși salariații detașați la lucru în străinătate și cei care cumulează mai multe funcții și nu au funcția de bază la unitatea raportoare, precum și următoarele categorii:

- patronii care își desfășoară activitatea în propria unitate și pentru care sursa de venit o constituie numai dividendele și profitul unității;

- lucrătorii familiari - reprezintă persoanele care-și exercită activitatea într-o unitate economică aparținând familiei sau unei rude, pe care o ajută și pentru care nu primesc remunerație sub formă de salariu; plata se realizează în natură (hrană, haine, locuință) sau ocazional, cu titlu excepțional și în bani, fără a figura pe statul de salarii;

- membrii consiliilor județene și locale.

Repartizarea salariaților pe activități ale economiei naționale s-a realizat după activitatea omogenă a întreprinderii, iar pe județe în funcție de localitatea în care aceștia își desfășoară activitatea.

Șomerii înregistrați reprezintă persoanele care îndeplinesc cumulativ condițiile prevăzute de Legea nr. 76/2002 privind sistemul asigurărilor pentru șomaj și stimularea ocupării forței de muncă și care se înregistrează la agenția pentru ocuparea forței de muncă în a cărei rază teritorială își au domiciliul sau, după caz, reședința, ori alt furnizor de servicii de ocupare, care funcționează în condițiile prevăzute de lege, în vederea obținerii unui loc de muncă.

Conform legislației în vigoare, calitatea de șomer o are persoana care îndeplinește cumulativ următoarele condiții:

- a) este în căutarea unui loc de muncă de la vârsta de minimum 16 ani și până la îndeplinirea condițiilor de pensionare;
- b) starea de sănătate și capacitățile fizice și psihice o fac aptă pentru prestarea unei munci;
- c) nu are loc de muncă, nu realizează venituri sau realizează din activități autorizate potrivit legii, venituri mai mici decât valoarea indicatorului social de referință al asigurărilor pentru șomaj și stimulării ocupării forței de muncă, în vigoare;

Indicatorul social de referință al asigurărilor pentru șomaj și stimulării ocupării forței de muncă, denumit în continuare indicator social de referință, reprezintă unitatea exprimată în lei la nivelul căreia se raportează prestațiile bănești, suportate din bugetul asigurărilor pentru șomaj, acordate atât în vederea asigurării protecției persoanelor în cadrul sistemului asigurărilor pentru șomaj, cât și în vederea stimulării anumitor categorii de persoane pentru a se încadra în muncă, precum și a angajatorilor pentru a încadra în muncă persoane în căutarea unui loc de muncă. Începând cu anul 2011 valoarea indicatorului social este de 500 lei;

d) este disponibilă să înceapă lucrul în perioada imediat următoare dacă s-ar găsi un loc de muncă.

Asimilați șomerilor sunt persoanele în căutarea unui loc de muncă și care nu au putut ocupa loc de muncă după absolvirea unei instituții de învățământ și care îndeplinesc următoarele condiții:

- sunt absolvenți ai instituțiilor de învățământ, în vârstă de minimum 16 ani, care într-o perioadă de 60 de zile de la absolvire nu au reușit să se încadreze în muncă potrivit pregătirii profesionale;

- sunt absolvenți ai școlilor speciale pentru persoanele cu dizabilități în vârstă de minim 16 ani care nu au reușit să se încadreze în muncă potrivit pregătirii profesionale.

Rata șomajului înregistrat reprezintă raportul dintre numărul șomerilor (înregistrați la agențiile pentru ocuparea forței de muncă) și populația activă civilă (șomeri + populație ocupată civilă, definită conform metodologiei balanței forței de muncă).

Conform CAEN Rev.2

Agricultura include activitățile de: agricultură, silvicultură și pescuit.

Industria include activitățile de: industrie extractivă, industrie prelucrătoare, producția și furnizarea de energie electrică și termică, gaze, apă caldă și aer condiționat, distribuția apei, salubritate, gestionarea deșeurilor, activități de decontaminare.

Serviciile comerciale includ activitățile de: comerț, transport și depozitare, hoteluri și restaurante, informații

și comunicații, intermediari financiare și asigurări, tranzacții imobiliare, activități profesionale, științifice și tehnice, activități de servicii administrative și activități de servicii suport.

Serviciile sociale includ activitățile de: administrație publică și apărare, asigurări sociale din sistemul public, învățământ, sănătate și asistență socială, activități de spectacole culturale și recreative și celelalte activități ale economiei naționale.

3.1 Populația ocupată a județului, pe activitățile economiei naționale (efectiv la sfârșitul anului)

DENUMIREA ACTIVITĂȚII	1990	2010	2012	2014	2016	2017	2018
TOTAL :	204.5	145.0	150.8	145.1	131.6	131.7	132.2
• din care : femei	97.9	74.8	77.2	72.0	63.8	62.1	64
Agricultură, silvicultură și pescuit	92.1	73.9	77.6	72.3	53.5	53.6	54.5
• din care : femei	46.5	40.5	43.1	38.2	27.3	27	28.1
Industrie – total	61.3	21.5	22.2	22.5	25.3	25.1	24.5
• din care : femei	30.9	9.4	9.9	10.6	10.8	10.7	10.5
-Industria extractivă	-	0.1	0.1	0.1	0.1	0.1	0.1
• din care : femei	-	-	-	-	-	-	-
- Industria prelucrătoare	-	19.4	19.9	20.4	23.1	22.9	22.3
• din care : femei	-	9.1	9.5	10.2	10.4	10.3	10.1
-Energie electrică și termică, gaze , apă caldă și aer condiționat -total	-	0.6	0.6	0.3	0.4	0.4	0.4
• din care : femei	-	0.1	0.1	0.1	0.1	0.1	0.1
-Distribuția apei,Salubritate,gestionarea deșeurilor,activități de decontaminare-total	-	1.4	1.6	1.7	1.7	1.7	1.7
• din care : femei	-	0.2	0.3	0.3	0.3	0.3	0.3
Construcții	8.3	4.3	4.7	4.6	5.6	5.8	5.7
• din care : femei	0.6	0.5	0.4	0.4	0.6	0.6	0.8
Comerț cu ridicata și cu amănuntul; repararea autovehiculelor și motocicletelor	8.6	14.9	15.8	16.1	16.1	16	15.6
• din care : femei	4.1	7.9	8.4	7.5	8.8	7.5	7.4
Hoteluri și restaurante	1.0	1.6	1.2	1.8	2.4	2.4	2.6
• din care : femei	0.7	1.3	0.8	1.2	1.8	1.7	1.9
Transport, depozitare; informații și comunicații	7.7	5.6	5.9	5.1	5.5	5.5	5.7
• din care : femei	1.2	0.7	0.6	0.5	0.7	0.5	0.7
Intermedieri financiare și asigurări	0.8	0.9	0.9	0.8	0.7	0.7	0.7
• din care : femei	0.5	0.6	0.6	0.5	0.5	0.5	0.6
Tranzacții imobiliare	-	0.1	0.2	0.2	0.2	0.2	0.2
• din care : femei	-	0.1	-	0.1	0.1	0.1	0.1

DENUMIREA ACTIVITĂȚII	1990	2010	2012	2014	2016	2017	2018
Activități profesionale, științifice și tehnice-total	-	1.0	1.0	1.3	1.6	1.4	1.6
• din care : femei	-	0.5	0.5	0.8	0.7	0.6	0.7
Activități de servicii administrative și activități de servicii suport-total	-	1.3	1.9	1.8	1.5	1.4	1.5
• din care : femei	-	0.7	0.7	0.5	0.4	0.3	0.4
Administrație publică și apărare; asigurări sociale din sistemul public-total	1.1	3.3	3.2	3.2	3.1	3.2	3.2
• din care : femei	0.3	1.8	1.8	1.7	1.8	1.8	1.8
Învățământ	9.3	7.3	7.1	6.7	6.9	6.7	6.7
• din care : femei	5.8	5.0	4.9	4.7	4.7	4.5	4.7
Sănătate și asistență socială	6.1	6.9	6.3	6.1	6.4	6.7	6.8
• din care : femei	4.4	5.1	4.8	4.6	4.8	5.3	5.4
Activități de spectacole, culturale și recreative-total	-	0.8	0.7	0.8	0.7	0.7	0.7
• din care : femei	-	0.3	0.3	0.4	0.3	0.4	0.4
Alte activități de servicii-total	8.2	1.6	2.1	1.8	2.1	2.3	2.2
• din care : femei	2.9	0.4	0.4	0.3	0.5	0.6	0.5

Sursa: Balanța forței de muncă la sfârșitul anului

Notă: Începând cu anul 2014, resursele de muncă precum și categoria non-salariaților care fac parte din populația ocupată civilă pentru anul respectiv au fost estimate pe baza populației rezidente la 1 ianuarie a anului calendaristic următor.

Datele pentru resursele de muncă, populația activă civilă și populația ocupată civilă nu sunt comparabile cu anii anteriori anului 2014

Populația ocupată a județului, pe activitățile economiei naționale- mii persoane

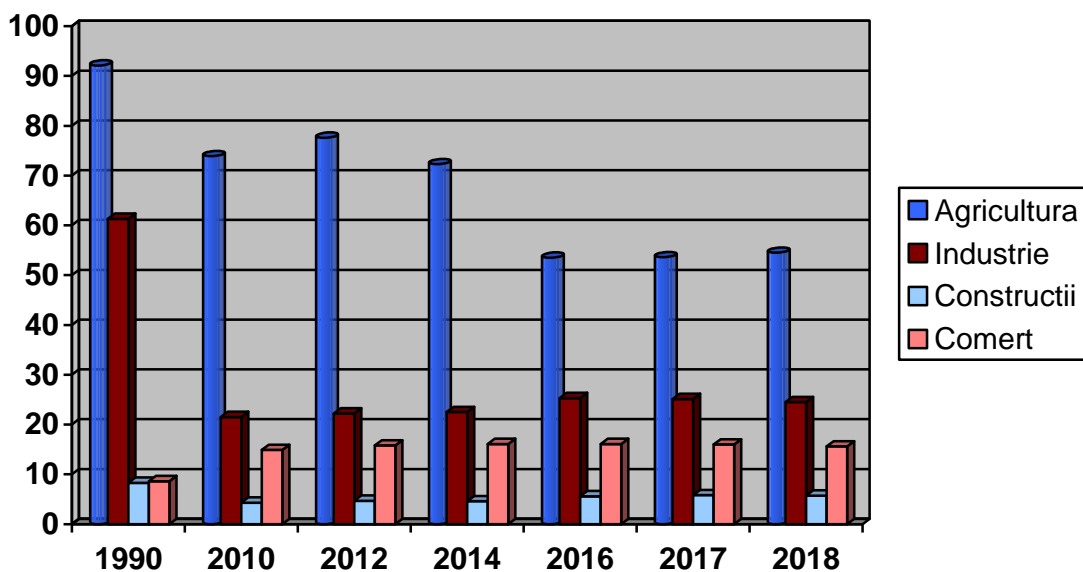

3.2 Numărul mediu al salariaților pe forme de proprietate

- persoane -

	Forma de proprietate	1991	2010	2012	2014	2016	2017	2018
	Total județ	107214	47860	49265	48928	51960	53884	54484
SALARIAȚI	• Integral de stat	-	1638	1862	1822	2213	1927	1920
	• Mixtă	-	1048	891	478	586	574	592
	• Privată	-	23779	27571	26951	29545	31475	31346
	• Cooperatistă	-	1235	544	242	529	234	238
	• Obștească	-	33	10	7	1	2	4
	• Integral străină	-	1621	1895	2617	2518	2660	3275
	• Publică de interes național și local	-	18506	16492	16811	16568	17012	17109

Sursa: Cercetarea statistică privind costul forței de muncă

Notă: Indicatorii carora le corespund un număr mediu mai mic de 100 persoane, prezintă un grad de fiabilitate mai redus din cauza numărului de cazuri observate.

3.3 Numărul mediu al salariaților pe activitățile economiei naționale CAEN REV. 2

- persoane -

Denumirea activității	2012	2014	2016	2017	2018
TOTAL, din care :	49265	48928	51960	53884	54484
. Agricultură, silvicultură și pescuit	1681	1649	1825	1735	1521
. Industrie, total, din care:	13159	13534	13894	14854	14788
Industria extractivă	84	95	94	100	114
Industria prelucrătoare	11316	11896	12108	13088	13023
Producția și furnizarea de energiei electrice și termică, gaze, apă caldă și aer condiționat	524	279	416	416	411
Distribuția apei; salubritate, gestionarea deșeurilor, activități de decontaminare	1235	1264	1276	1250	1240
. Construcții	3611	3062	3991	4284	4581
. Comerț cu ridicata și cu amănuntul; repararea autovehiculelor și motocicletelor	8645	7747	9059	9397	9624
. Transport și depozitare	1432	1376	1589	1446	1447
. Hoteluri și restaurante	1068	1319	1709	1928	2103
. Informații și comunicații	551	533	592	489	497
. Intermedieri financiare și asigurări	783	658	631	600	608
. Tranzacții imobiliare	118	145	179	156	153
. Activități profesionale, științifice și tehnice	606	785	892	851	867
. Activit. de servicii admin. și activit. de servicii suport	1469	1675	1256	1310	1357
. Administrație publică și apărare; asigurări sociale din sistemul public ¹	3088	3190	3065	3092	3081
. Invățământ	6673	6763	6523	6524	6423
. Sănătate și asistență socială	5384	5574	5817	6146	6368
. Activități de spectacole, culturale și recreative	639	669	651	635	667
. Alte activități de servicii	358	249	287	437	399

Sursa: Cercetarea statistică privind costul forței de muncă

¹ Exclusiv forțele armate și personalul asimilat (Ministerul Apărării Naționale, Ministerul Afacerilor Interne, Serviciul Român de Informații etc.).

3.4 Numărul mediu al salariaților pe activități industriale CAEN REV. 2

Denumirea activității	2012	2014	2016	2017	- persoane - 2018
TOTAL industrie, din care :	13159	13534	13894	14854	14788
. Industria extractivă	84	95	94	100	114
. Industria prelucrătoare, din care:	11316	11896	12108	13088	13023
Industria alimentară	1980	2102	2405	2647	2711
Fabricarea băuturilor	176	129	95	102	97
Fabricarea produselor textile	1752	1968	1910	2220	2172
Fabricarea articolelor de îmbrăcăminte	4227	4447	4214	4285	4217
Tăbăcirea și finisarea pieilor; fabricarea încălțăminteii.	385	451	436	490	490
Prelucrarea lemnului (exclusiv mobilă)	238	252	186	304	299
Fabricarea hârtiei	-	-	79	42	41
Tipărirea și reproducerea pe suportți a înregistrărilor	8	-	29	27	32
Fabricarea substanțelor și a produselor chimice	28	-	-	30	43
Fabricarea produselor din cauciuc și mase plastice	528	553	645	679	666
Fabricarea altor produse din minerale nemetalice	165	119	84	221	242
Industria metalurgică	28	-	45	-	-
Industria construcțiilor metalice	228	112	137	183	189
Fabricarea calculatoarelor și a produselor electronice și optice	247	234	295	272	244
Fabricarea echipamentelor electrice	498	603	637	639	614
Fabricarea de mașini, utilaje și echipamente n.c.a.	147	270	390	284	282
Fabricarea de mobilă	440	394	354	484	548
Alte activități industriale n.c.a.	4	84	69	78	64
Repararea, întreținerea și instalarea mașinilor și echipamentelor	237	178	98	101	72
. Producția și furnizarea de energie electrică și termică	524	279	416	416	411
. Distribuția apei, salubritate, activități decontaminare, din care:	1235	1264	1276	1250	1240
Captarea, tratarea și distribuția apei	518	557	583	573	564
Colectarea și epurarea apelor uzate	82	68	76	75	75
Colectarea, tratarea și eliminarea deșeurilor	635	639	617	602	601

Sursa: Cercetarea statistică privind costul forței de muncă

Notă: Indicatorii carora le corespund un număr mediu mai mic de 100 persoane, prezintă un grad de fiabilitate mai redus din cauza numărului de cazuri observate.

3.5 Numărul șomerilor înregistrați la sfârșitul anului și rata¹ șomajului² pe sexe

	1992	2010	2012	2014	2016	2017	2018
	- persoane -						
Total :							
Numărul șomerilor înregistrați, din care:	24813	9837	6967	7614	7994	4919	4206
<input type="checkbox"/> Beneficiari de indemnizație ³ de șomaj	15242	4721	3371	2269	1212	1133	1017
<input type="checkbox"/> Beneficiari de alocație de sprijin ⁴	6173	-	-	-	-	-	-
<input type="checkbox"/> Persoane care nu beneficiază de drepturi bănești	3398	5116	3596	5345	6782	3786	3189
<input type="checkbox"/> Beneficiari de plăți compensatorii	-	-	-	-	-	-	-
Rata șomajului (%)	11.1	6.4	4.4	5	5.7	3.6	3.1
Masculin :							
Numărul șomerilor înregistrați, din care:	12240	6066	4281	4749	4998	2962	2510
<input type="checkbox"/> Beneficiari de indemnizație ³ de șomaj	7335	3031	2214	1441	827	705	599
<input type="checkbox"/> Beneficiari de alocație de sprijin	3047	-	-	-	-	-	-
<input type="checkbox"/> Persoane care nu beneficiază de drepturi bănești	1858	3035	2067	3308	4171	2257	1911
<input type="checkbox"/> Beneficiari de plăți compensatorii	-	-	-	-	-	-	-
Rata șomajului (%)	10.7	8.0	5.5	6.1	6.9	4.1	3.6
Feminin:							
Numărul șomerilor înregistrați, din care:	12573	3771	2686	2865	2996	1957	1696
<input type="checkbox"/> Beneficiari de indemnizație ³ de șomaj	7907	1690	1157	828	385	428	418
<input type="checkbox"/> Beneficiari de alocație de sprijin	3126	-	-	-	-	-	-
<input type="checkbox"/> Persoane care nu beneficiază de drepturi bănești	1540	2081	1529	2037	2611	1529	1278
<input type="checkbox"/> Beneficiari de plăți compensatorii	-	-	-	-	-	-	-
Rata șomajului (%)	11.5	4.8	3.4	3.8	4.5	3.1	2.6

Sursa: Agenția Națională pentru Ocuparea Forței de Muncă

¹ Seria de date pentru perioada 2010-2018 a fost calculată în funcție de populația rezidentă având în vedere criteriul reședinței obișnuite, în condiții de comparabilitate cu rezultatele definitive ale Recensământului Populației și Locuințelor-2011

² Conform definiției internaționale (BIM=Biroul Internațional al Muncii)

³ Beneficiari de indemnizație de șomaj (persoane aflate în șomaj ca urmare a pierderii locului de muncă) conform art. 39 din Legea nr. 76/2002 privind sistemul asigurărilor pentru șomaj și stimularea ocupării forței de muncă cu modificările și completările ulterioare

⁴ Începând cu anul 2005, categoria alocație de sprijin nu mai există

Capitolul 4 :

VENITURILE, CHELTUIELILE ȘI CONSUMUL POPULAȚIEI



Capitolul 4 . VENITURILE, CHELTUIELILE ȘI CONSUMUL POPULAȚIEI

- 4.1. Câștigul salarial mediu brut lunar, pe activitățile economiei naționale, la nivel județ - CAEN REV. 2***
- 4.2. Câștigul salarial mediu net lunar, pe activitățile economiei naționale, la nivel județ - CAEN REV. 2***
- 4.3. Nivelul și structura cheltuielilor totale de consum la nivel țară***
- 4.4. Nivelul și structura cheltuielilor totale de consum la nivelul regiunii de Nord-Est***
- 4.5. Consumul mediu de produse agroalimentare și băuturi alcoolice pe țară***

Sursa datelor :

Cercetări statistice:

- Cercetarea statistică a bugetelor de familie;
- Cercetarea statistică privind costul forței de muncă, în unitățile economico-sociale (conform Regulamentului Consiliului și Parlamentului European nr. 530/1999 privind statisticile structurii câștigurilor salariale și costului forței de muncă);
- Cercetarea statistică lunară asupra câștigurilor salariale, în unitățile economico-sociale (conform Regulamentului Consiliului și Parlamentului European nr. 1165/1998 și nr. 1158/2005 privind statisticile pe termen scurt);
- Cercetarea statistică asupra salariilor, în luna octombrie, în unitățile economico-sociale;
- Cercetarea statistică PRODRUM A - Produse și servicii industriale;
- Cercetarea statistică privind producția vegetală la principalele culturi;
- Cercetarea statistică privind efectivele de animale și producția animală;
- Cercetarea statistică privind datele de comerț internațional cu bunuri;
- Balanțele principalelor produse agricole la producător.

Surse administrative:

- Direcția Rutieră din cadrul Inspectoratului General al Poliției Române, pentru datele privind autovehiculele înscrise în circulație;
- Statistica vamală;
- Evidențele societăților de telefonie;
- Compania Națională Poșta Română;
- Agenția Națională de Administrare Fiscală - Declarația privind obligațiile de plată a contribuțiilor sociale, impozitului pe venit și evidența nominală a persoanelor asigurate (D112);
- Inspecția Muncii - Registrul general de evidență a salariaților (REGES).

PRECIZĂRI METODOLOGICE

VENITURILE POPULAȚIEI

Cercetarea statistică a bugetelor de familie permite colectarea informațiilor privind componența gospodăriilor, veniturile, cheltuielile și consumul acestora și alte aspecte ale nivelului de trai al populației. Ancheta este organizată ca o cercetare trimestrială continuă pe o perioadă de 3 luni consecutive, pe un eșantion de 9504 locuințe permanente, repartizate în subeșantioane lunare independente de câte 3168 locuințe permanente.

Cercetarea s-a desfășurat în 792 centre de cercetare repartizate în toate județele țării și în sectoarele municipiului București (450 în mediul urban și 342 în mediul rural).

Includerea unei gospodării într-o anumită categorie socio-economică s-a realizat pe baza statutului ocupațional principal al capului gospodăriei. În categoria „Agricultori” s-au inclus gospodăriile de lucrători pe cont propriu în agricultură și membrii asociațiilor agricole. În cadrul gospodăriilor de „Pensionari” s-au inclus și pensionarii agricoli.

Gruparea gospodăriilor pe decile de venit s-a efectuat pe baza venitului total pe o persoană, deflatat cu indicele prețurilor de consum al populației cu bază ianuarie 2018. Decilele împart seria gospodăriilor ordonate crescător după nivelul venitului mediu lunar pe o persoană în 10 părți egale (grupe decilice).

Cercetarea statistică privind costul forței de muncă: caracteristicile cercetării sunt prezentate în Capitolul 3 – Forța de muncă.

Cercetarea statistică lunară asupra câștigurilor salariale asigură producerea informațiilor necesare pentru evaluarea tendințelor pe termen scurt ale câștigurilor salariale medii și ale numărului de salariați la nivel de activități ale economiei naționale. Cercetarea se realizează cu periodicitate lunară, fiind cercetate circa 23500 întreprinderi și unități locale. Unitățile din sectorul bugetar sunt cuprinse exhaustiv în cercetare, excepție făcând unitățile administrației publice locale pentru care datele la nivelul consiliilor locale comunale se colectează pe bază de eșantion reprezentativ la nivel de județ (cca. 820 de unități). Pentru sectorul economic se includ în cercetare unitățile cu 4 salariați și peste, care reprezintă 90,66 % din numărul total al salariaților din acest sector. Sunt excluse forțele armate și personalul asimilat (Ministerul Apărării Naționale, Ministerul Afacerilor Interne, Serviciul Român de Informații etc.). Rezultatele acestei cercetări sunt utilizate pentru calculul indicilor trimestriali ai costului orar al forței de muncă.

Cercetarea statistică asupra salariilor în luna octombrie 2018 s-a realizat în exclusivitate prin exploatarea surselor de date administrative și are ca obiectiv determinarea numărului de salariați pe grupe de salarii de bază brute și grupe de venituri brute realizate, a salariului mediu brut de bază și a venitului mediu brut realizat, pe sexe, grupe de vârstă, activități ale economiei naționale, grupe de ocupații și ocupații, în luna octombrie 2018.

Având în vedere schimbarea surselor de date și a sferei de cuprindere, începând cu anul de referință 2013, rezultatele cercetării statistice asupra salariilor în luna octombrie nu sunt comparabile cu rezultatele obținute în anii anteriori și publicate în edițiile precedente ale Anuarului statistic.

Sfera de cuprindere: Totalitatea întreprinderilor active cu personalitate juridică, a căror activitate principală este conform diviziunilor CAEN Rev.2, **cod 01÷96, exclusiv** activitatea „Administrație publică și apărare; asigurări sociale din sistemul public” (diviziunea 84). Nu sunt incluse persoanele cu raport de serviciu: categoriile de salariați cu statut de funcționar public, magistrat (judecător, procuror) și asimilați, demnitar public și asimilați.

Estimarea rezultatelor s-a realizat pentru luna octombrie 2018, pentru salariații cu contract de muncă declarat în „Registrul general de evidență a salariaților” (REGES), care au realizat venituri de natură salarială și pentru care angajatorii au completat „Declarația privind obligațiile de plată a contribuțiilor sociale, impozitului pe venit și evidența nominală a persoanelor asigurate” (D112).

Sursa datelor: Declarația privind obligațiile de plată a contribuțiilor sociale, impozitului pe venit și evidența nominală a persoanelor asigurate (D112), administrată de Agenția Națională de Administrare Fiscală și Registrul general de evidență a salariaților (REGES), administrat de Inspekția Muncii.

Structura veniturilor pe surse de proveniență este determinată de caracterul eterogen al gospodăriilor, în funcție de statutul ocupațional al membrilor acestora.

În anul 2018, componența gospodăriilor pe categorii de gospodărie, după statutul ocupațional al membrilor gospodăriei se prezintă astfel:

număr mediu de persoane / gospodărie / average number of persons / household

Statutul ocupational al membrilor gospodăriei	Total gospodării Total households	din care, gospodării de: / of which, households of:				Occupational status of household members
		Salariați Employees	Agricultori Farmers	Șomeri Unemployed	Pensionari Pensioners	
Total persoane	2,606	2,890	3,263	3,185	2,064	Total persons
Persoane active	1,175	1,782	1,709	1,735	0,390	Active persons
Salariați	0,873	1,672	0,182	0,377	0,266	Employees
Patroni și lucrători pe cont propriu în activități neagricole ¹⁾	0,097	0,025	0,100	0,107	0,033	Employers and self-employed in non-agricultural activities ¹⁾
Agricultori	0,143	0,049	1,387	0,023	0,058	Farmers
Șomeri	0,062	0,036	0,040	1,228	0,033	Unemployed
Alte persoane	-	-	-	-	-	Other persons
Persoane inactice	1,431	1,108	1,554	1,450	1,674	Inactive persons
Pensionari	0,631	0,108	0,102	0,082	1,387	Pensioners
Elevi și studenți	0,449	0,627	0,737	0,715	0,125	Pupils and students
Casnice	0,158	0,160	0,196	0,294	0,094	Housewives
Alte persoane	0,193	0,213	0,519	0,359	0,068	Other persons

¹⁾Inclusiv membrii cooperativelor neagricole. / Including members of non-agricultural holdings.

Veniturile totale cuprind:

- **veniturile bănești** pe surse de proveniență (salarii, venituri din activități pe cont propriu, vânzări, ajutoare de șomaj, pensii, alocații pentru copii, burse și alte prestații de protecție socială, venituri din proprietăți etc.);
- **contravaloarea prestațiilor** (mărfuri și servicii) **gratuite sau cu reducere de preț**, evaluată la prețul de vânzare al unității ofertante;
- **contravaloarea consumului de produse alimentare și nealimentare din resurse proprii** (producție, stoc etc.), determinată pe baza prețurilor medii lunare ale produselor respective.

Câștigul salarial nominal brut cuprinde:

- **salariile**, respectiv drepturile în bani și în natură convenite salariaților pentru munca efectiv prestată (inclusiv pentru timpul lucrat suplimentar), potrivit formei de salarizare aplicată, sporurile și indemnizațiile acordate ca procentaj din salariu sau în sume fixe, alte adaosuri la salarii potrivit legii, sumele plătite pentru timpul nelucrat (indemnizațiile pentru concediile de odihnă și de studii, zile de sărbătoare și alte zile libere, sumele plătite din fondul de salarii pentru concediile medicale), premiile, bonusurile și alte beneficii, primele de vacanță și alte sume plătite din **fondul de salarii** potrivit prevederilor legislației în vigoare sau contractelor colective de muncă;
- **sumele brute plătite din profitul net și din alte fonduri** (inclusiv drepturile în natură și contravaloarea tichetelor de masă/cadou/de vacanța), sumele brute plătite pentru perioade anterioare.

Câștigul salarial mediu lunar brut reprezintă raportul dintre sumele brute plătite salariaților de către agenții economici în perioada de referință, indiferent pentru ce perioadă se cuvin, și numărul mediu al salariaților, respectiv numărul de luni ale perioadei de referință. Numărul mediu al salariaților se definește conform precizărilor de la Capitolul 3 – Forța de muncă.

Câștigul salarial nominal net se calculează scăzând din sumele brute aferente câștigului salarial nominal brut următoarele elemente:

- impozitul aferent;
- contribuția salariaților la bugetul asigurărilor pentru șomaj;

- contribuția individuală de asigurări sociale de stat;
- contribuția salariaților pentru asigurările sociale de sănătate.

Începând cu anul 2018, **câștigul salarial nominal net** se calculează scăzând din sumele brute aferente câștigului salarial nominal brut următoarele elemente:

- impozitul aferent;
- contribuția de asigurări sociale datorată de salariați
- contribuția de asigurări sociale de sănătate datorată de salariați

Câștigul salarial mediu lunar net reprezintă raportul dintre sumele nete plătite salariaților de către agenții economici în luna de referință, indiferent pentru ce perioadă se cuvin, și numărul mediu al salariaților, respectiv numărul de luni ale perioadei de referință. Numărul mediu al salariaților se definește conform precizărilor de la Capitolul 3 – Forța de muncă.

Conform prevederilor legislației naționale în vigoare (OUG nr. 79/2017 cu modificările și completările ulterioare), contribuțiile de asigurări sociale, respectiv cele de asigurări sociale de sănătate care cădeau în sarcina angajatorului au fost transferate în sarcina salariatului și, **începând cu anul de referință 2018, sunt suportate în totalitate de salariat**, fiind reflectate în cuantumul brut al câștigului salarial.

În consecință, indicatorul „**câștigul salarial mediu brut lunar**” produs și diseminat **începând cu anul de referință 2018** nu mai este comparabil cu seriile de date anterioare.

Aceste prevederi legale nu influențează comparabilitatea datelor pentru seriile de „**câștig salarial mediu net lunar**”.

Indicele câștigului salarial real se calculează ca raport între indicele câștigului salarial nominal mediu net și indicele general al prețurilor de consum al populației, exprimat procentual.

Venitul brut realizat conform sursei de date administrative D112 a cuprins sumele brute de natură salarială realizate și raportate de angajatori pentru salariați.

Venitul brut realizat a inclus următoarele elemente:

- salariul de bază brut stabilit prin contractul individual de muncă;
- sporurile, indemnizațiile și sumele acordate sub formă de procent din salariul de bază brut sau în sume fixe, indiferent dacă au caracter permanent sau nu;
- alte adaosuri la salarii, aprobate prin lege sau stabilite prin contractele individuale, ori colective de muncă (bonusuri/premii, stimulente, compensații, indemnizații pentru concediul de odihnă neefectuat, al 13-lea salariu, prime de vacanță, precum și alte sume, reprezentând venituri curente sau aferente perioadelor anterioare);
- sumele brute rezultate prin „plata cu ora”, gărzi, indemnizații clinice;
- sumele brute acordate cu ocazia ieșirii la pensie;
- veniturile de natură salarială, drepturile în natură și ajutoarele bănești asupra cărora nu se rețin contribuții de asigurări sociale (valoarea nominală a tichetelor de masă, tichetelor de vacanță, tichetelor cadou, abonamentelor de transport).

Nu s-au inclus următoarele elemente:

- sumele brute plătite din bugetul Fondului național unic de asigurări sociale de sănătate sub formă de indemnizații pentru incapacitate temporară de muncă, cauzată de boli obișnuite sau de accidente în afara muncii, boli profesionale și accidente de muncă, indemnizații pentru prevenirea îmbolnăvirilor și recuperarea capacității de muncă, indemnizații pentru maternitate și alte ajutoare acordate potrivit O.U.G. nr.158/2005 privind reglementarea concediilor și indemnizațiilor de asigurări sociale de sănătate, cu completările și modificările ulterioare;
- sumele brute plătite din bugetul Asigurărilor pentru accidente de muncă și boli profesionale sub forma indemnizațiilor pentru incapacitate temporară de muncă, cauzată de boli profesionale și accidente de muncă, indemnizație pentru reducerea timpului de muncă sau pentru trecerea temporară în alt loc de muncă și alte ajutoare acordate potrivit Legii nr. 346/2002

(republicată) privind asigurarea pentru accidente de muncă și boli profesionale, cu completările și modificările ulterioare;

- sumele plătite în cursul anului de referință, dar aferente anilor anteriori, inclusiv sumele plătite retroactiv ca urmare a câștigării în instanță a drepturilor bănești aferente anilor anteriori.

CHELTUIELILE ȘI CONSUMUL POPULAȚIEI

Cheltuielile totale cuprind:

- **cheltuielile bănești**, indiferent de destinație (consum, impozite și plăți obligatorii, cumpărări de animale și păsări, imobile și terenuri, alte cheltuieli de investiții etc.), inclusiv contravaloarea prestațiilor (mărfuri și servicii) gratuite sau cu reducere de preț, evaluată la prețul de vânzare al unității ofertante;
- **contravaloarea consumului de produse alimentare și nealimentare din resurse proprii** (producție, stoc etc.) determinată pe baza prețurilor medii lunare ale produselor respective.

Cheltuielile totale de consum cuprind:

- **cheltuielile bănești** pentru cumpărarea produselor alimentare consumate, a mărfurilor nealimentare și pentru plata serviciilor, inclusiv contravaloarea prestațiilor (mărfuri și servicii) gratuite sau cu reducere de preț;
- **contravaloarea consumului de produse alimentare și nealimentare din resurse proprii**.

Consumul mediu anual de produse alimentare pe locuitor, exprimat în unități fizice, reprezintă cantitățile de produse alimentare consumate în medie pe locuitor, în anul de referință, indiferent de forma sub care se consumă (naturală sau prelucrată), de sursa de aprovizionare (magazine alimentare, piața liberă, consumul din resurse proprii etc.), sau de locul unde se consumă (gospodării individuale, restaurante, cantine etc.).

Consumul mediu anual de băuturi, pe locuitor reprezintă cantitățile de băuturi alcoolice și băuturi nealcoolice, consumate în medie, pe locuitor, în anul de referință, indiferent de sursa de aprovizionare (magazine alimentare, piața liberă și producția proprie a producătorilor agricoli numai pentru consumul de vin) și de locul unde se consumă (gospodăriile individuale ale populației, restaurante, cantine etc.).

Atât consumul de produse alimentare cât și consumul de băuturi se calculează ca **disponibil de consum** (producție + import - export - prelucrare industrială - pierderi - variație de stocuri) raportat la populația rezidentă la **1 iulie** a fiecărui an, estimată în condiții de comparabilitate cu rezultatele Recensământului Populației și al Locuințelor - 2011.

Consumul alimentar mediu zilnic, exprimat în calorii și factori nutritivi, pe locuitor reprezintă conținutul în calorii și factori nutritivi al consumului alimentar mediu zilnic și se determină pe baza datelor privind consumul mediu net zilnic (exclusiv partea necomestibilă a unui produs alimentar care se îndepărtează atât în timpul prelucrării industriale sau culinare cât și în momentul consumului efectiv) și a compoziției alimentelor, exprimată în calorii și factori nutritivi (proteine, lipide și glucide).

Înzestrarea gospodăriilor cu bunuri de folosință îndelungată, se exprimă prin numărul de bunuri de folosință îndelungată în stare de funcționare care revin în medie la 100 de gospodării (exclusiv bunurile închiriate sau împrumutate de la alte persoane sau instituții).

4.1 Câștigul salarial mediu brut lunar, pe activitățile economiei naționale, la nivel județ – CAEN REV. 2

Denumirea activității	-lei/salariat-				
	2012	2014	2016	2017	2018
Total, din care :	1539	1850	2161	2608	3588
○ Agricultură, silvicultură și pescuit	1346	1607	2123	2311	3544
○ Industrie, din care:	1473	1621	1986	2271	2878
Industria extractivă	893	1304	1633	1675	2281
Industria prelucrătoare	1350	1543	1863	2175	2768
Producția și furnizarea de energie electrică și termică, gaze, apă caldă și aer condiționat	3066	3090	3836	4051	5449
Distribuția apei; salubritate, gestionarea deșeurilor, activități de decontaminare	1967	2051	2579	2730	3245
○ Construcții	1283	1398	1879	2128	2795
○ Comerț cu ridicata și cu amănuntul; repararea autovehiculelor și motocicletelor	1218	1340	1638	2096	2858
○ Transport și depozitare	1494	1551	1814	2138	2763
○ Hoteluri și restaurante	941	938	1313	1536	2075
○ Informații și comunicații	1713	2176	2214	2628	3172
○ Intermedieri financiare și asigurări	2905	3028	3410	3705	4521
○ Tranzacții imobiliare	1631	1765	2315	2374	3262
○ Activități profesionale, științifice și tehnice	2161	2884	2543	3045	4147
○ Activit. de servicii admin. și activit. de servicii suport	967	1451	1611	1992	2813
○ Administrație publică și apărare; asigurări sociale din sistemul public ¹	2473	3353	3526	4757	6801
○ Învățământ	1727	2525	2596	3077	4532
○ Sănătate și asistență socială	1730	1923	2720	3537	5231
○ Activități de spectacole, culturale și recreative	1381	1511	1928	2598	3543
○ Alte activități de servicii	987	1173	1286	1477	2187

Sursa: Cercetarea statistică privind costul forței de muncă

Notă: Indicatorii carora le corespund un număr mediu mai mic de 100 persoane, prezintă un grad de fiabilitate mai redus din cauza numărului de cazuri observate.

4.2 Câștigul salarial mediu net lunar, pe activitățile economiei naționale, la nivel județ - CAEN REV. 2

Denumirea activității	- lei / salariat -				
	2012	2014	2016	2017	2018
Total, din care :	1126	1347	1571	1887	2174
○ Agricultură, silvicultură și pescuit	975	1167	1538	1683	2112
○ Industrie, din care:	1079	1184	1454	1652	1761
Industria extractivă	668	959	1196	1242	1406
Industria prelucrătoare	993	1133	1367	1585	1696
Producția și furnizarea de energie electrică și	2199	2200	2747	2895	3299

¹ Exclusiv forțele armate și personalul asimilat (Ministerul Apărării Naționale, Ministerul Afacerilor Interne, Serviciul Român de Informații etc.).

Denumirea activității	2012	2014	2016	2017	2018
termică, gaze, apă caldă și aer condiționat					
Distribuția apei; salubritate, gestionarea deșeurilor, activități de decontaminare	1419	1464	1878	1974	1970
○ Construcții	935	1027	1362	1549	1703
○ Comerț cu ridicata și cu amănuntul; repararea autovehiculelor și motocicletelor	893	986	1205	1540	1747
○ Transport și depozitare	1093	1129	1332	1561	1668
○ Hoteluri și restaurante	691	694	978	1136	1277
○ Informații și comunicații	1238	1566	1597	1922	1942
○ Intermedieri financiare și asigurări	2095	2179	2461	2672	2755
○ Tranzacții imobiliare	1175	1278	1669	1764	1953
○ Activități profesionale, științifice și tehnice	1551	2093	1835	2178	2492
○ Activit. servicii admin. și activit. de servicii suport	725	1059	1199	1448	1715
○ Administrație publică și apărare; asigurări sociale din sistemul public ¹	1787	2433	2534	3400	4090
○ Învățământ	1267	1816	1872	2191	2717
○ Sănătate și asistență socială	1278	1406	1956	2540	3150
○ Activități de spectacole, culturale și recreative	1010	1101	1401	1861	2126
○ Alte activități de servicii	719	859	959	1089	1314

Sursa: Cercetarea statistică privind costul forței de muncă

Notă: Indicatorii carora le corespund un număr mediu mai mic de 100 persoane, prezintă un grad de fiabilitate mai redus din cauza numărului de cazuri observate.

4.3 Nivelul și structura cheltuielilor totale de consum, la nivel țară

- medii lunare pe o gospodărie, lei -

	2010	2012	2014	2016	2017	2018
TOTAL GOSPODĂRII						
○ Cheltuieli totale de consum	1486.43	1614.06	1637.48	1810.75	2039.03	2272.19
○ %	100.0	100.0	100.0	100.0	100.0	100.0
○ Consum alimente și băuturi	48.7	49.7	47.7	44.1	42.5	41.5
○ Îmbrăcăminte și încălțăminte	5.4	5.0	5.3	6.5	7.1	7.4
○ Locuință și înzestrare cu bunuri	20.6	20.5	21.2	22.4	22.7	22.0
○ Medicamente și îngrijire medicală	4.5	4.3	4.6	4.8	4.9	5.0
○ Transporturi și comunicații	11.0	10.9	11.0	11.3	11.6	12.0
○ Recreere, cultură, educație	4.7	4.4	5.0	4.6	4.3	5.0
○ Alte cheltuieli pentru uz personal	5.1	5.2	5.2	6.3	6.9	7.1
Gospodării de SALARIAȚI						
○ Cheltuieli totale de consum	1849.57	1981.02	2078.50	2263.74	2576.54	2901.17
○ %	100.0	100.0	100.0	100.0	100.0	100.0
○ Consum alimente și băuturi	45.7	46.3	44.1	41.4	39.7	38.8
○ Îmbrăcăminte și încălțăminte	6.4	5.9	6.3	7.6	8.3	8.7
○ Locuință și înzestrare cu bunuri	20.0	20.3	20.4	21.5	21.6	20.6
○ Medicamente și îngrijire medicală	2.4	2.5	2.7	3.3	3.2	3.2

¹ Exclusiv forțele armate și personalul asimilat (Ministerul Apărării Naționale, Ministerul Afacerilor Interne, Serviciul Român de Informații etc.).

	2010	2012	2014	2016	2017	2018
○ Transporturi și comunicații	13.1	13.2	13.7	13.1	13.5	14.0
○ Recreere, cultură, educație	6.0	5.4	6.3	5.3	5.4	6.2
○ Alte cheltuieli pentru uz personal	6.4	6.4	6.5	7.8	8.3	8.5
Gospodării de AGRICULTORI						
○ Cheltuieli totale de consum	1065.70	1266.60	1312.48	1431.16	1608.59	1778.28
○ %	100.0	100.0	100.0	100.0	100.0	100.0
○ Consum alimente și băuturi	63.9	64.3	61.7	57.0	54.9	52.5
○ Îmbrăcăminte și încălțăminte	5.4	5.4	5.5	5.8	6.8	6.7
○ Locuință și înzestrare cu bunuri	14.8	14.8	16.2	18.7	18.2	20.9
○ Medicamente și îngrijire medicală	1.9	1.7	1.8	2.4	2.4	2.8
○ Transporturi și comunicații	8.4	7.3	8.1	9.2	10.2	9.8
○ Recreere, cultură, educație	2.6	3.1	3.4	3.0	3.3	3.2
○ Alte cheltuieli pentru uz personal	3.0	3.4	3.3	3.9	4.2	4.1
Gospodării de PENSIONARI						
○ Cheltuieli totale de consum	1286.43	1393.05	1362.16	1456.15	1618.97	1758.48
○ %	100.0	100.0	100.0	100.0	100.0	100.0
○ Consum alimente și băuturi	49.0	50.5	48.8	45.2	44.1	43.1
○ Îmbrăcăminte și încălțăminte	4.3	3.9	4.0	4.9	5.2	5.5
○ Locuință și înzestrare cu bunuri	22.6	21.9	23.1	24.7	24.6	24.8
○ Medicamente și îngrijire medicală	7.9	7.7	8.1	8.1	8.3	8.8
○ Transporturi și comunicații	8.7	8.7	8.1	8.9	8.8	9.3
○ Recreere, cultură, educație	3.6	3.4	3.8	3.6	3.1	3.3
○ Alte cheltuieli pentru uz personal	3.9	3.9	4.1	4.6	5.1	5.2

Sursa: INS, *Coordonate ale nivelului de trai în România 2018*, tab.30

4.4 Nivelul și structura cheltuielilor totale de consum, la nivelul regiunii de Nord-Est

	2010	2012	2014	- medii lunare pe o gospodărie, lei -		
	2016	2017	2018			
○ Cheltuieli de consum	1372.47	1524.22	1449.76	1581.96	1816.44	2025.86
○ %	100.0	100.0	100.0	100.0	100.0	100.0
○ Consum alimente și băuturi	50.4	52.5	51.7	47.5	46.4	45.6
○ Îmbrăcăminte și încălțăminte	6.0	5.5	5.3	6.9	7.2	7.4
○ Locuință și înzestrare cu bunuri	19.7	18.5	19.5	21.7	21.5	20.9
○ Medicamente și îngrijire medicală	4.7	4.1	4.5	4.2	4.0	4.2
○ Transporturi și comunicații	9.5	9.1	9.2	9.5	10.0	10.0
○ Cultură, învățământ, educație	4.4	4.3	4.9	4.3	4.3	4.7
○ Alte cheltuieli pentru uz personal	5.3	6.0	4.9	5.9	6.6	7.2

Sursa: INS, *Coordonate ale nivelului de trai în România 2018*, tab.32

**Nivelul și structura cheltuielilor totale de consum, la nivel de țară
în perioada 2010 - 2018 (medii lunare/gospodărie, lei)**

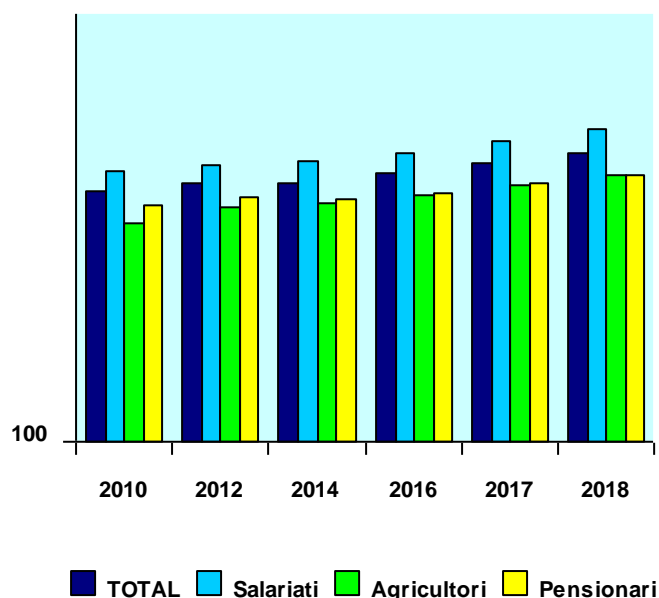

4.5 Consumul mediu de produse agroalimentare și băuturi alcoolice pe țară

	U.M.	-cantități medii lunare pe o persoană-				
		2012	2014	2016	2017	2018
○ Pâine și produse de franzelărie	kg.	8.584	8.333	8.241	8.202	8.044
○ Mălai	kg.	0.908	0.846	0.798	0.802	0.766
○ Făină	kg.	0.800	0.817	0.801	0.795	0.775
○ Paste făinoase	kg.	0.293	0.305	0.292	0.304	0.315
○ Orez	kg.	0.423	0.425	0.427	0.431	0.428
○ Carne proaspătă, total	kg.	3.143	3.249	3.394	3.544	3.600
○ Preparate din carne	kg.	1.038	1.036	1.120	1.202	1.239
○ Pește, produse din pește și conserve din pește	kg.	0.631	0.644	0.702	0.733	0.744
○ Lapte, total	l	6.062	5.794	5.813	5.768	5.632
○ Brânzeturi și smântână	kg.	1.318	1.369	1.337	1.464	1.519
○ Ouă	Buc.	12.805	13.465	13.437	13.562	13.433
○ Grăsimi, total	kg.	1.196	1.215	1.210	1.210	1.199
○ Fructe, total	kg.	3.389	3.574	3.831	3.897	4.028
○ Pepeni verzi și galbeni	kg.	0.743	0.683	0.808	0.897	0.770
○ Fasole boabe și alte leguminoase pentru boabe	kg.	0.353	0.336	0.344	0.349	0.347
○ Cartofii	kg.	3.480	3.314	3.062	3.073	3.018
○ Legume și conserve din legume în echivalent legume proaspete, total	kg.	7.575	7.726	7.726	7.983	8.077

	U.M.	2012	2014	2016	2017	2018
○ Zahăr	kg.	0.732	0.759	0.746	0.743	0.713
○ Dulceață, gem, compot	kg.	0.293	0.318	0.344	0.349	0.351
○ Ciocolată, bomboane, rahat și alte produse zaharoase	kg.	0.217	0.237	0.188	0.196	0.197
○ Inghețată	kg.	0.062	0.053	0.071	0.083	0.092
○ Miere de albine	kg.	0.061	0.061	0.078	0.083	0.086
○ Cafea, ceai, cacao	kg.	0.187	0.208	0.220	0.235	0.241
○ Apă minerală și alte băuturi nealcoolice	l	4.542	4.753	5.178	5.891	6.162
○ Băuturi alcoolice, total	l	2.230	2.273	2.513	2.640	2.666

Sursa: INS, *Coordonate ale nivelului de trai în România, veniturile și consumul populației în anul 2018*, tab.45, 46

Capitolul 5 :

SECURITATE ȘI ASISTENȚĂ SOCIALĂ



Capitolul 5 . SECURITATE ȘI ASISTENȚĂ SOCIALĂ

- 5.1. Cheltuielile cu protecția socială a șomerilor***
- 5.2. Numărul mediu al pensionarilor și pensia medie lunară***
- 5.3. Alocația de stat pentru copii, în anul 2017***
- 5.4. Indemnizația pentru creșterea copilului și stimulentele lunare, în anul 2017***
- 5.5. Alocația pentru susținerea familiei, în anul 2017***
- 5.6. Ajutoare sociale pentru asigurarea venitului minim garantat, în anul 2017***
- 5.7. Prestații acordate persoanelor cu dizabilități, în anul 2017***

Sursa datelor

Cercetări statistice:

- Cercetarea statistică asupra unităților școlare de învățământ preuniversitar special;
- Cercetarea statistică asupra numărului de pensionari și pensiei medii lunare;
- Colectarea națională de date asupra statisticii protecției sociale, conform metodologiei europene ESSPROS (European System of Integrated Social Protection Statistics) pentru statisticile privind protecția socială.

Surse administrative:

- Agenția Națională pentru Ocuparea Forței de Muncă, pentru datele privind protecția socială a șomerilor înregistrați;
- Casa Națională de Pensii Publice, pentru datele privind protecția socială a pensionarilor de asigurări sociale, precum și datele pentru biletele de tratament și odihnă;
- Secretariatul de Stat pentru Culte;
- Casa de Asigurări a Avocaților;
- Ministerul Apărării Naționale;
- Ministerul Afacerilor Interne;
- Serviciul Român de Informații;
- Începând cu anul 2010, Ministerul Muncii și Justiției Sociale reprezintă sursa datelor și pentru indicatorii furnizați de Autoritatea Națională pentru Persoanele cu Dizabilități (cheltuielile pentru protecția specială a persoanelor cu dizabilități neinstituționalizate, numărul minorilor cu deficiențe din unitățile proprii specializate, centrele pentru asistarea adulților, numărul persoanelor asistate în centre, pe tipuri de deficiențe) și Autoritatea Națională pentru Protecția Drepturilor Copilului și Adopție (pentru indicatorii din sistemul de protecție a copilului aflat în dificultate preîntâmpinarea situațiilor ce pun în pericol securitatea și dezvoltarea copiilor: prevenirea prenatală a abandonului copilului sau menținerea copilului în familia naturală);

Ministerul Muncii și Protecției Sociale furnizează datele privind beneficiile și serviciile de asistență socială. Ministerul Muncii și Protecției Sociale acreditează furnizorii de servicii sociale și licențiază serviciile sociale, în conformitate cu Legea nr. 197/2012 privind asigurarea calității în domeniul serviciilor sociale, cu modificările și completările ulterioare.

Sursa datelor statistice privind furnizorii de servicii sociale acreditați este Registrul electronic unic al furnizorilor de servicii sociale.

Precizări metodologice

PROTECȚIA SOCIALĂ A ȘOMERILOR

Cheltuielile cu protecția socială a șomerilor:

Indemnizația de șomaj reprezintă o compensație parțială a veniturilor asiguratului ca urmare a pierderii locului de muncă sau a veniturilor absolvenților instituțiilor de învățământ care nu s-au putut încadra în muncă.

Conform Legii nr. 76/2002, cu modificările și completările ulterioare, **beneficiază de indemnizație de șomaj:**

a) șomerii care îndeplinesc cumulativ următoarele condiții:

- au stagiul de cotizare de minimum 12 luni în ultimele 24 de luni premergătoare datei înregistrării cererii;

- nu realizează venituri sau realizează din activități autorizate potrivit legii venituri mai mici decât valoarea indicatorului social de referință, în vigoare;

- nu îndeplinesc condițiile de pensionare conform legii;
- sunt înregistrați la agențiile pentru ocuparea forței de muncă în a căror rază teritorială își au domiciliul sau, după caz, reședință dacă au avut ultimul loc de muncă ori au realizat venituri în acea localitate.

Cuquantumul indemnizației de șomaj, pentru această categorie de șomeri, este o sumă acordată lunar, diferențiată în funcție de stagiul de cotizare astfel:

- 75% din valoarea indicatorului social de referință în vigoare la data stabilirii acestuia, pentru persoanele cu un stagiul de cotizare de cel puțin un an; la suma prevăzută anterior se adaugă o sumă calculată prin aplicarea asupra mediei salariului de bază lunar brut pe ultimele 12 luni de stagiul de cotizare o cotă procentuală diferențiată în funcție de stagiul de cotizare: 3% pentru cel puțin 3 ani; 5% pentru cel puțin 5 ani; 7% pentru cel puțin 10 ani; 10 % pentru cel puțin 20 ani.

Conform Ordonanței de Urgență a Guvernului nr. 17 din 23 februarie 2011, constituie stagiul de cotizare și perioadele pentru care angajatorul este scutit, în condițiile legii, de plata contribuției datorate la bugetul asigurărilor pentru șomaj.

Indemnizația de șomaj se acordă pe perioade diferențiate în funcție de stagiul de cotizare astfel: 6 luni, pentru persoanele cu un stagiul de cotizare de cel puțin 1 an; 9 luni, pentru persoanele cu un stagiul de cotizare de cel puțin 5 ani; 12 luni, pentru persoanele cu un stagiul de cotizare mai mare de 10 ani.

Șomerii înregistrați la agențiile pentru ocuparea forței de muncă care nu beneficiază de indemnizație de șomaj, în situația în care se angajează cu normă întreagă, pentru o perioadă mai mare de 3 luni, ulterior datei înregistrării la agențiile pentru ocuparea forței de muncă, beneficiază de o primă de activare în valoare de 500 lei, neimpozabilă.

Persoanele înregistrate ca șomeri la agențiile pentru ocuparea forței de muncă și care se încadrează în muncă, potrivit legii, într-o localitate situată la o distanță mai mare de 15 km de localitatea în care își au domiciliul sau reședința, pot beneficia de o primă de încadrare, neimpozabilă pe o perioadă de 12 luni.

Persoanele înregistrate ca șomeri la agențiile pentru ocuparea forței de muncă care se încadrează în muncă, potrivit legii, într-o altă localitate situată la o distanță mai mare de 50 km față de localitatea în care își au domiciliul sau reședința și, ca urmare a acestui fapt, își schimbă domiciliul ori își stabilesc reședința în localitatea respectivă sau în localitățile învecinate acesteia pot beneficia de o primă de instalare, neimpozabilă în cuquantum diferențiat, într-o singură tranșă, la data instalării.

b) **șomerii asimilați** care îndeplinesc cumulativ următoarele condiții:

- sunt înregistrați la agențiile pentru ocuparea forței de muncă în a căror rază teritorială își au domiciliul;

- nu realizează venituri sau realizează din activități autorizate potrivit legii venituri mai mici decât valoarea indicatorului social de referință, în vigoare;

- nu îndeplinesc condițiile de pensionare conform legii.

Cuquantumul indemnizației de șomaj, pentru această categorie de șomeri este o sumă fixă, lunară, reprezentând 50% din valoarea indicatorului social de referință în vigoare la data stabilirii acestuia și se acordă pe o perioadă de 6 luni.

Conform Legii nr. 118 din 30 iunie 2010 (actualizată), cuquantumul indemnizației de șomaj stabilit în condițiile prevăzute de lege și aflat în plată la data intrării în vigoare a prezentei legi sau care se stabilește ori se repune în plată după suspendare, potrivit prevederilor legale se diminuează cu 15%.

Tânăr cu risc de marginalizare socială este persoana cu vârsta cuprinsă între 16-26 de ani, care îndeplinește condițiile prevăzute la calitatea de șomer, se înregistrează la Agenția pentru Ocuparea Forței de Muncă în a cărei rază teritorială își are domiciliul sau, după caz, reședința și se încadrează în una dintre următoarele categorii:

- a) se află în sistemul de protecție a copilului sau provine din acest sistem;
- b) are dizabilități;
- c) nu are familie sau a cărui familie nu îi poate asigura întreținerea;
- d) are copii în întreținere;
- e) a executat una sau mai multe pedepse privative de libertate;
- f) este victimă a traficului de persoane.

Agenția Națională pentru Ocuparea Forței de Muncă (ANOFM) încheie un contract de solidaritate cu tânărul cu risc de marginalizare socială pe o durată de până la 3 ani, dar nu mai puțin de un an, în condițiile în care, la data încheierii contractului de solidaritate, tânărul nu a împlinit vârsta de 26 ani.

Angajatorii care încadrează tineri cu risc de marginalizare socială și care beneficiază de acompaniament social personalizat în baza unui contract de solidaritate, denumiți angajatori de inserție, beneficiază lunar, conform prevederilor legale, pentru fiecare persoană din această categorie, din bugetul asigurărilor pentru șomaj, de o sumă egală cu salariul de bază stabilit la data angajării tinerilor, dar nu mai mult de două ori valoarea indicatorului social de referință, în vigoare la data încadrării în muncă, până la expirarea duratei contractului de solidaritate.

Cheltuieli pentru formarea profesională reprezintă cheltuielile efectuate pentru calificarea, recalificarea, perfecționarea și specializarea persoanelor aflate în căutarea unui loc de muncă; formarea profesională se realizează prin cursuri, stagii de practică și specializare, organizate pe niveluri de pregătire, pe baza planului național de formare profesională.

Plățile pentru stimularea șomerilor care se angajează înainte de expirarea perioadei de șomaj reprezintă sumele plătite în completarea veniturilor salariale șomerilor (cu experiență în muncă și absolvenților instituțiilor de învățământ) conform Legii nr. 76/2002 - art. 72 și art. 73 cu modificările și completările ulterioare.

Plățile compensatorii efectuate în cadrul programelor de restructurare, privatizare și lichidare reprezintă sumele acordate persoanelor cărora li s-au desfășurat contractele individuale de muncă ca urmare a concedierilor colective (H.G. nr. 7/1998 și O.U.G. nr. 98/1999 cu modificările și completările ulterioare).

Alte cheltuieli cuprind sumele acordate sub formă de credite întreprinderilor mici și mijlocii pentru înființarea de noi locuri de muncă, precum și cele necesare administrării fondului pentru plata ajutorului de șomaj. Legea nr. 335 din 10 decembrie 2013 reglementează modalitatea de efectuare a **stagiului pentru absolvenții de învățământ superior, în scopul:**

- a) asigurării tranziției absolvenților de învățământ superior de la sistemul de educație la piața muncii;
- b) consolidării competențelor și abilităților profesionale pentru adaptarea la cerințele practice și exigențele locului de muncă în vederea integrării în muncă;
- c) dobândirii de experiență și vechime în muncă;
- d) dobândirii de vechime în specialitate, după caz.

Durata perioadei de stagiu este de 6 luni, cu excepția profesiilor pentru care există reglementări speciale.

Stagiarul, pe perioada stagiului, se obligă să presteze muncă pentru și sub autoritatea unui angajator, persoană fizică sau juridică, în schimbul unei remunerații denumite salariu, în baza unui contract individual de muncă și a contractului de stagiu.

Angajatorii care încheie un contract de stagiu în condițiile prezentei legi primesc lunar, la cerere, din bugetul asigurărilor pentru șomaj, pe perioada derulării contractului de stagiu pentru acel stagiuar, o sumă egală cu de 1,5 ori valoarea indicatorului social de referință al asigurărilor pentru șomaj și stimulării ocupării forței de muncă în vigoare, prevăzut de Legea nr. 76/2002 privind sistemul asigurărilor pentru șomaj și stimularea ocupării forței de muncă, cu modificările și completările ulterioare, în limita fondurilor alocate cu această destinație.

ASIGURĂRI SOCIALE

Pensia medie lunară s-a calculat prin raportarea sumelor cuvenite (conform deciziilor) pensionarilor existenți în plată în anul de referință, la numărul mediu lunar al acestora înmulțit cu 12.

De la 1 ianuarie 2011, sumele cuvenite drept pensii includ contribuția pentru asigurări sociale de sănătate (O.U.G. nr. 107/2010).

Începând cu 1 februarie 2017, conform Legii nr.2/2017, venitul impozabil lunar din pensii se stabilește prin deducerea din venitul din pensie a sumei neimpozabile lunare de 2.000 lei (până în februarie 2017, pragul era de 1050 lei), iar pentru persoanele fizice cu venituri din pensii, contribuția de asigurări sociale de sănătate se suportă de la bugetul de stat.

Indicele pensiei reale s-a calculat, numai pentru pensionarii de asigurări sociale de stat, ca raport procentual între indicele pensiei medii nominale și indicele general al prețurilor de consum. **Pensia medie nominală** utilizată în calculul pensiei reale a pensionarilor de asigurări sociale de stat cuprinde și pensia suplimentară.

Pentru comparabilitatea seriei de date, începând cu 1 iulie 2000, s-a dedus și valoarea impozitului. Conform metodologiei ESSPROS, **protecția socială** reprezintă expresia tuturor intervențiilor întreprinse de organismele publice sau private în scopul protejării gospodăriilor și indivizilor de consecințele unui set definit de riscuri sociale sau nevoi, în condițiile în care nu este implicat niciun aranjament simultan de reciprocitate sau unul individual.

Funcția de protecție socială se definește în termenii scopului final pe care trebuie să îl atingă protecția socială, adică de protejare a indivizilor și familiilor/gospodăriilor împotriva riscului social major identificat.

Prestațiile de protecție socială se clasifică pe opt funcții de protecție socială, corespunzătoare celor opt riscuri sociale majore identificate de ESSPROS.

Funcțiile de protecție socială sunt:

- boală/îngrijirea sănătății;
- invaliditate;
- limită de vârstă;
- urmaș;
- familie/copii;
- șomaj;
- locuință;
- excluziune socială (neclasificată în altă parte).

Cheltuielile de protecție socială cuprind:

- cheltuieli cu prestațiile sociale;
- costuri administrative;
- alte tipuri de cheltuieli (de exemplu: dobânzi bancare în conexiune cu fondurile sociale).

Cheltuieli cu prestațiile sociale reprezintă valoarea resurselor de protecție socială alocate beneficiarilor în numerar sau în natură (bunuri și/sau servicii).

Costuri administrative reprezintă cheltuielile pe care le implică organizarea și administrarea schemelor de protecție socială.

Prestațiile dependente de un prag al venitului sunt cele care se acordă condiționat, respectiv dacă nivelul venitului beneficiarului se situează sub un prag prestabilit.

Prestațiile independente de un prag al venitului sunt cele care se acordă necondiționat de nivelul veniturilor beneficiarului.

ASISTENȚA SOCIALĂ

Asistența socială, componentă a sistemului național de protecție socială, desemnează un ansamblu de instituții, programe, măsuri, activități profesionalizate, servicii specializate de protejare a persoanelor, grupurilor, comunităților, cu probleme speciale, aflate temporar în dificultate, care datorită unor motive de natură economică, socio-culturală, biologică sau psihologică nu au posibilitatea de a realiza prin mijloace și eforturi proprii, un mod normal, decent de viață.

Potrivit **Legii asistenței sociale nr. 292/2011**¹ sistemul național de asistență socială cuprinde **beneficiile de asistență socială și serviciile sociale** acordate în vederea dezvoltării capacităților individuale sau colective pentru asigurarea nevoilor sociale, creșterea calității vieții și promovarea principiilor de coeziune și incluziune socială.

Beneficiile (prestațiile) de asistență socială reprezintă o formă de suplimentare sau de substituire a veniturilor individuale / familiale obținute din muncă, în vederea asigurării unui nivel de trai minimal, precum și o formă de sprijin în scopul promovării incluziunii sociale și creșterii calității vieții anumitor categorii de persoane ale căror drepturi sociale sunt prevăzute expres de lege. Acestea se referă la:

- beneficii de asistență socială pentru prevenirea și combaterea sărăciei și riscului de excluziune socială;
- beneficii de asistență socială pentru susținerea copilului și familiei;
- beneficii de asistență socială pentru sprijinirea persoanelor cu nevoi speciale;
- beneficii de asistență socială pentru situații deosebite.

Beneficiile de asistență socială se acordă în bani sau în natură și cuprind: alocații, indemnizații, ajutoare sociale și facilități.

- *Alocațiile familiale* sprijină familia în vederea educației și întreținerii copiilor.
- *Ajutoarele sociale* se acordă persoanelor sau familiilor aflate în dificultate și ale căror venituri sunt insuficiente pentru acoperirea nevoilor minime de viață.
- *Indemnizațiile* au ca rol favorizarea incluziunii sociale și asigurarea unei vieți autonome, iar indemnizațiile cu caracter reparatoriu se acordă persoanelor și, după caz, familiilor acestora, care au suferit daune în urma unor evenimente socio-politice sau legate de catastrofe și calamități naturale, recunoscute prin lege.

Serviciile sociale reprezintă activitatea sau ansamblul de activități realizate pentru a răspunde nevoilor sociale, precum și celor speciale, individuale, familiale sau de grup, în vederea depășirii situațiilor de dificultate, prevenirii și combaterii riscului de excluziune socială, promovării incluziunii sociale și creșterii calității vieții.

Serviciile sociale se clasifică după:

- scop - în servicii de asistență și suport pentru asigurarea nevoilor de bază ale persoanei, servicii de îngrijire personală, de recuperare / reabilitare, de inserție/reinserție socială etc.;
- categorii de beneficiari - în servicii sociale destinate copilului și familiei, persoanelor cu dizabilități, persoanelor vârstnice, victimelor violenței în familie, persoanelor fără adăpost, persoanelor cu diferite adicții, respectiv consum de alcool, droguri, alte substanțe toxice, jocuri de noroc etc., victimelor traficului de persoane, persoanelor private de libertate, șomerilor de lungă durată etc.;
- regim de asistare (rezidențial / nerezidențial) - în servicii cu cazare, pe perioadă determinată / nedeterminată: centre rezidențiale, locuințe protejate, adăposturi de noapte;

¹ Legea asistenței sociale nr. 292 / 2011 asigură cadrul legal și instituțional unitar coordonat prin care sunt stabilite principiile și regulile generale de acordare a măsurilor de asistență socială, precum și criteriile de organizare și funcționare a sistemului, în vederea asigurării condițiilor adecvate pentru elaborarea și implementarea politicilor publice sectoriale din domeniul asistenței sociale.

- locul de acordare (la domiciliul beneficiarului, în centre de zi, în centre rezidențiale, la domiciliul persoanei care acordă serviciul, în comunitate);
- regimul juridic al furnizorului de servicii sociale – în servicii publice sau private;
- regimul de acordare – în servicii acordate în regim normal sau special.

În scopul prevenirii, limitării sau înlăturării efectelor temporare ori permanente ale unor situații care pot genera marginalizarea sau excluziunea socială a persoanei, familiei, grupurilor ori comunităților se acordă atât beneficii universale cât și adresate în mod specific unor categorii de persoane, sub formă de alocații, indemnizații și ajutoare:

- pentru familiile cu copii:
 - alocația de stat pentru copii;
 - indemnizația pentru creșterea copilului;
 - stimulentele acordate în cazul în care mama sau tatăl care ar avea dreptul la concediu de creștere a copilului realizează venituri profesionale;
 - alocația pentru susținerea familiei;
 - alocația lunară de plasament.
- pentru persoanele și familiile cu venituri mici:
 - ajutorul social pentru asigurarea venitului minim garantat, ajutoare de urgență, ajutoare de înmormântare;
 - ajutoare de încălzire.
- pentru persoanele cu dizabilități - o serie de beneficii destinate adulților și copiilor cu dizabilități.

Indicatorul social de referință (ISR) reprezintă unitatea exprimată în lei la nivelul căreia se raportează beneficiile de asistență socială, suportate din bugetul de stat, acordate atât în vederea asigurării protecției persoanelor în cadrul sistemului de asistență socială, cât și în vederea stimulării persoanelor beneficiare ale sistemului de asistență socială, pentru a se încadra în muncă.

Alocația de stat pentru copii¹ are caracter universal și este acordată copiilor în vârstă de până la 18 ani, precum și tinerilor care au împlinit vârsta de 18 ani, care urmează cursurile învățământului liceal sau profesional, organizate în condițiile legii, până la terminarea acestora.

Alocația lunară de plasament² se acordă pentru fiecare copil față de care s-a luat măsura plasamentului.

Alocația pentru susținerea familiei³

Beneficiul a fost instituit de Legea nr.277/2010 privind alocația pentru susținerea familiei și se adresează familiilor ce au în îngrijire copii și realizează venituri mai mici decât valoarea unui prag stabilit de lege. Cuantumul acesteia variază, în funcție de componența familiei (familie cu ambii părinți și familie monoparentală) și veniturile acesteia.

Indemnizația lunară de hrană pentru persoanele infectate cu HIV sau bolnave de SIDA

Beneficiază de indemnizație lunară de hrană adulții și copiii infectați cu HIV sau bolnavii de SIDA, atât pe durata internării, cât și în ambulatoriu.

Indemnizația pentru creșterea copilului și stimulentele lunare

Actul normativ care a instituit aceste beneficii de asistență socială este Ordonanța de Urgență a Guvernului nr.148/2005 privind susținerea familiei în vederea creșterii copilului.

La sfârșitul anului 2010 a fost adoptată Ordonanța de Urgență a Guvernului nr.111/2010 privind concediul și indemnizația lunară pentru creșterea copiilor, care a adus o serie de modificări și completări, începând cu 1 ianuarie 2011.

¹ Legea nr.61/1993 privind alocația de stat pentru copii, cu modificările și completările ulterioare.

² Legea nr.272/2004 privind protecția și promovarea drepturilor copilului, cu modificările și completările ulterioare.

³ Legea nr.277/2010 privind alocația pentru susținerea familiei, cu modificările și completările ulterioare.

Venitul minim garantat (VMG) este unul din cele mai importante programe de promovare a incluziunii sociale și de combatere a sărăciei. Actul normativ care reglementează acest program este Legea nr.416/2001 privind venitul minim garantat, cu completările și modificările ulterioare. Potrivit acestei legi, venitul minim garantat se asigură prin acordarea unui ajutor social lunar, pe bază de cerere și declarație pe propria răspundere, însoțite de actele doveditoare privind componența familiei și veniturile membrilor acesteia, cerere care se înregistrează la primăria localității sau, după caz, a sectorului municipiului București.

Valoarea ajutorului social lunar se calculează ca diferență între nivelul venitului minim garantat prevăzut de lege și venitul net lunar al familiei sau al persoanei singure.

Persoana cu dizabilități este acea persoană căreia mediul social, neadaptat deficienței ei fizice, senzoriale, psihice, mentale și/sau asociate, o împiedică total sau îi limitează accesul cu șanse egale la viața societății, necesitând măsuri de protecție în sprijinul integrării și incluziunii sociale, prin diverse metode de recuperare pe care le primește atât ea cât și familia sa în diverse centre special destinate acestor scopuri.

Aceste centre nu sunt adresate doar persoanelor cu dizabilități dar și acelor persoane provenite din medii defavorizate, cât și minorilor și adolescenților care provin dintr-un mediu instituționalizat, pregătindu-i să se adapteze unei vieți noi în afara instituției.

Centrele rezidențiale cuprind centre de îngrijire și asistență, centre pilot de recuperare și reabilitare pentru persoanele cu dizabilități, centre de recuperare și reabilitare pentru persoanele cu dizabilități, centre de recuperare și reabilitare neuropsihiatrică, locuințe protejate, centre respiro, centre de criză, centre de pregătire pentru o viață independentă.

Centre nerezidențiale (în regim de zi) cuprind centre de zi, centre cu profil ocupațional, centre de servicii de recuperare neuromotorie de tip ambulatoriu, echipa mobilă, centre de consiliere psihosocială, centre de recuperare și integrare socială.

Beneficii (prestații) destinate persoanelor cu dizabilități¹

Pentru adulții cu dizabilitate gravă și accentuată s-a acordat o **indemnizație lunară**, indiferent de venituri:

- pentru adultul cu dizabilități grave;
- pentru adultul cu dizabilități accentuate.

Principalele criterii pe baza cărora se acordă prestațiile sociale sunt următoarele:

- evaluarea contextului familial;
- veniturile solicitantului sau ale familiei acestuia;
- condițiile de locuit;
- starea de sănătate și gradul de dependență.

¹ Legea nr. 448/2006 privind protecția și promovarea drepturilor persoanelor cu dizabilități, cu modificările și completările ulterioare.

5.1 Cheltuieli cu protecția socială a șomerilor

	2012	2014	2016	2017	2018
	-lei RON-	-lei RON-	-lei RON-	-lei RON-	-lei RON-
TOTAL	22366296	23096457	14460707	14671690	14745390
Indemnizație de șomaj ¹ (șomeri cu experiență)	10194870	9766975	5393226	4813867	4463416
Indemnizație de șomaj ² (șomeri fără experiență)	1274410	1413348	663913	440509	284666
Formarea profesională	182800	243010	262102	192164	220449
Plata absolvenților	662816	652676	779926	613670	628347
Plăți pentru stimularea absolvenților	95978	117655	57887	84180	2500
Plăți șomeri angajați înainte de expirarea perioadei ³	143274	211587	121656	230790	252959
Combaterea marginalizării sociale ⁴	193951	439537	292645	250793	69000
Plăți stimularea mobilității forței de muncă ³	119500	135000	47000	280363	550762
Plăți stimularea angajatorilor ce încadrează șomeri ³	1853193	1893344	1853359	3195140	3311731
Plăți compensatorii	-	-	-	-	-
Altele	7645504	8223325	4988993	4155075	4835845

Sursa: Anuarul statistic al României, ed.2019, tab. 6.23.

5.2 Numărul mediu al pensionarilor și pensia medie lunară

	1995	2010	2012	2014	2016	2017	2018
	Număr mediu de persoane						
□ Pensionari de asigurări sociale de stat	48247	77413	77035	77719	77835	78115	78548
□ Pensionari agricultori	65594	36960	31904	27125	22527	20334	18399
□ Pensionari IOVR	2340	365	245	158	95	68	51
□ Beneficiari de ajutor social de stat – tip pensie	202	17	13	8	5	4	3
	Pensia medie lunară - lei -						
□ Pensionari de asigurări sociale de stat	79227	610	635	685	750	825	903
□ Pensionari agricultori	16879	314	318	347	387	428	470
□ Pensionari IOVR	51782	208	204	198	196	189	187
□ Beneficiari de ajutor social	42529	187	190	209	226	250	276

Sursa: Numărul de pensionari și pensia medie lunară, anul 2018, INS

¹ Indemnizația de șomaj acordată persoanelor aflate în șomaj ca urmare a pierderii locului de muncă, conform articolelor 39 și 72 din Legea nr. 76/2002, cu modificările și completările ulterioare.

² Indemnizația de șomaj acordată absolvenților instituțiilor de învățământ, conform articolelor 40, 72 și 73 din Legea nr.76/2002, cu modificările și completările ulterioare

³ Alte categorii de cheltuieli, conform Legii nr.76/2002, privind sistemul asigurărilor pentru șomaj și stimularea ocupării forței de muncă, cu modificările și completările ulterioare

⁴ Conform Legii nr. 116/2002 privind prevenirea și combaterea marginalizării sociale.

5.3 Alocația de stat pentru copii, în anul 2018

Numărul mediu lunar de beneficiari						
Total	Copii mai mici de 2 ani, care nu au dizabilități	Copii mai mici de 3 ani, care nu au dizabilități	Copii cu vârsta cuprinsă între 2-18 ani care nu au dizabilități	Copii cu vârsta cuprinsă între 3-18 ani care au dizabilități	Beneficiari peste 18 ani	Sume plătite, lei
80059	6628	301	69370	1856	1904	95828640

Sursa: INS, Anuarul statistic al României, ed.2019, tab.6.25.

5.4 Indemnizația pentru creșterea copilului și stimulentele lunare, în anul 2018

Indemnizația pentru creșterea copilului		Stimulent de inserție lunar ¹	
Numărul mediu lunar de beneficiari	Sume plătite, lei	Numărul mediu lunar de beneficiari	Sume plătite, lei
2656	47964117	1064	8452354

Sursa: INS, Anuarul statistic al României, ed.2019, tab.6.26.

5.5 Alocația pentru susținerea familiei, în anul 2018

Numărul mediu lunar de familii beneficiare	Numărul mediu lunar de copii din familiile beneficiare	Sume plătite, - lei -
8617	17915	17736206

Sursa: INS, Anuarul statistic al României, ed.2019, tab.6.27.

5.6 Ajutoare sociale pentru asigurarea venitului minim garantat, în anul 2018

Număr mediu de ajutoare sociale plătite (familii)	Sume plătite - lei -
3716	12212573

Sursa: INS, Anuarul statistic al României, ed.2019, tab.6.29.

5.7 Prestații acordate persoanelor cu dizabilități, în anul 2018

Indemnizația lunară pentru însoțitorii persoanelor cu dizabilitate vizuală gravă		Indemnizația lunară pentru adulții cu dizabilitate gravă sau accentuată		Bugetul complementar lunar pentru adulții cu dizabilități grave, accentuată și medie	
Numărul mediu lunar de beneficiari	Sume plătite, - lei -	Numărul mediu lunar de beneficiari	Sume plătite, - lei -	Numărul mediu lunar de beneficiari	Sume plătite, - lei -
904	12407786	10750	35349517	11332	14769512

Sursa: INS, Anuarul statistic al României, ed.2019, tab.6.30.

¹ Inclusiv stimulent de inserție

Capitolul 6 :

SĂNĂTATE



Capitolul 6. SĂNĂTATE

- 6.1. Unitățile sanitare și numărul de paturi în unitățile sanitare**
- 6.2. Personalul medico - sanitar, pe forme de proprietate**
- 6.3. Numărul bolnavilor internați în spitale**
- 6.4. Numărul bolnavilor internați în unități medico-sociale**
- 6.5. Decedați, pe principalele cauze de deces**

Sursa datelor :

Cercetări statistice:

- Cercetări statistice realizate în unitățile sanitare.

Surse administrative:

- Ministerul Sănătății – Institutul Național de Boli Infecțioase „Profesor Dr. Matei Balș”, pentru distribuția cazurilor de SIDA înregistrate;
- Ministerul Afacerilor Interne – Agenția Națională Antidrog, pentru repartizarea persoanelor admise la tratament, ca urmare a consumului de droguri;
- Institutul Național de Sănătate Publică – Centrul Național de Statistică și Informatică în Sănătate Publică, pentru numărul cazurilor noi de îmbolnăvire și activitatea de recoltare și conservare a sângelui;
- Școala Națională de Sănătate Publică, Management și Perfecționare în Domeniul Sanitar, pentru datele privind numărul pacienților ieșiți din spital.

PRECIZĂRI METODOLOGICE

Rețeaua unităților sanitare este urmărită atât pentru sectorul majoritar de stat, cât și pentru cel privat, datele reflectând situația înregistrată la sfârșitul anului. Tabelul privind „**cazurile noi de îmbolnăvire pe clase de boli, declarate de medicii de familie**” se referă numai la datele raportate de medicii de familie care au contract cu Casa Națională de Asigurări de Sănătate. Datele din tabelul privind „**numărul pacienților ieșiți din spital, pe clase de boli**”, se referă la unitățile din sectorul public și privat. În numărul pacienților externați nu sunt incluși pacienții externați din cauze externe de morbiditate, factori care influențează starea de sănătate și din alte motive ale apelării la serviciile de sănătate.

În numărul unităților sanitare nu sunt incluse cabinetele medicale din structura proprie a spitalelor, a societăților medicale civile, a policlinicilor, centrelor de diagnostic și tratament, centrelor medicale de specialitate, ambulatoriilor integrate spitalelor și de specialitate, a centrelor de sănătate, a societăților stomatologice civile medicale și a societăților civile medicale de specialitate.

În numărul personalului sanitar cu studii superioare sunt evidențiați separat medicii, stomatologii și farmaciștii.

În numărul personalului sanitar mediu sunt incluși: asistenți medicali; asistenți de farmacie, surori medicale; tehnicieni sanitari; oficanți medicali; moașe; laboranți și alte categorii de personal sanitar cu studii medii asimilate.

În numărul personalului sanitar auxiliar sunt incluși: infirmiere, agenți DDD (dezinsecție, dezinsecție, deratizare), brancardieri, băieși, gipsari, nămolari, ambulanțieri și alte categorii de personal asimilat.

În numărul paturilor de spital sunt incluse și cele pentru nou născuți din spitalele sau secțiile de obstetrică - ginecologie; nu sunt incluse paturile pentru însoțitori.

În numărul paturilor de spital:

- **la specialitatea interne** sunt incluse paturile pentru: interne (inclusiv paturile de pneumologie netuberculoasă din secțiile de interne), endocrinologie, boli profesionale, cardiologie, reumatologie, diabet zaharat, nutriție și boli metabolice, gastroenterologie, hematologie și nefrologie;
- **la specialitatea chirurgie** sunt incluse paturile pentru: chirurgie generală; chirurgie

maxilofacială; chirurgie infantilă; chirurgie plastică și reparatorie; chirurgie cardiovasculară; neurochirurgie; chirurgie toracică; chirurgie endocrină; chirurgie oncologică; ortopedie-traumatologie și urologie;

- **la specialitatea psihiatrie și neuropsihiatrie** sunt incluse paturile pentru psihiatrie, neuropsihiatrie și paturile pentru recuperare neuro - psiho - motorie;
- **la specialitatea tuberculoză și pneumologie** sunt incluse paturile de pneumologie netuberculoasă din secțiile TBC și paturile de pneumologie TBC;
- **la specialitatea pediatrie** sunt incluse paturile pentru pediatrie, distrofici (recuperare pediatrică) și pneumologie netuberculoasă din pediatrie;
- **la alte specialități medicale** sunt incluse paturile pentru cronici, geriatrie și gerontologie, medicină generală și paturi din alte secții.

În numărul paturilor de spital pentru copii sunt cuprinse atât paturile din spitalele și secțiile de pediatrie, cât și cele pentru copiii din alte spitale.

Un caz de admitere la tratament este reprezentat de o persoană care, pe parcursul unui an calendaristic, inițiază cel puțin un episod de tratament pentru consum de droguri la un furnizor de servicii de asistență, ca urmare a problemelor create de consumul de droguri. În categoria „droguri” sunt incluse plantele și substanțele stupefiante ori psihotrope sau amestecurile care conțin astfel de plante și substanțe, conform Legii nr. 143/2000 cu modificările și completările ulterioare.

În sistemul național de raportare sunt incluși furnizorii de servicii de asistență din sistemul public și privat, precum și sistemul penitenciar care au un astfel de caz.

6.1 Unitățile sanitare și numărul de paturi în unitățile sanitare

6.1.1 Unitățile sanitare și numărul paturilor în unitățile sanitare – total județ

	1990	2000	2010	2014	2016	2017	2018
Unități sanitare							
Spitale	7	10	10	4	4	4	4
Ambulatorii integrate spitalului			10	4	4	4	4
Dispensare medicale	102	21	2	2	2	2	2
Sanatorii TBC	1	1	1	-	-	-	-
Sanatorii balneare ¹	-	-	1	1	1	1	1
Unități medico – sociale	-	-	6	6	7	7	7
Centre de diagnostic și tratament	-	-	1	3	3	3	3
Cabinete medicale de medicină generală ²	-	62	6	6	5	5	5
Cabinete medicale școlare	-	-	23	34	34	34	34
Cabinete medicale de familie	-	-	173	157	139	138	134
Societate medicală civilă	-	-	-	20	27	30	30

¹ Inclusiv sanatoriile de nevroze sau de neuropsihiatrie.

² În numărul cabinetelor medicale de medicină generală, cabinetelor medicale de familie, cabinetelor stomatologice și cabinetelor medicale de specialitate nu sunt incluse cabinetele din structura altor tipuri de unități sanitare, cum ar fi: policlinici, societăți medicale civile, centru de diagnostic și tratament, etc.

	1990	2000	2010	2014	2016	2017	2018
Cabinete stomatologice	-	30	112	120	134	140	136
Cabinete medicale de specialitate	-	-	54	59	52	53	52
Societate civilă medicală de specialitate	-	-	-	21	23	25	30
Centre de sănătate mintală	-	-	-	2	2	2	2
Farmacii și puncte farmaceutice	34	67	135	187	204	204	240
Depozite farmaceutice	-	1	1	1	1	1	1
Creșe	10	1	1	-	-	-	-
Laboratoare medicale	-	7	41	31	44	44	47
Laboratoare de tehnică dentară	-	12	19	19	21	21	21
Centre de transfuzie sanguină	-	-	1	1	1	1	1
Alte tipuri de cabinete medicale	-	-	7	7	6	6	7
Paturi în spitale							
Paturi în spitale (inclusiv în centre de sănătate)	4472	3614	2318	2191	2191	2191	2191
Paturi în spitale la 1000 de locuitori	9.9	7.8	5.2	5.5	5.6	5.6	5.7

Sursa: INS, Anuarul statistic al României, ed.2019, tab.7.12.

Nota: Populația rezidentă a județului Botoșani la 1 iulie 2018: 382437 pers.

6.1.2 Unitățile sanitare din rețeaua particulară

	1990	2000	2010	2014	2016	2017	-număr- 2018
Cabinete- medicale de familie	-	-	172	157	139	138	134
Societate medicală civilă	-	-	-	20	27	30	30
Cabinete medicale de medicină generală	-	62	6	5	4	4	4
Cabinete medicale de specialitate	-	-	54	59	52	53	52
Cabinete stomatologice	-	30	112	120	134	140	136
Laboratoare medicale	-	7	7	12	13	13	10
Laboratoare de tehnică dentară	-	12	19	19	21	21	21
Farmacii și puncte farmaceutice	-	55	124	177	163	163	230
Depozite farmaceutice	-	1	1	1	1	1	1
Centre medicale de specialitate	-	-	1	6	7	8	6
Centre de diagnostic și tratament	-	-	-	3	3	3	3
Alte tipuri de cabinete medicale	-	-	4	4	4	4	5

Sursa: INS, rezultate SAN 2018

6.2 Personalul medico-sanitar, pe forme de proprietate

	1990	2000	2010	2014	2016	2017	2018
	- număr -						
MEDICI							
(exclusiv stomatologi) - total, din care :	605	577	596	590	610	622	638
- sector privat	-	20	201	228	227	229	240
■ locuitori la 1 medic	705	833	750	680	644	623	599
■ nr. medici la 10.000 locuitori	14.2	12.0	13.3	14.7	15.5	16.04	16.7
STOMATOLOGI - total, din care :	54	72	121	130	147	155	158
- sector privat	-	10	117	126	144	152	155
■ locuitori la 1 stomatolog	7890	6678	3695	3087	2672	2502	2420
■ nr. stomatologi la 10.000 loc.	1.3	1.5	2.7	3.2	3.7	4.0	4.1
FARMACIȘTI - total, din care :	71	82	137	168	190	203	235
- sector privat	-	65	126	158	180	192	223
■ locuitori la 1 farmacist	6001	5864	3264	2389	2067	1910	1627
■ nr. farmaciști la 10.000 locuitori	1.7	1.7	3.1	4.2	4.8	5.2	6.1
PERSONAL SANITAR MEDIU - total, din care :	2536	2542	2678	2279	2447	2538	2605
- sector privat +mixt	-	101	566	695	798	841	897
■ locuitori la un cadru mediu	168	189	167	176	160	153	147
■ nr. personal sanitar mediu la 10.000 locuitori	59.5	52.9	59.9	56.8	62.3	65.4	68.1

Nota: Populația rezidentă a județului Botoșani la 1 iulie 2018: 382437 pers

6.3 Numărul bolnavilor internați în spitale

	U.M.	2010	2014	2016	2017	2018
Bolnavi internați în spitale	număr	97162	71113	70013	69326	69635

INS, rezultate SAN 2018

6.4 Numărul bolnavilor internați în unități medico-sociale

	U.M.	2010	2014	2016	2017	2018
Bolnavi internați în unități medico-sociale	număr	363	351	303	344	318
Om-zile spitalizare în unități medico-sociale	loc-zile	65590	69144	75858	78531	78271

INS, rezultate SAN 2018

6.5 Decedați, pe principalele cauze de deces

- persoane -

Cauza decesului	În anii :						
	1990	2000	2010	2014	2016	2017	2018
TOTAL	5398	5847	5837	5821	5784	5892	5987
<input type="checkbox"/> Tuberculoza	40	44	51	28	17	7	12
<input type="checkbox"/> Boli infecțioase și parazitare (exclusiv TBC)	53	47	16	13	26	29	32
<input type="checkbox"/> Tumori	730	935	1017	1016	1051	1082	1070
<input type="checkbox"/> Boli endocrine, de nutriție, de metabolism	49	55	118	125	135	137	152
<input type="checkbox"/> Tulburări mentale, boli ale sistemului nervos și ale organelor simțurilor (fără boli cerebro-vasculare)	109	73	52	54	17	13	7
<input type="checkbox"/> Boli ale sistemului nervos, boli ale ochiului și anexe sale, boli ale urechii și apofizei mastoide	37	30	35	33
<input type="checkbox"/> Boli ale aparatului circulator (fără boli cerebro-vasculare)	2359	2588	2585	2614	2515	2596	2546
<input type="checkbox"/> Boli cerebro-vasculare	497	807	887	894	846	835	818
<input type="checkbox"/> Boli ale aparatului respirator	730	526	271	333	364	424	465
<input type="checkbox"/> Boli ale aparatului digestiv	244	303	370	348	396	362	405
<input type="checkbox"/> Boli ale organelor genito-urinare	97	44	52	48	54	48	59
<input type="checkbox"/> Complicații ale sarcinii, nașterii, lăuziei	4	-	-	-	-	-	-

Cauza decesului	În anii :						
	1990	2000	2010	2014	2016	2017	2018
<input type="checkbox"/> Afecțiuni perinatale	40	34	17	31	15	19	20
<input type="checkbox"/> Malformații congenitale, deformații și anomalii	56	44	18	7	9	9	7
<input type="checkbox"/> Leziuni traumatice, otrăviri și alte consecințe ale cauzelor externe	378	341	347	282	278	245	282
<input type="checkbox"/> Alte cauze (boli ale pielii, boli ale aparatului osteomuscular și ale țesutului conjunctiv)	12	6	36	28	31	51	79

Nota: ... lipsa date

Sursa: INS, baza de date TEMPO-online



Capitolul 7 . EDUCAȚIE

7.1. Învățământul, pe niveluri de educație

7.2. Absolenții, pe niveluri de educație

7.3. Baza materială a învățământului

7.4. Învățământul liceal, pe profiluri

Sursa datelor :

Cercetări statistice:

➤ Cercetări statistice realizate la începutul și sfârșitul anului școlar (universitar) în unitățile de învățământ de toate tipurile, pe forme de proprietate și niveluri de educație.

PRECIZĂRI METODOLOGICE

În statisticile din domeniul educației formale, începând cu anul școlar/universitar **2013/2014** se utilizează noua Clasificare Internațională Standard a Educației ISCED - 2011, pentru organizarea programelor și calificărilor pe niveluri educaționale și domenii, în conformitate cu Regulamentul UE nr. 912/2013 privind producerea și dezvoltarea de statistici în domeniul educației și învățării continue.

Datele statistice privind numărul copiilor și elevilor înscriși, absolvenților și personalului didactic din învățământul preuniversitar (preșcolar, primar și gimnazial, liceal, profesional, postliceal) cuprind și pe cele din învățământul special. Conform noii clasificări ISCED-2011, începând cu anul școlar/universitar **2014/2015**, în populația școlară se include și numărul copiilor din învățământul antepreșcolar. În învățământul superior, pe lângă numărul studenților/absolvenților cu diplomă de licență, se include și numărul cursanților înscriși/absolvenților cu diplomă în învățământul de master, cel postuniversitar, de doctorat, precum și la programele postdoctorale.

Absolventul cu diplomă reprezintă studentul/cursantul care a promovat examenul de absolvire la finalizarea unui ciclu de învățământ și a obținut o diplomă (ex. diploma de bacalaureat, diploma de licență, diploma de master, teza de doctorat, diploma de absolvire etc.).

Absolventul este elevul care a promovat ultimul an de studiu al unei școli, indiferent dacă a reușit sau nu la examenul de absolvire, examenul de certificare a calificării profesionale, bacalaureat.

Datele statistice privind numărul **unităților școlare** și personalul didactic aferent din învățământul preuniversitar (de masă și special) se referă la unitățile independente (**creșele, grădinițele, școlile primare și gimnaziale, unitățile de învățământ liceal, profesional, postliceal și/sau de maiștri**), care îndeplinesc următoarele condiții:

- au personalitate juridică;
- au înregistrat Codul Unic de Identificare / codul fiscal CUI;
- reprezintă tipul de unitate școlară cu cel mai mare număr de copii/elevi înscriși;
- au elevi înscriși la forma de învățământ „cu frecvență” - excepție creșe și grădinițe;
- dispun de personal didactic propriu - cu norma de bază în unitatea școlară;
- dispun de bază materială proprie.

Profilurile, calificările profesionale și specializările în care se pregătesc elevii sunt stabilite conform prevederilor legislației în vigoare, referitoare la organizarea și funcționarea învățământului în România și pe baza „Nomenclatorului profilurilor, calificărilor profesionale și specializărilor”, întocmit de Institutul Național de Statistică împreună cu Ministerul Educației și Cercetării.

În învățământul superior din anul **2014/2015** s-au colectat date pe **grupe de specializări ISCED-F 2013**, conform noii clasificări, Clasificarea Internațională Standard a Învățământului, pe grupe

de specializări, clasificare adoptată în anul 2014, ca urmare a revizuirii nivelurilor de educație ISCED-2011.

Referitor la învățământul superior, începând cu anul universitar **2014/2015**, repartizarea studenților/ cursanților din învățământul superior se realizează în funcție de grupele de specializări, conform Nomenclatorului privind domeniile de educație și instruire (ISCED-F 2013) adoptat de către Institutul de Statistică al UNESCO ca urmare a revizuirii nivelurilor de educație ISCED-2011.

Datele statistice privind numărul facultăților, studenții înscriși, absolvenții cu diplomă și personalul didactic, includ învățământul superior de scurtă durată (colegii), precum și studenții străini care studiază în România; nu sunt incluși studenții români care studiază în alte țări. Conform noii metodologii europene privind mobilitatea în învățământul superior, începând cu anul universitar **2014/2015, prin student/cursant străin** se înțelege orice student/cursant care a obținut diploma de bacalaureat în altă țară decât România și care studiază pe teritoriul României.

Cadrele didactice sunt înregistrate o singură dată la unitatea unde au norma de bază. În aceeași categorie sunt incluși și maiștri instructori, care desfășoară activitate instructiv-educativă în sistemul de învățământ.

Gradul de cuprindere în învățământ a populației de vârstă școlară reprezintă raportul dintre numărul elevilor dintr-o anumită grupă de vârstă, indiferent de nivelul de educație și totalul populației cu aceeași grupă de vârstă.

7.1 Învățământul, pe niveluri de educație

	1990/ 1991	2000/ 2001	2010/ 2011	2014/ 2015	2016/ 2017	2017/ 2018	2018/ 2019
1	2	3	4	6	7	8	
TOTAL							
Nr. unități	767	761	145	132	132	132	133
Populația școlară^{1, 2} :	98963	90263	78953	73810	69585	68185	66484
- copii în creșe	88	75	84	113
- copii în grădinițe	16185	14727	15537	11983	11154	11236	11096
- elevi înscriși -total	82778	75161	63118	61678	58356	56865	55275
- studenți	-	375	298	61	:	:	:
Personalul didactic	5489	5833	4744	4791	4629	4640	4665
Învățământ preșcolar							
Nr. grădinițe de copii	345	357	24	9	10	10	10
Copii înscriși	16185	14727	15537	11983	11154	11236	11096
Personal didactic	788	762	780	697	668	665	661
Învățământ primar și gimnazial (inclusiv învățământul special)							
Nr. școli	383	373	85	87	85	86	86
Elevi înscriși	59040	56854	43546	43413	40246	38776	37351
Personal didactic	3751	3890	2950	2898	2648	2619	2649
Învățământ liceal							
Nr. licee	25	27	34	31	31	29	30

¹ Începând cu anul școlar 2014/2015, în populația școlară se vor cuprinde copiii din creșe.

² Începând cu anul universitar 2010/2011, cuprinde pe lângă studenții de licență și cursanții înscriși la master, cursuri post universitare, programe doctorale și post doctorale.

	1990/ 1991	2000/ 2001	2010/ 2011	2014/ 2015	2016/ 2017	2017/ 2018	2018/ 2019
Elevi înscriși	18971	12180	17535	15520	14275	14194	14158
Personal didactic	867	1144	1245	1156	1249	1229	1245
Învățământ de arte și meserii							
Nr. școli	10	1	-	2	3	5	5
Elevi înscriși	4535	4873	1375	1506	2586	2693	2575
Personal didactic	83	27	4	15	49	53	39
Învățământ postliceal și de maiștri							
Nr. școli	4	2	2	3	3	2	2
Elevi înscriși	232	1254	662	1239	1249	1202	1191
Personal didactic	-	10	31	19	9	10	10
Învățământ superior							
Nr. facultăți	-	1	1	1	:	:	:
Studenti	-	375	298	61	:	:	:

7.2 Absolvenții, pe niveluri de educație

	1990/ 1991	2000/ 2001	2010/ 2011	2015/ 2016	2016/ 2017	2017/ 2018
Învățământ – total	12301	12157	10597	8811	8837	8827
Învățământul gimnazial (inclusiv special), promovați clasa VIII	7018	7047	5898	4907	4637	4574
Învățământul liceal	3514	2786	3553	3119	3197	3084
Învățământul profesional	1769	1725	881	478	616	787
Învățământul postliceal și de maiștri	-	599	178	307	387	382
Învățământul superior	-	-	87	:	:	:

7.3 Baza materială a învățământului

		1990	2010	2014	2016	2017	2018
TOTAL JUDEȚ	Săli de clasă	2418	2654	3408	3226	3217	3174
	Laboratoare	224	310	296	295	300	299
	Ateliere	165	108	93	101	98	84
	Săli de gimnastică	31	58	62	60	60	59
	Învățământ primar și gimnazial (inclusiv special)	Săli de clasă	2082	1824	1844	1761	1735
Laboratoare	147	171	161	155	153	148	
Ateliere	59	25	20	24	22	7	
Săli de gimnastică	19	38	37	35	34	33	
Învățământ liceal	Săli de clasă	293	811	750	803	781	784
	Laboratoare	69	132	125	127	137	137
	Ateliere	90	83	66	70	65	64
	Săli de gimnastică	12	20	23	23	23	22

		1990	2010	2014	2016	2017	2018
Învățământ profesional și de ucenici	Săli de clasă	43	-	54	76	116	117
	Laboratoare	8	-	8	10	10	12
	Ateliere	16	-	7	7	11	13
	Săli de gimnastică	-	-	2	2	3	4
Învățământ de maiștri și postliceal	Săli de clasă	-	19	-	-	-	9
	Laboratoare	-	7	2	3	:	2
	Ateliere	-	-	-	-	-	-
	Săli de gimnastică	-	-	-	-	-	-
Învățământ superior	Săli de clasă	-	-	-	-	-	-
	Laboratoare	-	-	-	-	-	-
	Ateliere	-	-	-	-	-	-
	Săli de gimnastică	-	-	-	-	-	-

7.4 Învățământul liceal, pe profiluri

7.4.1 Unități de învățământ

	Anul 2010	Anul 2014	Anul 2016	Anul 2017	Anul 2018
Licee-învățământ secundar ciclul 2	34	31	31	29	30
Licee și colegii teoretice	11	12	12	12	13
Licee profil tehnic	:	7	7	7	7
Licee profil resurse	:	4	4	4	4
Licee tehnice - total, din care:	11	:	:	:	:
- Licee tehnice	9	:	:	:	:
- Licee tehnice - resurse naturale și protecția mediului	2	:	:	:	:
Licee agricole	3	:	:	:	:
Licee economice	4	:	:	:	:
Licee profil servicii	:	2	2	2	2
Licee profil artistic	:	1	1	1	1
Licee de arte plastice	1	:	:	:	:
Licee cu program de educație fizică și sport	1	1	1	1	1
Seminariile teologice	2	2	2	2	2
Licee speciale tehnice - total, din care:	1	2	2	:	:
- Licee speciale tehnice	1	:	:	:	:
- Licee speciale resurse naturale și protecția mediului	:	:	:	:	:

Sursa: TEMPO

7.4.2 Elevi înscriși în învățământul liceal

- număr -

	Anul 2010	Anul 2014	Anul 2016	Anul 2017	Anul 2018
Elevi inscrisi in invatamantul liceal secundar ciclul 2	17535	15520	14275	14194	14158
Elevi inscrisi in licee si colegii teoretice¹	8355	8154	7728	7728	7771
Elevi in licee profil tehnic	:	2601	2221	2224	2116
Elevi in licee profil resurse	:	1643	1448	1348	1359
Elevi inscrisi in licee tehnice - total, din care:	5235	3476	3006	2930	2818
- Elevi inscrisi in licee tehnice	4155	2601	2221	2224	2116
- Elevi inscrisi in licee tehnice - resurse naturale si protectia mediului	1080	875	785	706	702
Elevi inscrisi in licee agricole	778	612	626	628	657
Elevi inscrisi in licee silvice	:	:	:	:	:
Elevi inscrisi in licee agromontane	29	:	:	:	:
Elevi inscrisi in licee veterinare	34	156	37	14	:
Elevi inscrisi in licee economice	1752	1817	1642	1660	1644
Elevi inscrisi in licee administrative si de servicii	285	60	114	106	110
Elevi in licee profil servicii	:	1877	:	:	:
Elevi inscrisi in scoli normale	60	136	167	199	224
Elevi in licee profil artistic	:	292	:	:	:
Elevi inscrisi in licee de arte plastice	116	161	151	114	114
Elevi inscrisi in licee de muzica	113	114	116	116	114
Elevi inscrisi in licee cu program de educatie fizica si sport	431	436	429	431	431
Elevi inscrisi in seminarii teologice	302	292	244	242	249
Elevi inscrisi in licee speciale tehnice - total, din care:	45	89	15	:	:
- Elevi inscrisi in licee speciale tehnice	45	89	15	:	:
- Elevi inscrisi in licee speciale tehnice - resurse naturale si protectia mediului	:	:	:	:	:

Sursa: TEMPO

¹ Inclusiv liceele de informatică.

7.4.3 Personalul didactic în învățământul liceal

	Anul 2010	Anul 2014	Anul 2016	Anul 2017	Anul 2018
In invatamantul liceal	1245	1156	1249	1229	1245
In licee si colegii teoretice	407	480	507	505	518
In licee profil tehnic	:	256	252	273	242
In licee profil resurse	:	105	156	165	147
In licee tehnice - total, din care:	432	:	:	:	:
- In licee tehnice	382	:	:	:	:
- In licee tehnice - resurse naturale si protectia mediului	50	:	:	:	:
In licee agricole	96	:	:	:	:
In licee economice	123	:	:	:	:
In licee profil servicii	:	117	110	108	112
In licee profil artistic	:	88	76	83	117
In licee de arte plastice	81	:	:	:	:
In licee cu program de educatie fizica si sport	62	63	61	60	61
In seminarii teologice	23	24	30	35	48
In licee speciale tehnice - total, din care:	21	23	57	:	:
- In licee speciale tehnice	21	:	:	:	:
- In licee tehnice - resurse naturale si protectia mediului	:	:	:	:	:

Sursa: TEMPO

7.4.4 Absolvenți în învățământul liceal

	Anul 2010/2011	Anul 2013/2014	Anul 2015/2016	Anul 2016/2017	Anul 2017/2018
Invatamant liceal secundar ciclul 2	3553	3452	3119	3197	3084
Licee si colegii teoretice	2062	1831	1707	1865	1793
Licee tehnice - total, din care:	920	689	428	391	385
- Licee tehnice	705	501	399	376	369
- Licee tehnice - resurse naturale si protectia mediului	215	188	29	15	16
Licee agricole	83	96	:	:	:
Licee silvice	:	96	:	:	:
Licee agromontane	:	:	:	:	:
Licee veterinare	18	16	:	:	:
Licee economice	252	:	:	:	:
Licee administrative si de servicii	26	:	:	:	:
Scoli normale (licee pedagogice)	:	27	22	27	30
Licee de arte plastice	30	33	:	:	:

	Anul 2010/2011	Anul 2013/2014	Anul 2015/2016	Anul 2016/2017	Anul 2017/2018
Licee de muzica	:	33	:	:	:
Licee cu program de educatie fizica si sport	95	94	91	95	101
Seminarii teologice	67	83	75	61	60
Licee speciale tehnice - total, din care:	:	16	7	10	:
- Licee speciale tehnice	:	:	:	10	:

Sursa: TEMPO

Capitolul 8 :

CULTURĂ



Capitolul 8 . CULTURĂ

- 8.1. Rețeaua și activitatea unităților culturale*
- 8.2. Numărul și activitatea cinematografeleor*
- 8.3. Numărul și activitatea bibliotecilor*

Sursa datelor :

➤ Cercetări statistice privind activitatea bibliotecilor, a muzeelor și colecțiilor publice, precum și a instituțiilor și companiilor de spectacole sau concerte.

Surse administrative:

➤ Biblioteca Națională a României, pentru datele privind intrările în Depozitul Legal al cărților și broșurilor, ziarelor și revistelor, manualelor și cursurilor universitare tipărite în anul de referință;

➤ Societatea Română de Televiziune, Centrul Național al Cinematografiei (R.A.D.E.F. „ROMÂNIAFILM“, Sahiafilm, Castelfilm, Animafilm, Atlantisfilm etc.), pentru numărul și activitatea cinematografeilor, producția, distribuția și proiecția filmelor;

➤ Consiliul Național al Audiovizualului, Societatea Română de Televiziune, Societatea Română de Radiodifuziune, pentru emisiunile de radio și televiziune publice și private;

➤ Ministerul Culturii pentru activitatea instituțiilor publice de cultură și culte;

➤ Ministerul Tineretului și Sportului.

PRECIZĂRI METODOLOGICE

CULTURĂ

Producția de cărți și broșuri cuprinde toate publicațiile neperiodice imprimate și editate pe suport de hârtie în țară, oferite publicului, și care ar trebui să figureze în bibliografia națională a țării, cu excepția publicațiilor editate în scopuri publicitare, cataloage, prospecte de reclamă comercială, industrială și turistică, publicații care atrag atenția asupra unor produse și servicii furnizate de editor, publicații cu caracter efemer: orare, tarife, anuare telefonice, programe de spectacole, expoziții, târguri, statute și bilanțuri, calendare, opere muzicale, producție cartografică (cu excepția atlasurilor și hărților). În producția de cărți mai sunt cuprinse: publicațiile oficiale ale administrației publice (cu excepția celor confidențiale), manualele școlare, cursurile și tezele universitare, cărți și broșuri reeditate, lucrări ilustrate, culegeri de gravuri și reproduceri de artă, desene, albume de cărți și broșuri ilustrate, albume de benzi desenate. O publicație este considerată că a fost oferită publicului atunci când s-a putut cumpăra din comerț, contra cost sau a fost oferită gratuit.

Depozitul legal reprezintă un fond dinamic aplicându-se principiul recuperării retrospective a publicațiilor, baza de date fiind permanent actualizată. Numărul total al titlurilor include și publicațiile pe suport electronic (CD).

În „**Numărul cărților și broșurilor tipărite, intrate în Depozitul Legal al Bibliotecii Naționale**“ s-au cuprins lucrările apărute pe întreg teritoriul țării realizate de editurile publice și particulare, atelierele instituțiilor de învățământ superior, oficiile de informare și documentare cu activitate editorială.

Titlul publicației este utilizat ca unitate de măsură a numărului de lucrări ce se editează sau se publică - prezentat sub forma unui volum de sine stătător din punct de vedere tipografic. În cazul ziarelor și revistelor se consideră ca „titlu“ denumirea separată a fiecărui ziar sau revistă.

Tirajul este numărul exemplarelor în care s-a tipărit o carte, o broșură, un ziar sau revistă sau orice altă tipăritură.

Noțiunile utilizate au următoarele semnificații:

Cartea reprezintă publicația neperiodică având cel puțin 49 pagini;

Broșura reprezintă publicația neperiodică care conține între 5 și 48 pagini.

Biblioteca este instituția, compartimentul sau structura specializată al cărei scop principal este de a constitui, a organiza, a prelucra, a dezvolta și a conserva colecții de cărți, publicații, alte documente specifice și baze de date pentru a facilita utilizarea acestora în scop de informare, cercetare, educație sau recreere.

Biblioteca Națională a României este instituția autorizată prin lege să exercite funcția de agenție națională, de depozit legal și este responsabilă de culegerea și conservarea tuturor publicațiilor editate în țară (indiferent dacă sunt destinate difuzării comerciale sau gratuite) de către persoane fizice sau juridice române ori executate de acestea peste hotare, întocmește statistica oficială a edițiilor naționale, are rolul de centru național de informare bibliografică, stabilește cataloagele colective etc.

Noțiunile utilizate pentru caracterizarea activității bibliotecilor au următoarele semnificații:

Volume de bibliotecă sunt considerate cărțile, broșurile, colecțiile de ziare și reviste cu minimum 5 pagini, precum și materialele audiovizuale (casete cu benzi magnetice, diafilme, CD-uri, DVD-uri etc.) pentru toate tipurile de biblioteci: naționale, județene, municipale, orășenești și comunale, ale instituțiilor de învățământ superior, ale operatorilor economici și ale unităților școlare.

Utilizator, persoană care consultă în sediul bibliotecii sau împrumută pentru acasă cel puțin o dată într-un an calendaristic o carte, broșură sau o altă publicație aparținând bibliotecii respective.

Muzeul este instituția de cultură, de drept public sau de drept privat, fără scop lucrativ, aflată în serviciul societății, care colecționează, conservă, cercetează, restaurează, comunică și expune, în scopul cunoașterii, educării și recreerii, măturii materiale și spirituale ale existenței și evoluției comunităților umane, precum și ale mediului înconjurător.

Colecția este ansamblul de bunuri culturale și naturale, constituit în mod sistematic și coerent de către persoane fizice sau persoane juridice de drept public ori de drept privat.

Vizitatorul este orice persoană ce vizitează muzeul, indiferent de tipul de bilet achiziționat (spre exemplu: întreg, redus sau gratis).

Producția ziarelor și revistelor cuprinde toate publicațiile periodice editate și imprimate în țară, oferite publicului și care, în general, ar trebui să figureze în bibliografia națională a țării; sunt exceptate publicațiile editate în scopuri publicitare: reclamă comercială, industrială și turistică, publicațiile produselor și serviciilor furnizate de editori, publicațiile cu caracter ocazional: orare, tarife, anuare telefonice, programe de spectacole, expoziții, târguri, statute și bilanțuri ale societăților, directive și circulare, calendare și opere muzicale, producția cartografică (cu excepția atlasurilor și hărților). În producția de ziare și reviste mai sunt cuprinse: colecțiile de legi și regulamente ale administrației publice (cu excepția celor confidențiale sau rezervate unor distribuții interne), periodicele academice și științifice, universitare și ale instituțiilor de cercetări sau culturale, periodice ale organizațiilor profesionale, sindicale, politice, sportive, buletine parohiale și școlare, programele de radio și televiziune dacă sunt publicate sub formă de reviste.

Noțiunile utilizate au următoarele semnificații:

Ziarul reprezintă publicația cotidiană sau cu o periodicitate mai mare în care se publică știri, informații, comentarii asupra celor mai recente evenimente interne și internaționale: politice, sociale, culturale, profesionale, sportive etc.

Revista reprezintă publicația periodică prin care se tratează fie subiecte de interes general, fie unele de specialitate (studii și informații documentare referitoare la unele probleme din diverse domenii: legislație, politică, economie, cultură, filozofie, tehnică, medicină, modă, sport etc.).

Producția națională de filme este formată din totalitatea filmelor cu bandă normală destinate proiecției cinematografice comerciale (nu sunt cuprinse filmele realizate pentru televiziune); un film este considerat produs în cursul unui an de referință dacă în anul respectiv a fost încheiată producția și a fost proiectat în public pentru prima oară.

Distribuția filmelor reprezintă activitatea întreprinderilor specializate care au distribuit rețelei cinematografice naționale filme integrale naționale, filme în coproducție și filme străine.

Exploatarea filmelor este activitatea de difuzare către public a totalității filmelor (integral naționale, în coproducție și străine) prin rețeaua comercială fixă (săli) sau în aer liber și prin grupurile mobile de proiecție dotate cu echipamente tehnice de specialitate.

Emisiunile la radio și televiziune reprezintă programele stațiilor de radioemisiune și de televiziune transmise, având ca tematică activitățile sociale, economice, politice, artistice etc. Unitatea de măsură a emisiunilor este „ora-program“.

SPORT

În numărul secțiilor sportive afiliate pe ramuri de sport aparținând cluburilor publice și private, precum și asociațiilor sportive sunt cuprinse cele care s-au afiliat la federațiile naționale sportive.

Sportivii legitimați sunt acei sportivi aflați în evidența federațiilor naționale și care participă la sistemul competițional organizat de către acestea. În rândul acestora nu sunt cuprinși sportivii aflați în evidența comisiilor județene constituite pe ramuri de sport sau cei care practică activități sportive necompetiționale.

În numărul antrenorilor cu normă întreagă sau arbitrilor sunt cuprinse persoanele care au o calificare recunoscută de federațiile naționale și au desfășurat activitate în anul 2018.

8.1 Rețeaua și activitatea unităților culturale

	1990	2000	2010	2014	2016	2017	2018
Instituții de spectacol - total din care :	4	4	4	4	4	4	4
○ teatre dramatice	1	1	1	1	1	1	1
○ teatre de păpuși sau marionete	1	1	1	1	1	1	1
○ filarmonici	1	1	1	1	1	1	1
○ orchestre populare	1	1	1	1	1	1	1
Spectacole și concerte - total din care :	679	531	366	444	423	416	416
○ teatre dramatice	181	127	94	93	96	96	101
○ teatre de păpuși sau marionete	234	237	155	190	186	190	214
○ filarmonici	94	61	50	90	81	83	85
○ orchestre populare	170	106	67	71	60	47	41
Spectatori și auditori în instituții de spectacol – total, din care :	194607	103637	74541	128049	131979	137101	136604
○ teatre dramatice	52722	34636	21045	26533	27966	23320	25596
○ teatre de păpuși sau marionete	62310	34348	15472	19204	19678	23887	24562
○ filarmonici	22151	19522	14574	39312	41335	46394	48446
○ orchestre populare	57424	15131	23450	43000	43000	43500	38000
Muzee – unitati	12	12	11	10	10	9	10
Vizitatori la muzee - număr	107090	51756	107507	28668	32211	49971	52452

Sursa: Cercetarea statistică privind activitatea instituțiilor și companiilor de spectacole sau concerte (CULT.3)
Cercetarea statistică privind activitatea muzeelor și colecțiilor publice (CULT.2)

8.2 Numărul și activitatea cinematografelelor

	1990	2000	2010	2014	2016	2017	2018
Cinematografe – număr unități	153	9	1	2	3	3	3
Locuri în sălile cinematografelelor	4384	-	500	946	1182	1182	1182
Spectacole date la cinematografe - număr	34145	2385	1486	10584	9589	9690	11273
Spectatori la cinematografe - mii persoane	3376	38	6	165	113	123	96

8.3 Numărul și activitatea bibliotecilor

	1990	2000	2010	2014	2016	2017	2018
Biblioteci – total							
○ Număr unități	394	315	242	273	260	256	247
○ Volume existente	2994948	2901213	2900154	3009882	2884173	2880415	2830566
○ Cititori activi	130549	100846	94009	96901	90835	90448	88127
○ Volume eliberate	1354170	1617798	1513205	1447980	1332730	1306230	1284920
Biblioteci specializate							
○ Număr unități	63	16	11	11	9	9	9
○ Volume existente	91124	79945	99345	64824	52745	53094	67072
○ Cititori activi	6775	2642	562	715	677	657	801
○ Volume eliberate	35479	17118	3622	5270	3253	3235	5506
Biblioteci școlare							
○ Număr unități	247	227	156	195	187	182	178
○ Volume existente	1314799	1351849	1312869	1562216	1466197	1449263	1449628
○ Cititori activi	72285	53891	43619	47172	41067	40127	38688
○ Volume eliberate	504473	673679	544241	506574	39405	368864	354224
Biblioteci publice							
○ Număr unități	84	72	75	67	64	65	60
○ Volume existente	1589025	1469419	1487940	1382842	1365231	1378058	1313866
○ Cititori activi	51489	44313	49720	49014	49091	49664	48638
○ Volume eliberate	814218	927001	965932	936136	935426	934131	925190

Sursa: Cercetarea statistică privind activitatea bibliotecilor (CULT.1)

Capitolul 9 :

AGRICULTURA și SILVICULTURA



Capitolul 9 . AGRICULTURA și SILVICULTURA

9.1. Agricultura

9.2. Silvicultura – fondul forestier administrat

Sursa datelor :

Cercetări statistice:

- Ancheta Structurală în Agricultură - 2013;
- Ancheta Structurală în Agricultură - 2016;
- Cercetări statistice realizate prin sondaj aliniate la acquis-ul comunitar în domeniul statisticii agricole privind suprafețele și producția vegetală, efectivele de animale și producția animală;
- Cercetări statistice curente privind fondul forestier, masa lemnoasă recoltată, suprafața parcursă cu tăieri, împăduriri și volumul de lemn exploatat.

Surse administrative:

- Ministerul Agriculturii și Dezvoltării Rurale, pentru fondul funciar după modul de folosință; pentru îngrășămintele chimice și naturale folosite în agricultură și pentru parcul de tractoare și mașini agricole principale din agricultură aferent sfârșitului de an;
- Agenția Națională de Îmbunătățiri Funciare, pentru suprafața agricolă irigată;
- Agenția Națională pentru Pescuit și Acvacultură, pentru producția de pește.

PRECIZĂRI METODOLOGICE

AGRICULTURĂ

Fondul funciar reprezintă totalitatea terenurilor, indiferent de destinație, de titlul pe baza căruia sunt deținute sau de domeniul public sau privat din care fac parte.

Suprafața agricolă, după modul de folosință, include terenurile cu destinație agricolă, aflate în proprietatea persoanelor fizice sau juridice și care se clasifică astfel: teren arabil, pășuni și fânețe naturale, vii și pepiniere viticole, livezi și pepiniere pomicole.

Terenul arabil reprezintă suprafața care se ară în fiecare an sau la mai mulți ani și se cultivă cu plante anuale sau perene.

Pășunile reprezintă terenurile acoperite cu vegetație ierboasă, instalată pe cale naturală sau regenerată prin însămânțare, destinate pășunatului animalelor.

Fânețele reprezintă terenurile acoperite cu vegetație ierboasă, instalată pe cale naturală sau regenerată prin însămânțare și destinate recoltării pentru obținerea de fân.

Viile și pepinierele viticole reprezintă suprafețele cu plantații viticole, pepiniere viticole și terenul în pregătire pentru vii.

Livezile și pepinierele pomicole reprezintă suprafețele cu plantații pomicole, arbuști fructiferi, pepiniere pomicole și terenul în pregătire pentru livezi.

Suprafața cultivată reprezintă suprafața însămânțată/ plantată în ogor propriu, în anul agricol de referință (1 octombrie - 30 septembrie) cu o cultură principală (care ocupă terenul cea mai mare perioadă de timp) sau în anii agricoli precedenți pentru culturile bienale, trienale sau perene.

Suprafața agricolă irigată reprezintă suprafața pe care s-a aplicat cel puțin o udare în anul agricol de referință.

Exploatația agricolă este o unitate tehnico-economică de sine stătătoare, cu o gestiune unică și care desfășoară activități agricole, prin utilizarea suprafețelor și/sau creșterea animalelor, sau activități de menținere a terenurilor agricole în bune condiții agricole și de mediu, fie ca activitate principală, fie ca activitate secundară.

Suprafața agricolă utilizată cuprinde teren arabil, grădini familiale, pășuni și fânețe naturale (permanente) și culturi permanente (plantații viticole și pomicole).

Producția ramurii agricole se determină conform metodologiei Eurostat privind „Conturile Economice pentru Agricultură” și cuprinde: valoarea tuturor produțiilor de produse agricole (inclusiv valoarea producției de vin obținută în unitățile agricole care nu dispun de instalații industriale de vinificație) și valoarea serviciilor agricole efectuate de unitățile specializate. Această producție nu cuprinde: valoarea consumului de sămânță din producție proprie pentru culturile la care însămânțările se fac toamna, valoarea strugurilor utilizați în producția de vin a unităților agricole care nu dispun de instalații industriale de vinificație, valoarea laptelui consumat de animale, valoarea ouălor puse la incubat și pierderile la producători după recoltare.

Producția ramurii agricole cuprinde și valoarea activităților secundare neagricole neseperabile și este diminuată cu valoarea laptelui transformat în derivate (produse obținute din prelucrarea laptelui) în aceeași fermă.

Activitățile secundare neagricole neseperabile sunt activități legate direct de producția agricolă și nu pot fi separate de activitatea agricolă principală din punct de vedere al costurilor (ex.: producerea brânzeturilor în ferma zootehnică).

Producția ramurii agricole este exprimată în prețuri curente de bază (prețurile la producător la care se adaugă subvențiile pe produs și se scad impozitele pe produs) ale fiecărui an.

Indicii producției ramurii agricole se calculează ca raport între valoarea producției din anul curent exprimată în prețurile anului anterior și valoarea producției din anul anterior.

Producția agricolă vegetală reprezintă producția fizică obținută în perioada de referință (anul în care se face recoltarea), mai puțin pierderile la recoltare, exprimată în unități fizice în funcție de natura produselor și a grupelor de produse și cuprinde:

- producția culturilor în ogor propriu;
- producția culturilor intercalate;
- producția culturilor succesive;
- producția obținută în grădinile familiale (pentru legume, cartofi, fructe și struguri).

Producția medie reprezintă cantitatea de produse (pe fiecare cultură) obținută pe unitatea de suprafață cultivată.

Producția de fructe reprezintă cantitatea de fructe pe specii, obținută de la pomii din livezi și răzleți, arbuștii fructiferi și căpșuni (inclusiv din grădinile familiale).

Greutatea în viu a animalelor destinate sacrificării pentru consum cuprinde greutatea în viu a animalelor sacrificate în exploatațile agricole, a celor vândute pentru sacrificare la abatoare, direct pe piață, export direct și a celor sacrificate în abatoare, dar restituite exploatațiilor agricole.

Efectivele de bovine cuprind totalitatea taurinelor și bubalinelor masculi și femele, pe diferite grupe de vârstă și destinație economică.

Efectivele de porcine cuprind totalitatea porcinelor din exploatația agricolă (inclusiv porcinele aflate în maternități, crescătorii și îngrășătorii), indiferent de sex, categorii de greutate și destinație economică.

Efectivele de ovine cuprind toate animalele din specia ovine, indiferent de sex, vârstă, destinație economică și locul unde se află.

Efectivele de caprine cuprind toate caprinele indiferent de sex, vârstă, destinație economică și locul unde se află.

Efectivele de cabaline cuprind cabalinele de muncă, armăsarii reproducători, tineret până la 3 ani, alte cabaline. Nu sunt incluși caii de curse și caii de călărie, folosiți pentru divertisment.

Efectivele de păsări cuprind toate categoriile de păsări existente în exploatația agricolă (găini, curci, rațe, găște, alte păsări: struți, prepelițe, bibilici etc.).

Familii de albine reprezintă numărul de familii de albine, destinate producției de miere.

Producția de lapte reprezintă cantitatea de lapte de vacă, bivoliță (inclusiv consumul vițelilor), oaie și capră.

Producția principalelor produse agricole, pe locuitor se calculează ca raport între producția totală a acestora și populația rezidentă (stabilă) la 1 iulie a fiecărui an, estimată în condiții de comparabilitate cu rezultatele Recensământului Populației și al Locuințelor – 2011.

Parcul de tractoare și mașini agricole (fizice) principale din agricultură (la sfârșitul anului) este aferent unităților care au agricultura ca activitate principală (inclusiv exploatațile agricole fără personalitate juridică).

Îngrășămintele chimice sunt produse industriale care după conținutul lor pot fi: azotoase, fosfatice, potasice, sau în amestec ca îngrășăminte complexe; ele se exprimă în substanță activă.

Îngrășămintele naturale cuprind gunoiul de grajd de la toate speciile de animale și de la păsări (în stare proaspătă sau fermentată) precum și dejectiile în stare lichidă; acestea se exprimă în greutate brută.

SILVICULTURĂ

Fondul forestier reprezintă totalitatea suprafețelor pădurilor, a terenurilor destinate împăduririi, a celor care servesc nevoilor de cultură, producție sau administrație silvică, a iazurilor, a albiilor pâraielor, a altor terenuri cu destinație forestieră, inclusiv cele neproductive cuprinse în amenajamente silvice la data de 1 ianuarie 1990, inclusiv cu modificările de suprafață, conform operațiilor de intrări-ieșiri, efectuate, în condițiile legii, indiferent de forma de proprietate.

Suprafața pădurilor reprezintă terenurile cu o suprafață de cel puțin 0,25 ha, acoperite cu arbori; arborii trebuie să atingă o înălțime minimă de 5 m la maturitate în condiții normale de vegetație.

Regenerările artificiale reprezintă ansamblul de lucrări de plantare de puiți, butași și sade sau de însămânțare a unei suprafețe de teren cu scopul de a se crea noi arborete, atât pe terenuri forestiere de pe care a fost exploatat arboretul matur, cât și pe terenuri lipsite de vegetație forestieră.

Suprafața parcursă cu tăieri reprezintă suprafața partizilor din care s-a recoltat masa lemnoasă. Această suprafață corespunde prevederilor actului de punere în valoare în cazul în care masa lemnoasă s-a recoltat în totalitate sau se va reduce proporțional cu suprafața cu masă lemnoasă rămasă pe picior nerecoltată la sfârșitul anului.

Tăieri succesive - tăierile de regenerare prin care pădurea se parcurge cu extrageri repetate de arbori relativ uniform repartizate spațial, eșalonate în timp corespunzător instalării și dezvoltării regenerării naturale, până la recoltarea integrală a arboretului bătrân și trecerea la o nouă generație a pădurii.

Tăieri progresive - tăierile de regenerare prin care pădurea se parcurge cu extrageri repetate de arbori amplasate în anumite porțiuni (ochiuri), care se largesc treptat pe măsura instalării și dezvoltării regenerării naturale, până la recoltarea integrală a arboretului bătrân și trecerea la o nouă generație a pădurii.

Tăieri grădinarite - tăierile cu caracter continuu, prin care se urmărește recoltarea selectivă a unor arbori sau grupe mici de arbori, în vederea realizării și menținerii unei structuri pluriene specifice, corespunzător scopurilor stabilite.

Tăieri rase - extragerea integrală a arboretului bătrân printr-o singură tăiere, regenerarea pădurii realizându-se pe cale artificială, prin împăduriri.

Operațiunile de igienă și curățire a pădurilor - extragerea produselor de igienă care rezultă din procesul normal de eliminare naturală (arbori doborâți, ruți, uscați, atacați de insecte).

Tăieri de îngrijire în pădurile tinere - ansamblul tăierilor de îngrijire și conducere a arboretelor, efectuate de la instalarea acestora și până la începerea tăierilor de regenerare, în raport cu țelul de gospodărire urmărit.

Tăieri de produse accidentale reprezintă recoltarea produselor brute lemnoase, rezultate întâmplător datorită calamităților naturale sau a unor defrișări.

Volumul de lemn recoltat reprezintă volumul brut de masă lemnoasă pe picior din partizile aferente anului de producție pentru care se întocmește cercetarea statistică, recoltat până la data de 31 decembrie a anului respectiv. Nu constituie masă lemnoasă recoltată, masa lemnoasă rămasă pe picior.

Volumul de lemn exploatat de către operatorii economici cu activitate de exploatare forestieră reprezintă lemnul de lucru și lemnul pentru foc recoltat și colectat de pe suprafața parchetelor sau din suprafața afectată de produse accidentale, inclusiv cel aflat în platformele primare.

Volumul de lemn rotund reprezintă volumul de lemn de lucru și lemn pentru foc și pentru mangalizare.

Bușteni - volumul de lemn utilizat pentru obținerea de cherestea, traverse, grinzi, lamele pentru lădițe, frize pentru parchet clasic sau stratificat, frize pentru plăci îmbinate din lemn masiv, doage pentru butoaie și budane; volumul de lemn rotund pentru producerea de furnire tehnice sau estetice, prin tăiere plană sau derulare; volumul de lemn rotund de calitate superioară, utilizat la fabricarea instrumentelor muzicale (lemn de brad, molid, fag și diverse specii).

Lemn rotund și despicat - volumul de lemn utilizat la producția de celuloză; volumul de lemn utilizat la producerea plăcilor din aşchii de lemn (PAL, OSB, etc.) sau a plăcilor din fibre de lemn (PFL, PAF, etc.);

Alte sortimente de lemn rotund - volumul de lemn utilizat pentru susținerea lucrărilor miniere în subteran; volumul de lemn destinat utilizării în construcții (în special în zonele rurale); volumul de lemn utilizat la distilarea uscată (lemn despicat de fag, carpen, etc.); volumul de lemn utilizat la obținerea de extracte tanante vegetale (lemn de stejar, molid, salcâm și salcie); volumul de lemn utilizat pentru obținerea de araci, spalieri, cozi de unelte și alte produse de această natură.

Lemn pentru foc - volumul de lemn destinat arderii pentru încălzire, pregătirea hranei, uscarea sau deshidratarea unor produse; volumul de lemn destinat producerii cărbunelui de lemn, prin carbonizare în bocșe.

Coaja reprezintă volumul stabilit al cojii din volumul lemnului de lucru exploatat.

Alte sortimente secundare reprezintă volumul de crăci, resturi de exploatare și consumuri tehnologice.

9.1 Agricultura

9.1.1 Fondul funciar, după modul de folosință

	1990	2000	2010	2014	-hectare- 2015 ^{*)}
SUPRAFATA TOTALA	498569	498569	498569	498569	
Suprafața agricolă	387683	392728	392788	392761	
- arabil	291038	297825	298758	298741	
- pășuni	74080	75657	75146	75146	
- fânețe	14226	14252	14635	14635	
- vii și pepiniere viticole	3862	2032	1690	1680	
- livezi și pepiniere pomicele	4477	2962	2559	2559	
Păduri și alte terenuri cu vegetație forestieră	57215	57215	58241	58370	
Ape și bălți	13952	13817	13797	13797	
Alte suprafețe¹	39719	34809	33743	33641	
Din total, suprafața amenajată pentru irigat	24773	20332	20325	20325	
- agricolă, din care :	24554	20232	20222	20222	
- arabilă	23771	19779	19789	19789	

^{*)} Până la finalizarea anchetei de cadastrare a țării, de către Agenția Națională de Cadastru și Publicitate Imobiliară, datele specifice fondului funciar au fost blocate la nivelul anului 2014.

9.1.2 Producția ramurii agricultură²

	UM	1990	2000	2010	2014	2016	2017	2018
TOTALĂ, din care :	mii lei RON	712.8	517348.5	2009328	2464580	2012984	2321923	2649618
▶ sector privat	mii lei RON	648.0	500590.4	1983307	2442671	2002355	2310293	2641579
Vegetală, din care:	mii lei RON	379.4	318024.5	1319785	1633394	1265173	1487837	1827433
▶ sector privat	mii lei RON	356.3	301476.5	1294499	1620663	1255045	1476528	1819756

¹ Corespunde categoriei “teren neproductiv”.

² Conform metodologiei Eurostat privind “Conturile Economice pentru Agricultură”.

	UM	1990	2000	2010	2014	2016	2017	2018
Animală, din care:	mii lei RON	333.4	199324.0	685009	819343	742442	826347	814028
▶ sector privat	mii lei RON	291.7	199113.9	684879	818681	741945	826028	813668
Servicii agricole, din care:	mii lei RON	-	-	4534	11843	5369	7739	8157
▶ sector privat	mii lei RON	-	-	3929	3327	5365	7737	8155
TOTAL	%	100.0	100.0	100.0	100.0	100.0	100.0	100.0
▶ Vegetală	%	53.2	61.5	66.0	66.2	62.8	64.0	69.0
▶ Animală	%	46.8	38.5	34.0	33.2	36.9	35.7	30.7
▶ Servicii agricole	%	-	-	-	0.6	0.3	0.3	0.3

9.1.3 Suprafața cultivată, cu principalele culturi

	1990	2000	2010	2014	2016	2017	2018
SUPRAFAȚA CULTIVATĂ¹							
TOTAL	290569	266950	268287	273794	268257	267269	269855
din care : sector privat	257310	258810	267423	272637	267348	266300	268795
▶ Cereale pentru boabe total	167456	175981	142396	147366	150222	143824	147883
din care : sector privat	155096	171400	142371	146867	149883	143368	147434
Grâu și secară – total	74332	27235	30952	26188	27802	26467	27507
din care : sector privat	67994	25335	30952	26001	27616	26297	27337
Orz și orzoaică – total	11665	10857	5951	4338	5148	5118	4753
din care : sector privat	9014	9390	5951	4338	5148	5106	4740
Ovăz – total	3096	7447	10605	10537	10148	9420	9503
din care : sector privat	2420	7226	10599	10498	10117	9414	9497
Porumb – total	78363	130441	94473	105716	106785	102707	105528
din care : sector privat	75665	129449	94456	105443	106663	102439	105268
▶ Leguminoase pentru boabe - total	3512	2406	2672	2647	2465	2296	2889
din care : sector privat	3314	2395	2671	2647	2465	2296	2889
Mazăre – total	1126	65	55	115	38	440	1011
din care : sector privat	1006	65	55	115	38	440	1011
Fasole – total	2386	2340	2456	2532	2427	1856	1878
din care : sector privat	2308	2329	2455	2532	2427	1856	1878
▶ Plante uleioase total	13012	22175	54357	67843	61229	66774	64186

¹ Nu este cuprinsă suprafața grădinilor familiale, serelor și solarilor, culturilor intercalate și succesive.

	1990	2000	2010	2014	2016	2017	2018
din care : sector privat	9896	20318	54342	67622	61013	66530	63926
Floarea soarelui – total	4970	19997	27706	32804	35802	39457	37445
din care : sector privat	4965	18775	27695	32784	35780	39235	37185
▶ Plante pentru alte industrializări – total	9891	5694	-	-	-	-	-
din care : sector privat	9440	5620	-	-	-	-	-
Sfeclă de zahăr – total	9710	5516	1460	1847	1753	1345	1503
din care : sector privat	9262	5442	1460	1847	1753	1345	1503
▶ Cartofi – total	12695	8141	9129	8005	7676	7230	6914
din care : sector privat	11764	8039	9128	8002	7676	7109	6914
Cartofi de toamnă – total	11069	6838	8119	7060	6726	6318	6055
din care : sector privat	10679	6737	8118	7057	6726	6197	6055
▶ Legume¹ – total	4117	7033	8900	9075	7901	7923	7888
din care : sector privat	3899	7004	8884	9069	7900	7919	7887
Tomate – total	635	1123	1175	1245	1231	1203	1199
din care : sector privat	607	1118	1174	1244	1231	1203	1199
Ceapă uscată – total	712	1239	1362	1171	992	999	942
din care : sector privat	679	1232	1360	1171	992	999	942
Varză – total	582	1179	1317	1518	1488	1479	1523
din care : sector privat	533	1175	1315	1517	1488	1478	1523
▶ Furaje verzi din teren arabil – total	68514	44315	51662	40227	39336	40123	40826
din care : sector privat	55769	42951	50856	39799	38983	39980	40476

9.1.4 Producția agricolă vegetală, la principalele culturi

	1990	2000	2010	2014	2016	2017	2018
▶ Cereale pentru boabe – total	481598	293869	474772	686099	449572	684685	928291
din care : sector privat	445034	287603	474675	684249	448427	682869	926630
Grâu și seară – total	228033	37863	91613	83614	83898	115041	118263
din care : sector privat	206558	34992	91613	83202	83377	114446	117838
Orz și orzoaică – total	39401	10414	12938	11208	10208	14161	14180
din care : sector privat	30914	8580	12938	11208	10208	14119	14148
Porumb – total	209466	238521	350141	568728	334027	533912	772097
din care : sector privat	204023	237246	350061	567356	333449	532742	770907
▶ Leguminoase pentru boabe – total	3721	3280	3951	4011	1937	3921	4947
din care : sector privat	3616	3272	3949	4011	1937	3921	4947
Fasole – total	2721	3215	3730	3790	1887	2721	3104

¹ Inclusiv suprafața din grădinile familiale, sere și solarii, culturi intercalate și succesive.

	1990	2000	2010	2014	2016	2017	2018
din care : sector privat	2682	3207	3728	3790	1887	2721	3104
Mazăre – total	1000	64	64	221	50	1209	1843
din care : sector privat	934	64	64	221	50	1209	1843
Câneapă pentru fibră	1220	65	-	-	-	328	435
din care : sector privat	1220	65	-	-	-	328	435
▶ Plante uleioase – total	10696	20635	90557	147922	77674	168755	179923
din care : sector privat	8443	19372	90535	147284	77285	168180	179217
Floarea soarelui – total	6219	19141	39689	71266	50640	119825	114984
din care : sector privat	6208	18237	39675	71225	50600	119384	114278
Sfeclă de zahăr – total	158188	80720	36209	53259	41494	33472	34169
din care : sector privat	152524	79918	36209	53259	41494	33472	34169
Cartofi – total	148925	95611	131159	170360	120759	142665	143053
din care : sector privat	137298	94370	131145	170327	120759	141105	143051
▶ Legume¹ – total	46254	71182	112624	128897	95053	100693	106400
din care : sector privat	43382	70944	112430	128860	95051	100669	106393
Tomate – total	10262	13097	13695	20191	17568	18880	16878
din care : sector privat	9370	13064	13676	20187	17568	18880	16877
Ceapă uscată – total	7250	10024	14310	13659	7831	8814	9399
din care : sector privat	6975	9969	14290	13659	7831	8814	9398
Varză – total	10697	23272	26874	31253	24538	26715	28213
din care : sector privat	9633	23244	26834	31244	24538	26706	28212
Furaje perene (tone m.v.)	343298	402370	804237	727966	537220	599587	626629
din care : sector privat	246375	395347	796658	718962	527396	598029	621467
Furaje verzi anuale	178541	208611	196463	213031	171963	208841	223879
din care : sector privat	139654	207419	196037	213031	171753	208793	223856
Porumb verde furajer	177730	1221	32266	75699	45343	71999	70813
din care : sector privat	118647	298	32082	75699	45133	71951	70790
Rădăcinoase furajere	86303	54188	40863	25820	14249	14715	15303
din care : sector privat	75205	54016	40863	25820	14249	14698	15303

9.1.5 Producția medie la hectar, la principalele culturi

	1990	2000	2010	2014	2016	2017	2018
						-kilograme/ hectar-	
Grâu și secară – total	3068	1394	2960	3193	3018	4347	4299
din care : sector privat	3038	1381	2960	3200	3019	4352	4311
Orz și orzoaică – total	3378	959	2174	2584	1983	2767	2983
din care : sector privat	3430	914	2174	2584	1983	2765	2985
Porumb	2673	1829	3706	5380	3128	5198	7316

¹ Inclusiv producția din grădinile familiale, sere și solarii, culturi intercalate și succesive.

	1990	2000	2010	2014	2016	2017	2018
boabe – total							
din care : sector privat	2696	1833	3706	5381	3126	5201	7323
Mazăre boabe – total	888	985	1164	1922	1316	2748	1823
din care : sector privat	928	985	1164	1922	1316	2748	1823
Fasole boabe – total	648	756	1226	1145	709	1364	1566
din care : sector privat	1162	756	1226	1145	709	1364	1566
Floarea soarelui – total	1251	957	1433	2172	1414	3037	3071
din care : sector privat	1250	971	1433	2173	1414	3043	3073
Sfeclă de zahăr – total	16291	14634	24801	28835	23670	24886	22729
din care : sector privat	16468	14685	24801	28835	23670	24886	22729
Cartofi de toamnă – total	11779	12184	14496	22258	16342	20517	21621
din care : sector privat	11775	12184	14496	22263	16342	20666	21621
Tomate¹ – total	15413	11663	11655	16218	14271	15694	14074
din care : sector privat	15437	11685	11649	16227	14271	15694	14074
Ceapă uscată – total	10183	8090	10507	11664	7894	8823	9975
din care : sector privat	10272	8092	10507	11664	7894	8823	9975
Varză albă – total	17876	18760	20405	20588	16491	18063	18526
din care : sector privat	18073	18800	20406	20596	16491	18069	18526
Lucernă (în echivalent masă verde) – total	14222	19819	17104	19069	13838	14559	13443
din care : sector privat	12870	20457	17120	19084	13529	14591	13445
Trifoi (în echivalent masă verde) – total	11875	17479	16604	18399	12261	13494	16151
din care : sector privat	5195	17479	16605	18099	12241	13489	16167

¹ Date rectificate la anul 2013 față de cele publicate anterior.

9.1.6 Suprafața viilor pe rod, producția și producția medie de struguri

	1990	2000	2009	2010	2014	2016	2017	2018
Suprafața – ha								
TOTAL vii pe rod¹	2997	1964	1685	1704	1862	1856	1859	1755
- vii altoite și indigene	1496	274	102	54	12	11	20	15
- vii hibride	1501	1690	1583	1650	1850	1845	1839	1740
Producția de struguri – tone								
TOTAL vii pe rod¹	14216	12590	7405	7315	7929	7828	11617	12122
- vii altoite și indigene	5725	1111	917	361	75	59	85	110
- vii hibride	8491	11479	6488	6954	7854	7769	11532	12012
Producția medie de struguri kg/ha								
TOTAL vii pe rod	4743	6410	4395	4293	4258	4218	6249	6909
- vii altoite și indigene	3827	4055	8990	6685	6250	5364	4250	7333
- vii hibride	5657	6792	4099	4215	4245	4211	6271	6905

¹Inclusiv suprafața și producția de struguri din grădinile familiale

9.1.7 Producția totală de fructe

	1990	2000	2010	2014	2016	2017	2018
	- tone -						
FRUCTE¹ – Total	25605	18952	34003	29973	25592	26550	35021
din care : sector privat	19807	18724	33987	29937	25584	26533	34989
Prune – total	7918	6321	8094	6876	6249	6200	8789
din care : sector privat	7820	6270	8092	6875	6249	6199	8789
Mere – total	10004	5869	19231	14120	11393	12755	14617
din care : sector privat	4782	5762	19223	14102	11385	12743	14585
Pere – total	2143	1914	1749	1798	1415	1663	1698
din care : sector privat	2004	1904	1746	1798	1415	1662	1698
Cireșe și vișine – total	3024	2709	3014	3912	3367	2458	5948

¹ Inclusiv producția de fructe din grădinile familiale

	1990	2000	2010	2014	2016	2017	2018
din care : sector privat	2917	2659	3013	3911	3367	2457	5948
Caise și zarzăre – total	344	517	397	960	816	755	798
din care : sector privat	329	514	397	960	816	755	798
Nuci – total	1456	1014	981	880	1143	1310	1593
din care : sector privat	1431	1009	979	864	1143	1309	1593
Alte fructe – total	716	608	434	1033	864	1048	1110
din care : sector privat	524	606	434	1033	864	1048	1110

9.1.8 Numărul animalelor

	1990	2000	2010	2014	2016	2017	2018
							- capete -
Bovine – total	193700	104285	101028	104880	101921	96357	92708
din care : sector privat	177800	104097	101028	104880	101921	96357	92706
Vaci, bivolițe și juninci ¹ -total	77800	61424	52150	56330	55352	54876	54540
din care : sector privat	73800	61348	52150	56330	55352	54876	54539
Porcine – total	192400	87495	61829	56260	56540	41253	39487
din care : sector privat	109500	85738	61829	56260	56540	41253	39487
Scroafe de prăsilă – total	14700	1456	3802	4562	4142	4615	4193
din care : sector privat	5900	1333	3802	4562	4142	4615	4193
Ovine – total	562500	319063	283745	302193	308018	291693	300822
din care : sector privat	514600	317362	283745	300584	306633	290363	299455
Oi și mioare – total	400000	264834	248394	261503	259230	256287	266639
din care : sector privat	367000	263740	248394	260443	257875	254987	265319
Caprine – total	3815	2405	25448	30054	31184	30438	31669
din care : sector privat	3815	2404	25448	29862	31014	30263	31489
Cabaline – total	18700	43240	29307	21286	21197	17245	17581
din care : sector privat	18200	43151	29307	21265	21189	17230	17573

¹ Efectivul matca

	1990	2000	2010	2014	2016	2017	2018
Păsări – total	2665600	2150091	1449106	1359971	1208128	1152045	1035569
din care : sector privat	1694700	2150091	1449106	1359939	1208093	1152045	1035541
Albine total – familii	21100	14802	23884	24092	25999	24596	28280
din care : sector privat	17800	14477	23884	24092	25999	24596	28280

9.1.9 Producția agricolă animală

	U.M.	2002	2010	2014	2016	2017	2018
Carne¹ – total	tone gr. vie	31516	26752	28896	26270	28836	26591
Carne bovine – total	tone gr. vie	11052	13098	11949	9405	11938	10821
Carne porcine – total	tone gr. vie	9719	5688	7600	7953	7466	6073
Lapte² – total	mii hectolitri	2145.1	2196	2470	2211	2344	2336
Lapte de vacă și bivoliță ³ – total	mii hectolitri	1993.4	2059	2290	2040	2174	2158
Lână – total	Tone	548	583	610	544	560	551
Ouă – total	milioane buc.	234.1	152	137	132	127	113
Miere extrasă – total	Tone	287.3	340	300	412	520	484

¹ Reprezintă greutatea animalelor destinate sacrificării pentru consum

² Datele reprezintă laptele de vacă și bivoliță (inclusiv consumul vițeilor), laptetele de oaie și capră mulș

³ Datele reprezintă laptele de vacă și bivoliță (inclusiv consumul vițeilor)

9.1.10 Parcul de tractoare și principalele mașini agricole

- bucăți -

	1990	2000	2010	2014	2016	2017	2018
Tractoare agricole fizice	2563	2547	2723	3026	4735	4388	4545
Pluguri pentru tractor	1261	2088	2525	2927	3273	3598	3463
Cultivatoare mecanice	896	540	393	409	532	490	468
Semănători mecanice	917	1187	1450	1689	1864	1806	1860
Mașini de stropit și prăfuit cu tractare mecanică	215	40	53	77	57	29	24
Combine autopropulsate pt. recoltat cereale păioase	1008	615	492	524	555	571	570
Combine autopropulsate pt. recoltat furaje	60	25	17	17	24	40	39
Prese pentru balotat paie și fân	519	179	174	247	530	560	462
Suprafața arabilă ce revine pe un tractor fizic (ha)	113.0	117.0	109.47	98.72	63.09	68.08	65.73

9.1.11 Îngrășăminte chimice și naturale folosite în agricultură

- tone SA -

	1990	2000	2010	2014	2016	2017	2018
Îngrășăminte chimice aplicate total (substanță aditivă)	22251	4371	3240	1150	6189	6157	10923
□ Azotoase	14658	3379	2360	800	3609	3580	6560
□ Fosfatice	5234	954	880	350	1924	1922	3153
□ Potasice	2359	38	-	-	656	655	1210
Îngrășăminte naturale aplicate total	1086576	725908	663980	653310	405940	396500	522600

9.2 Silvicultura – fondul forestier administrat

	1990	2000	2010	2014	2016	2017	2018
Fondul forestier – total - – mii hectare -	55 .7	55 .8	56 .4	56.8	57.0	57.0	57.0
Suprafața pădurilor – total– - mii hectare-	55 .0	54 .4	55 .0	55.5	55.8	55.9	55.9
▶ rășinoase – mii hectare -	1 .1	1 .0	1 .0	0.7	0.4	0.4	0.4
▶ foioase – mii hectare -	53 .9	53 .3	54 .0	54.8	55.4	55.5	55.5
Supafața împăduriri, reîmpăduriri - hectare –	342.0	143.0	102.0	266.0	167.0	200.0	94.0
Volumul de masă lemnoasă pusă în circuitul economic - mii mc -	124.7	119.0	131 .8	169.2	153.4	170.0	224.3

Capitolul 10 :

CONTURI NAȚIONALE



Capitolul 10 : CONTURI NAȚIONALE

10.1 *Principalii indicatori ai județului, pe clase de mărime a întreprinderilor în anul 2018*

10.2 *Indicii producției industriale și indicii cifrei de afaceri în industrie*

10.3 *Produsul intern brut*

Sursa datelor :

Cercetări statistice:

➤ Valorificarea rezultatelor cercetărilor statistice elaborate în cadrul sistemului statisticii oficiale.

Surse administrative:

➤ Ministerul Finanțelor Publice, pentru datele din execuția bugetului public național, bilanțurile contabile, precum și pentru datele privind impozitarea veniturilor persoanelor fizice independente și asociațiilor familiale;

➤ Banca Națională a României, pentru datele din balanța de plăți.

PRECIZĂRI METODOLOGICE

Conturile naționale au fost elaborate pe baza principiilor metodologice ale Sistemului European de Conturi 2010 (SEC 2010).

Datele pentru anul 2017 sunt definitive, iar cele pentru anul 2018 sunt semidefinite.

Datele privind conturile naționale s-au revizuit pentru perioada 1995-2006 pentru a asigura coerența cu conturile sectorului „Administrații publice” și cu Balanța de Plăți. Revizuirea a avut loc ca urmare a aplicării noii politici de revizuire a indicatorilor macroeconomici elaborată pentru a respecta cerințele impuse de Regulamentul 2304/2016 referitor la modalitățile, structura, periodicitatea și indicatorii de evaluare ai rapoartelor privind calitatea datelor transmise conform Regulamentului (UE) nr. 549/2013 al Parlamentului European și al Consiliului.

Contabilitatea națională reprezintă un ansamblu coerent și detaliat de conturi și table ce oferă o imagine comparabilă și completă a activității economice a unei țări. Aceasta clasifică marea varietate de fluxuri economice într-un număr restrâns de categorii fundamentale și le înscrie într-un cadru de ansamblu ce permite obținerea unei reprezentări a circuitului economic adaptată nevoilor de analiză, previziune și politică economică.

Produsul intern brut (PIB), principalul agregat macroeconomic al contabilității naționale, reprezintă rezultatul final al activității de producție a unităților producătoare rezidente. Acesta se poate calcula prin următoarele metode:

a) Metoda de producție:

PIB = VAB + IP + TV - SP, unde:

PIB = Produsul intern brut (prețuri de piață)

VAB = Valoarea adăugată brută (prețuri de bază)

IP = Impozitele pe produse

TV = Taxele vamale (drepturi asupra importurilor)

SP = Subvențiile pe produse

b) Metoda cheltuielilor:

PIB = CF + FBCF + VS + (E - I), unde:

CF = Consumul final efectiv

FBCF = Formarea brută de capital fix

VS = Variația de stoc

E = Exporturile de bunuri și servicii

I = Importurile de bunuri și servicii

c) Metoda veniturilor:

PIB = R + EBE + AIP - ASP + IP+TV - SP,

unde:

R = Remunerarea salariaților

EBE = Excedentul brut de exploatare

AIP = Alte impozite pe producție

ASP = Alte subvenții pe producție

IP = Impozite pe produse

TV = Taxe vamale

SP = Subvenții pe produse

Venitul național brut (VNB) reprezintă ansamblul veniturilor primare primite de către unitățile instituționale rezidente: remunerarea salariaților, impozitele pe producție și importuri minus subvențiile, veniturile din proprietate (cele de primit minus cele de plătit), excedentul de exploatare (brut) și venitul mixt (brut). Venitul național brut (în prețuri de piață) este egal cu PIB minus veniturile primare de plătit de unitățile instituționale rezidente către unități instituționale nerezidente plus veniturile primare de primit de la restul lumii de către unitățile instituționale rezidente.

Estimările privind economia neobservată încorporate în conturile naționale se realizează pentru:

– sectorul formal, prin estimarea muncii la negru și a fraudei la declararea taxei pe valoarea adăugată;

– sectorul informal, prin estimarea valorii producției nedeclarate obținute de către asociațiile familiale și întreprinzătorii individuali.

Serviciile de intermediere financiară indirect măsurate (SIFIM) ale unei instituții financiare se măsoară ca diferența dintre rata de referință și rata efectiv plătită depunătorilor și percepută împrumutaților. Rata dobânzii „de referință” este rata la care, atât creditorul (unitate care dorește să primească dobândă pentru fonduri), cât și împrumutatul (unitate ale cărei fonduri proprii sunt insuficiente pentru a-i satisface necesitățile), ar fi dispuși să realizeze un acord. Totalul SIFIM corespunde sumei celor două comisioane implicite plătite de către împrumutat și creditor.

Producția și valoarea adăugată brută au fost calculate în prețuri de bază (inclusiv subvențiile pe produse și exclusiv impozitele pe produs și taxa pe valoarea adăugată).

Indicii produsului intern brut au fost calculați pe baza datelor în prețuri comparabile, fiind utilizate prețurile anului anterior celui de calcul. Legătura între datele calculate pentru diferite perioade s-a făcut pe baza înlănțuirii indicilor.

Estimarea **ocupării forței de muncă** se realizează în cadrul contabilității naționale, conform cerințelor metodologice și a conceptelor și clasificărilor prevăzute de SEC 2010. Unitățile de măsură utilizate sunt: „mii persoane” și „mii ore lucrate”.

Populația ocupată include toate persoanele (salariate și independente) angajate în activități de producție, conform SEC 2010.

Salariații reprezintă toate persoanele care lucrează, pe baza unui contract formal sau informal, pentru o unitate instituțională rezidentă, în schimbul unei remunerații în bani sau în natură.

Lucrătorii independenți (pe cont propriu) reprezintă persoane care sunt unici proprietari sau coproprietari ai întreprinderilor neconstituite în societăți în care muncesc. Din această categorie mai fac parte: lucrătorii familiari neremunerați și lucrătorii la domiciliu care produc pentru piață, lucrătorii care exercită, individual sau colectiv, activități de producție destinate în întregime consumului final propriu sau formării proprii de capital și care constituie o parte semnificativă a consumului lor final.

10.1 Principalii indicatori ai județului, pe clase de mărime a întreprinderilor în anul 2018

	U.M.	Total	Clase de mărime (număr de persoane ocupate)			
			0-9	10-49	50-249	250 și peste
Numărul de unități locale active	număr	4569	4003	461	89	16
Cifra de afaceri	mii lei	8340074	2052312	2359347	2315972	1612443
Cheltuieli cu remunerațiile personalului	mii lei	1085609	207500	272626	336180	269303
Numărul mediu de salariați	pers.	33538	8506	9025	9363	6644
Investiții brute în bunuri corporale	mii lei	482421	186154	145138	86816	64313
Investiții nete	mii lei	336479	144541	97531	44354	50053

Sursa: INS, rezultate AS 2018

10.2 Indicii producției industriale și indicii cifrei de afaceri în industrie

Activitatea	- procente -					
	2010/ 2009	2014/ 2013	2016/ 2015	2017/ 2016	2018/ 2017	2019/ 2018
Indicii producției industriale	101,0	117,6	107,4	104,4	98,3	94,1
Indicii cifrei de afaceri în industrie	108,9	102,9	91,6	120,6	109,4	91,3

Sursa: Buletinul Statistic Lunar al județului Botoșani nr.12 , anii 2010-2019

10.3 Produsul intern brut

	- milioane lei prețuri curente -						
	2009	2010	2013	2014	2015	2016	2017
PIB-ROMANIA	530894,4	528247,0	635459,4	668590,1	712587,8	765135,4	857895,7
PIB/locuitor– lei/loc ¹⁾	26065,8	26090,4	31790,9	33569,7	35948,9	38826,7	43788,8
PIB-Regiunea Nord – Est	57088,3	56558,6	65222,2	67636,7	71626,9	77337,4	88847,7
PIB/locuitor– lei/loc ¹⁾	:	:	19900,5	20658,0	21937,2	23805,3	27498,4
PIB - BOTOSANI	5725,7	5742,7	6676,9	6642,6	6921,3	7416,4	8600,5
PIB/locuitor– lei/loc ¹⁾	:	:	16493,4	16553,2	17431,7	18892,0	22176,4

' : ' lipsă date

Sursa pentru PIB: INS, Tempo-Online serii de timp (date calculate conform SISTEMUL EUROPEAN de CONTURI 2010 și CAEN Rev.2)

1) Pentru perioada 2013-2017 s-a utilizat populația rezidentă a României la 1 iulie a fiecărui an, estimată în condiții de comparabilitate cu rezultatele definitive ale Recensământului Populației și al Locuințelor -2011

Capitolul 11 :

INVESTIȚII - CONSTRUCȚII - LOCUINȚE



Capitolul 11 . INVESTIȚII - CONSTRUCȚII - LOCUINȚE

11.1. Investiții brute

11.2. Fondul de locuințe

11.3. Locuințe terminate

11.4. Locuințe terminate, după numărul de camere, pe forme de proprietate

Sursa datelor :

Cercetări statistice:

- Ancheta structurală în întreprinderi;
- Cercetări statistice și bilanțuri contabile completate de: operatorii economici, unitățile social-culturale, unitățile administrației publice și organizațiile neguvernamentale, pentru datele privind investițiile;
- Cercetări statistice privind investițiile în instituțiile administrației publice;
- Cercetări statistice și bilanțuri contabile completate de operatorii economici (aparținând proprietății publice, mixte, private și cooperatiste) și de unitățile social-culturale, unitățile administrației publice, organizațiile politice și obștești, pentru datele privind imobilizările corporale.

PRECIZĂRI METODOLOGICE

INVESTIȚII NETE

Investițiile nete (noi) reprezintă cheltuielile efectuate pentru lucrări de construcții, de instalații și de montaj, pentru achiziționarea de utilaje, mijloace de transport, alte cheltuieli destinate **creării de noi mijloace fixe** (a căror valoare individuală să depășească 2500 lei și să aibă o durată normată de serviciu mai mare de un an), pentru dezvoltarea, modernizarea, reconstrucția celor existente, precum și valoarea serviciilor legate de transferul de proprietate al mijloacelor fixe existente și al terenurilor preluate cu plată de la alte unități (taxe notariale, comisioane, cheltuieli de transport, de încărcare-descărcare) etc.

Nu se cuprinde în volumul investițiilor nete (noi) valoarea terenurilor și a mijloacelor fixe din țară care au mai fost folosite (cumpărate de la alte unități).

Investițiile nete sunt prezentate pe activități omogene ale economiei naționale, surse de finanțare și elemente de structură.

Investițiile nete cuprind următoarele elemente de structură:

– **construcții** - reprezintă ansamblul lucrărilor prin care se realizează construcțiile noi, reconstruirea, dezvoltarea, modernizarea clădirilor cu destinație industrială, agricolă etc. De asemenea, în construcții se mai cuprind și lucrările de montaj ale utilajelor tehnologice și funcționale cu întregul complex de operații prin care se realizează asamblarea pe șantier a componentelor lor, precum și fixarea pe fundații a acestora (inclusiv valoarea probelor și rodajelor mecanice la utilaje și linii tehnologice);

– **utilaje (cu și fără montaj)** - reprezintă mașinile, echipamentele, liniile și instalațiile tehnologice care pot funcționa numai după asigurarea lucrărilor de montaj, respectiv cele care pot funcționa independent. De asemenea, în această grupă sunt cuprinse și mijloacele de transport. Acestea reprezintă acele mijloace folosite pentru deplasarea în exteriorul și în interiorul unității, cum ar fi: mijloacele de transport rutier, naval (inclusiv platforme de foraj și de exploatare), feroviar, aerian, biciclete, motocicletă, vehicule pentru invalizi, vehicule cu tracțiune manuală și animală;

– **lucrări geologice și de foraj** - reprezintă ansamblul lucrărilor pentru: identificarea de noi rezerve de substanțe minerale utile, în stare solidă și fluidă, în cadrul perimetrelor aflate în exploatare, în structuri noi și în curs de cercetare; promovarea rezervelor de substanțe minerale utile în categorii superioare; precizarea unor caracteristici ale rezervelor de substanțe minerale utile în vederea încadrării lor în grupa rezervelor de bilanț; obținerea datelor de proiectare a construcțiilor energetice, hidrotehnice, industriale etc., pentru determinarea structurii și compoziției solului, a regimului de ape freatice, pentru terenurile unde urmează să fie amplasate

obiective de investiții; extragerea substanțelor minerale utile în stare fluidă (foraj de exploatare); creșterea factorului de recuperare și a ritmului de exploatare a țițeiului, prin injectarea de fluide în zăcământ;

– **alte investiții nete** - reprezintă cheltuielile efectuate pentru cumpărarea animalelor de muncă, de producție și reproducție, plantații de vii, pomi, împăduriri, achiziționarea obiectelor de inventar gospodăresc de natura mijloacelor fixe, plata studiilor de cercetare și proiectare pentru obiective de investiții, comisionul băncilor pentru operațiuni efectuate în legătură cu investițiile.

IMOBILIZĂRI CORPORALE

Imobilizările corporale sunt active nefinanciare produse care constau în: locuințe, alte clădiri (clădiri industriale, clădiri comerciale, hoteluri și restaurante, clădiri destinate educației, spitale etc.); structuri (autostrăzi, străzi, căi ferate, aerodromuri etc.); mașini și echipamente (echipamente pentru transport, echipamente radio-TV și comunicații, instrumente medicale, mobilă, instrumente muzicale etc.); plantații și animale.

Începând cu anul 1992, imobilizările corporale au fost reevaluate conform legislației specifice.

Din anul 1994, în valoarea imobilizărilor corporale s-a inclus și valoarea terenurilor deținute de operatorii economico-sociali.

LOCUIŢE

Cercetări statistice:

- Recensământul Populației și al Locuințelor - 2011;
- Cercetarea statistică privind modificările fondului de locuințe;
- Cercetarea statistică privind locuințele terminate;
- Cercetări statistice privind alimentarea cu apă, canalizare publică și spații verzi, salubritatea și distribuția energiei termice, a gazelor naturale și alte cercetări statistice pentru domeniul edilitar.

PRECIZĂRI METODOLOGICE

Fondul de locuințe se determină pe baza datelor obținute la recensămintele populației și locuințelor și a modificărilor intervenite în cursul fiecărui an, respectiv:

- intrările, reprezentând locuințele date în folosință (locuințe noi și spații cu altă destinație transformate în locuințe);
- ieșirile, reprezentând demolările și schimbarea locuințelor în spații cu altă destinație.

Locuința este construcția, formată din una sau mai multe camere de locuit situate la același nivel al clădirii sau la niveluri diferite, prevăzută, în general, cu dependințe (bucătărie, baie etc.) sau cu alte spații de deservire, independentă din punct de vedere funcțional, având intrarea separată din casa scării, curte sau stradă și care a fost construită, transformată sau amenajată în scopul de a fi folosită, în principiu, de o singură gospodărie.

Locuința terminată în cursul unui an este acea construcție care nu a existat anterior și ale cărei elemente, inclusiv fundația, s-au construit pentru prima dată, la care s-au realizat toate categoriile de lucrări prevăzute în documentația de execuție și care au fost recepționate de beneficiar.

Camera de locuit reprezintă o încăpere dintr-o locuință care servește pentru locuit, având suprafața de cel puțin 4m², înălțimea de cel puțin 2m pe cea mai mare parte a suprafeței sale și care primește lumină naturală fie direct prin ferestre și / sau uși exterioare, fie indirect, prin verande

cu ajutorul ferestrelor și / sau ușilor, sau prin alte camere de locuit cu ajutorul glasvandurilor. Astfel, sunt considerate camere de locuit: dormitoarele, camerele de zi, holurile locuibile, încăperile cu dublă utilizare (din a căror suprafață, o parte este folosită pentru locuit) și de asemenea, alte încăperi destinate pentru locuit.

Suprafața (aria) construită desfășurată (totală) reprezintă suma suprafețelor secțiunilor orizontale ale tuturor nivelurilor clădirii (subsol, parter, etaje și mansardă, exclusiv podurile circulabile sau necirculabile), delimitate de conturul exterior al pereților exteriori. Nu se cuprind suprafețele aferente treptelor exterioare, teraselor neacoperite, ariile curților interioare și exterioare de lumină sau de acces, mai mari de 4m², subsolurile tehnice.

Suprafața (aria) utilă desfășurată (totală) rezultă din suprafața construită desfășurată, din care se scade suprafața ocupată de pereți (exclusiv pereții amovibili).

Suprafața (aria) locuibilă desfășurată (totală) reprezintă suma suprafețelor destinate pentru locuit a tuturor locuințelor sau spațiilor de locuit din clădire.

11.1 Investiții brute

	2000	2010	2014	2016	- mii lei prețuri curente -	
					2017	2018
TOTAL JUDEȚ	121625	486473	372954	508273	493517	482421

Sursa: Centralizarea datelor din anchetele structurale în întreprindere (AS) și date extrase din bilanțurile contabile (pentru unitățile necuprinse în AS)

11.2 Fondul de locuințe

	Locuințe - număr -	Existent la sfârșitul anului :	
		Camere de locuit - număr -	Suprafața locuibilă - mii m ² -
2000 – Total in care :	162052	365628	4751
-proprietate majoritară de stat	1364	2975	41
-proprietate majoritară privată	160668	362653	4710
2010- Total din care:	169514	412695	5786
-proprietate majoritară de stat	3440	6750	111
-proprietate majoritară privată	166074	405945	5675
2012*- Total din care:	175361	447966	7337
-proprietate majoritară de stat	2052	3826	73
-proprietate majoritară privată	173309	444140	7264

	Existent la sfârșitul anului :		
	Locuințe - număr -	Camere de locuit - număr -	Suprafața locuibilă - mii m ² -
2016- Total din care:	177404	456539	7502
-proprietate majoritară de stat	2183	4065	77
-proprietate majoritară privată	175221	452474	7426
2017- Total din care:	177917	458643	7542
-proprietate majoritară de stat	2183	4065	77
-proprietate majoritară privată	175734	454578	7465
2018- Total din care:	178426	460781	7581
-proprietate majoritară de stat	2199	4088	77
-proprietate majoritară privată	176227	456693	7504

* date revizuite

11.3 Locuințe terminate

Denumire indicator	U.M.	1990	2000	2010	2012	2016	2017	2018
LOCUINTE TERMINATE								
-total -	nr.	1217	865	728	836	569	596	622
din care :								
În municipii și orașe	nr.	997	145	273	256	245	172	157
În comune	nr.	220	720	455	580	324	424	465
Suprafața construită	m ²	95802	83357	109046	135010	89300	94814	89107
Suprafața utilă	m ²	78083	65454	84783	106123	67828	73536	68950
Suprafața locuibilă	m ²	49581	41334	53735	64001	41093	42154	41948
din care:								
Din fondurile publice								
Locuințe	nr.	-	20	48	11	67	-	16
Suprafața construită	m ²	-	2590	3635	660	4655	-	1186
Suprafața utilă	m ²	-	1482	2671	517	3060	-	749
Suprafața locuibilă	m ²	-	912	2270	286	2601	-	597
Din fonduri private								
Locuințe	nr.	1217	845	680	825	502	596	606

Denumire indicator	U.M.	1990	2000	2010	2012	2016	2017	2018
Suprafața construită	m ²	95802	80767	105411	134350	84645	94814	87921
Suprafața utilă	m ²	78083	63972	82112	105606	6478	73536	68201
Suprafața locuibilă	m ²	49581	40422	51465	63715	38492	42154	41351

11.4 Locuințe terminate, după numărul de camere, pe forme de proprietate

Denumire indicator	1990	2000	2010	2012	2016	2017	2018
LOCUINTE TERMINATE							
– total -	1217	865	728	836	569	596	622
din care :							
cu 1 cameră	238	35	21	4	20	3	17
cu 2 camere	328	252	95	87	81	71	63
cu 3 camere	463	382	214	216	154	190	171
cu 4 camere	171	133	198	221	163	175	199
cu 5 camere și peste	17	63	200	308	151	157	172
Din fonduri publice		20	48	11	67	-	16
din care :							
cu 1 cameră	-	-	18	0	20	-	9
cu 2 camere	-	-	30	11	47	-	7
cu 3 camere	-	12	-	-	-	-	-
cu 4 camere	-	8	-	-	-	-	-
cu 5 camere și peste	-	-	-	-	-	-	-
Din fonduri private	1217	845	680	825	502	596	606
din care:							
cu 1 cameră	238	35	3	4	-	3	8
cu 2 camere	328	252	65	76	34	71	56
cu 3 camere	463	370	214	216	154	190	171
cu 4 camere	171	125	198	221	163	175	199
cu 5 camere și peste	17	63	200	308	151	157	172

Capitolul 12 :

DOTAREA CU UTILITĂȚI



Capitolul 12 . DOTAREA CU UTILITĂȚI

12.1. Rețeaua și volumul apei potabile distribuite

12.2. Rețeaua și volumul gazelor naturale distribuite

12.3. Canalizare publică și spații verzi

12.4. Străzi orașenești

Sursa datelor :

Cercetări statistice:

- Recensământul Populației și al Locuințelor - 2011;
- Cercetări statistice privind alimentarea cu apă, canalizare publică și spații verzi, salubritatea și distribuția energiei termice, a gazelor naturale și alte cercetări statistice pentru domeniul edilitar.

PRECIZĂRI METODOLOGICE

Transportul public local de pasageri reprezintă operațiunea de transport de pasageri care se efectuează cu un vehicul rutier de transport, precum și cu metroul, în interiorul zonei administrativ-teritoriale a unei localități, fără a depăși limitele acesteia.

Lungimea simplă a liniilor reprezintă lungimea pe un singur sens al ecartamentului (la tramvaie și metrou) sau a rețelei aeriene de alimentare cu energie electrică (la troleibuze).

Vehicule în inventar se referă la totalitatea vehiculelor pentru transportul public local de pasageri înscrise în inventarul unităților care prestează astfel de servicii.

Lungimea totală simplă a rețelei de distribuție a apei potabile reprezintă lungimea tuburilor și conductelor instalate pe teritoriul localității respective, pentru transportul apei potabile de la conductele de aducțiune sau de la stațiile de pompare până la punctele de branșare a consumatorilor.

Apa potabilă distribuită consumatorilor este cantitatea totală de apă potabilă livrată efectiv tuturor consumatorilor, populației și operatorilor economici, pentru nevoi productive și neproductive (casnice, băi publice, clădiri social-culturale și administrative, hoteluri, stropitul străzilor, spații verzi etc.) prin rețele de distribuție sau direct prin conducte de aducțiune; se determină cu ajutorul apometrelor instalate la consumatori, iar în lipsa acestora pe baza normelor de consum pașal.

Lungimea totală a conductelor de distribuție a gazelor naturale se referă la totalitatea conductelor (din rețea și direct din conductele magistrale de transport) prin care se distribuie gaze la consumatorii dintr-o localitate, începând de la stațiile de reglare a presiunii și predare a gazelor de către furnizori până la punctele de branșare a consumatorilor.

Gazele naturale distribuite efectiv reprezintă volumul total de gaze naturale livrate consumatorilor prin rețele de distribuție (inclusiv gazele naturale consumate de unitatea distribuitoare).

Lungimea totală simplă a conductelor de canalizare se referă la canalele (tuburile) prin care se colectează și se evacuează apele reziduale (menajere, industriale etc.) și a celor provenite din precipitații, de pe teritoriul localității cu canalizare publică, începând de la căminele de racordare a clădirilor cu instalații de canalizare și până la punctul de deversare a apelor reziduale într-un emisar natural.

Lungimea străzilor orășenești exprimă lungimea drumurilor amenajate în cuprinsul localității care asigură circulația între diverse părți ale acesteia, inclusiv drumurile naționale și locale din orașul respectiv, indiferent dacă au sau nu îmbrăcămînți.

Suprafața spațiilor verzi se referă la suprafața spațiilor verzi amenajate sub formă de parcuri, grădini publice sau scuaruri publice, parcele cu pomi sau flori, păduri, terenurile bazelor și amenajărilor sportive în cadrul perimetrelor construibile ale localităților.

12.1 Rețeaua și volumul apei potabile distribuite

Denumire indicator	U.M.	1990	2000	2010	2012	2016	2017	2018
■ Număr localități ¹ cu instalații de alimentare cu apă potabilă	nr.	38	43	49	48	47	48	48
□ municipii și orașe	nr.	4	4	7	7	7	7	7
■ Lungimea totală simplă a rețelei	Km	385.9	693.5	784.6	789.1	856	1007	1006
□ municipii și orașe	Km	286.8	384.0	430.2	432.6	466.1	513.2	513.2
■ Apă potabilă distribuită consumatorilor	mii m ³	34682	21245	6929	6992	6230	6277	6229
□ pentru uz casnic	mii m ³	11952	10293	5005	5009	4606	4580	4509

12.2 Rețeaua și volumul gazelor naturale distribuite

Denumire indicator	U. M.	1990	2000	2010	2012	2016	2017	2018
■ Localități ² în care se distribuie gaze naturale	nr.	3	3	6	6	6	7	7
■ Lungimea conductelor de distribuție	Km	47.1	132.3	28.0	39.1	274.4	275.1	282.6
■ Gaze naturale distribuite, din care:	mii m ³	90075	107218	52817	48335	45618	44930	55021
□ pentru uz casnic	mii m ³	5922	44326	30756	27144	25471	25898	27034

¹ Municipii, orase, comune.

² Municipii, orase, comune.

12.3 Canalizare publică și spații verzi

	UM	1990	2000	2010	2012	2016	2017	2018
Localitati¹ cu instalatii de canalizare publica - din care	nr.	9	19	15	15	13	13	13
- municipii și orașe	nr.	4	4	7	7	7	7	7
Lungimea totala simpla a conductelor de canalizare	Km	199.8	223.8	228.0	231.2	307.7	307.7	314.5
Suprafata spatiilor verzi din municipii si orase	ha	295	295	307	307	327	327	329

12.4 Străzi orașenești

	UM	1990	2000	2010	2012	2016	2017	2018
Lungimea străzilor orașenești, din care :	km	338	345	537	537	565	565	566
• Modernizate	km	189	190	263	265	248	255	257

¹ Municipii, orașe, comune.

Capitolul 13 :

TRANSPORTURI, POȘTĂ ȘI TELECOMUNICAȚII



Capitolul 13 . TRANSPORTURI, POȘTĂ ȘI TELECOMUNICAȚII

- 13.1. Linii de cale ferată în exploatare***
- 13.2. Drumuri publice***
- 13.3. Autovehicule înscrise în circulație la sfârșitul anului***
- 13.4. Transportul urban de pasageri***
- 13.5. Activități de poștă și telecomunicații***

Sursa datelor :

Cercetări statistice:

- Cercetări statistice privind transportul de mărfuri și pasageri pe moduri de transport, privind infrastructura și mijloacele de transport și activitățile de poștă și telecomunicații.

Surse administrative:

- Ministerul Afacerilor Interne, pentru datele privind autovehiculele înscrise în circulație și accidentele de circulație rutieră cauzatoare de vătămări corporale;
- Ministerul Transporturilor, Infrastructurii și Comunicațiilor prin Autoritatea Aeronautică Civilă Română, pentru aeronavele civile cu certificat de navigabilitate, înmatriculate în Registrul de Înmatriculare al Aeronavelor;
- Ministerul Transporturilor, Infrastructurii și Comunicațiilor, prin Autoritatea Navală Română, pentru navele maritime și fluviale înmatriculate;
- Ministerul Transporturilor, Infrastructurii și Comunicațiilor, prin Autoritatea Rutieră Română, pentru datele conținute în Registrul electronic național al operatorilor de transport rutier, Registrul electronic național al întreprinderilor de transport rutier în cont propriu, respectiv Registrul electronic național al întreprinderilor autorizate;
- Autoritatea Națională pentru Administrare și Reglementare în Comunicații, pentru datele privind activitățile de poștă și telefonie.

PRECIZĂRI METODOLOGICE

TRANSPORTURI

Datele statistice din cadrul acestui capitol reflectă activitatea din domeniul transportului de pasageri și mărfuri, infrastructura și mijloacele de transport pentru principalele moduri de transport, respectiv feroviar, rutier, maritim, pe căi navigabile interioare, aerian și prin conducte magistrale.

Mărfurile transportate în perioada de referință se exprimă prin greutatea lor, în tone, conform legislației.

În statistica modurilor de transport rutier, aerian și maritim, greutatea înregistrată este greutatea brută a mărfurilor. Datele privind transportul feroviar și cel pe căi navigabile interioare consideră greutatea brută - brută a mărfurilor, care include atât greutatea proprie a mărfurilor și a ambalajelor, cât și greutatea (tara) echipamentului de transport, respectiv paleți și containere.

Statistica transportului feroviar și a transportului pe căi navigabile interioare includ date privind transportul de tranzit.

Transportul pe calea ferată cuprinde mărfurile încărcate în vagoane și expediate pe rețeaua de cale ferată, indiferent de destinație și mărfurile din vagoanele intrate prin stații de frontieră, având ca destinații stații de pe rețeaua națională de cale ferată sau aflate în transit spre stații din străinătate.

În statistica **transportului rutier**, sunt incluse mărfurile transportate cu mijloace de transport rutier înmatriculate în România.

Transportul rutier contra plată este transportul rutier de mărfuri și/sau persoane efectuat prin încasarea unui tarif, cu vehicule deținute și utilizate în condițiile legii, de către operatorii de transport rutier înregistrați în Registrul Operatorilor de Transport Rutier.

Transportul rutier în cont propriu se efectuează pe baza certificatului de transport în cont propriu, de către întreprinderile înregistrate în Registrul electronic național al întreprinderilor care efectuează transport rutier în cont propriu.

Datele statistice privind transportul maritim, transportul pe căi navigabile interioare și transportul aerian se referă la transportul de mărfuri, indiferent de naționalitatea de înregistrare a mijloacelor de transport.

Transportul prin conducte petroliere magistrale cuprinde volumul produselor petroliere pompate prin conducte și ajunse la destinație.

Parcursul mărfurilor, exprimat în „tone-km”, se determină în funcție de greutatea mărfurilor transportate și de distanțele parcurse de acestea cu mijloacele de transport utilizate pentru efectuarea transportului, între locul de încărcare și locul de descărcare. Indicatorul este calculat pentru modurile de transport feroviar, rutier, pe căi navigabile interioare și prin conducte.

Pasagerii transportați sunt pasagerii care efectuează o călătorie, utilizând mijloace de transport caracteristice modului de transport considerat.

Datele privind **infrastructura de transport feroviar** prezintă **lungimea liniilor de cale ferată în exploatare**, definite ca linii deschise transportului feroviar de mărfuri

și pasageri, iar cele privind **infrastructura de transport rutier** se referă la **drumuri**, care sunt căile de comunicație terestră special amenajate pentru circulația vehiculelor și pietonilor.

Drumurile publice sunt drumurile de utilitate publică și/sau de interes public destinate circulației rutiere și pietonale, cu scopul satisfacerii cerințelor generale de transport ale economiei, ale populației și de apărare a țării.

Drumurile naționale aparțin proprietății publice a statului și cuprind drumurile care asigură legătura cu capitala țării, cu reședințele de județ, cu obiectivele de interes național, între ele, precum și cu țările vecine.

Drumurile județene și comunale asigură legăturile între reședințele de județ cu municipiile, cu orașele, cu reședințele de comună, cu stațiunile balneoclimaterice și turistice, cu porturile și aeroporturile, cu obiectivele importante legate de apărarea țării și cu obiectivele istorice importante, între orașe și municipii, precum și între acestea și reședințele de comună, între reședințele de comună, respectiv între reședința de comună și satele componente sau cu alte sate, între oraș și sate, între sate.

Datele privind echipamentele de transport se referă la **mijloacele de transport** înmatriculate, caracteristice fiecărui mod de transport. În capitol sunt prezentate date privind **accidentele de circulație rutieră cauzatoare de vătămări corporale**, care se referă la orice accident care implică cel puțin un vehicul rutier în mișcare pe un drum public sau privat, la care publicul are acces, provocând moartea sau rănirea cel puțin a unei persoane. Sinuciderile sau tentativele de sinucidere nu sunt incluse în aceste accidente.

POȘTĂ ȘI TELECOMUNICAȚII

Trimiterea poștală se referă la expedierea și livrarea unui bun, prin mijloace diferite de cele electronice, la adresa indicată de expeditor, utilizând serviciile de poștă. Sunt incluse trimiterile de corespondență, imprimabilele și coletele poștale.

Trimiterea de corespondență este comunicarea scrisă, tipărită, imprimată sau înregistrată pe orice suport material care urmează să fie transportată și livrată la adresa indicată de expeditor (altfel decât electronic) pe suport sau pe ambalajul acesteia.

Imprimabilele (cărți, cataloage, ziare și periodice) sunt trimiteri poștale care nu sunt incluse în categoria trimiterilor de corespondență.

Trimiterile poștale recomandate sunt acele trimiteri pentru care se oferă o garanție forfetară împotriva riscurilor de pierdere, furt, distrugere totală sau parțială, deteriorare și pentru care se eliberează la cerere o dovadă privind depunerea la punctul de acces sau la destinatar.

Trimiterile poștale cu valoare declarată sunt acele trimiteri care sunt asigurate împotriva pierderii, furtului, distrugerii totale sau parțiale, deteriorării, pentru o sumă egală cu valoarea declarată de expeditor.

Coletul poștal este o trimitere poștală conținând bunuri cu sau fără valoare comercială; coletele poștale nu trebuie să conțină alte trimiteri poștale.

În **numărul de conexiuni la serviciile de telefonie** sunt cuprinse conexiunile persoanelor fizice și juridice la serviciile de telefonie fixă și mobilă.

Numărul de conexiuni la serviciul de telefonie fixă este reprezentat de numărul de linii telefonice fixe conectate pentru care se plătesc abonamente.

Numărul de conexiuni la serviciul de telefonie mobilă este reprezentat de numărul de cartele SIM pe bază de abonament și cartele SIM preplătite active.

13.1 Linii de cale ferată în exploatare

	1990	2000	2010	2014	2016	2017	2018
							- km -
Lungimea căilor ferate, din care:	142	160	161	161	161	161	161
Linie normală, din care :	142	160	161	161	161	161	161
cu o cale	142	160	161	161	161	161	161
Densitatea liniilor pe 1000 km² teritoriu	28,5	32,1	32.3	32.3	32.3	32.3	32.3

13.2 Drumuri publice

	1990	2000	2010	2014	2016	2017	2018
							- km -
Lungimea drumurilor publice- total, din care :	1824	2108	2122	2357	2504	2561	2561
• modernizate	338	382	500	727	770	839	877
• cu îmbrăcămînți ușoare rutiere	367	363	512	452	509	494	526
Lungimea drumurilor naționale¹- total, din care :	412	418	449	422	422	423	423
• modernizate	321	327	331	338	338	339	350
• cu îmbrăcămînți ușoare rutiere	55	54	83	49	49	49	73
Lungimea drumurilor județene și comunale -total, din care	1412	1690	1673	1935	2082	2138	2138

¹ Inclusiv drumuri europene.

	1990	2000	2010	2014	2016	2017	2018
• modernizate	17	55	169	389	432	500	527
• cu îmbrăcăminți ușoare rutiere	312	309	429	403	460	445	453
Densitatea drumurilor publice la 100 km2 teritoriu	36 .6	42 .3	42 .6	47.3	50.2	51.4	51.4

13.3 Autovehicule înscrise în circulație la sfârșitul anului

	2010	2014	2016	2017	2018
					- număr -
Autobuze și microbuze – total	525	619	733	746	781
Persoane fizice	37	34	32	30	27
Autoturisme	45926	55634	64129	71944	80359
Persoane fizice	41488	50828	58812	66441	74631
Mopede și motociclete (inclusiv motocicluri și cvadricicluri)	483	730	873	938	1018
Persoane fizice	423	664	795	856	927
Autovehicule de marfă – total	6269	8360	9665	10340	11008
Persoane fizice	2666	4362	5224	5717	6202
Autocamioane	6122	8022	9208	9838	10480
Autotractoare	147	338	457	502	528
Vehicule rutiere pentru scopuri speciale	213	275	302	357	397
Persoane fizice	16	34	49	71	87
Tractoare	631	524	504	502	496
Persoane fizice	326	246	226	220	219
Remorci și semiremorci	2027	2649	3119	3340	3657
Persoane fizice	1063	1544	1847	2009	2235

13.4 Transportul urban de pasageri

	U.M.	2000	2010	2014	2016	2017	2018
Lungimea totală simplă a liniei de tramvai	Km	15.0	15.8	15.8	15.8	15.8	15.8
Numărul vagoanelor în inventar	nr.	13	24	31	31	31	31
Călători transportați cu tramvaie	mii căl.	773.0	1347.0	1457.4	943.2	903.3	853
Numărul autobuzelor și microbuzelor	nr.	5	52	55	50	50	46
Călători transportați cu autobuze și microbuze	mii căl.	75.0	1024.0	1640.1	1573.5	1547.3	1579

13.5 Activități de poștă și telecomunicații

	U.M.	2012	2014	2016	2017	2018
Conexiuni în rețeaua telefonică fixă	mii	39.7	44.0	46.4	48.2	46.6
Correspondență și imprimare	mii buc.	519.0	321.0	242	182	157
Colete poștale ¹	mii buc.	19.0	31.0	34	29	29

¹ Incepând cu anul 2014 este inclus și volumul de colete poștale cu valoare declarată.

Capitolul 14 :

TURISM



Capitolul 14 . TURISM

- 14.1. Structuri de primire turistică, cu funcțiuni de cazare turistică**
- 14.2. Capacitatea de cazare turistică existentă**
- 14.3. Capacitatea de cazare turistică în funcțiune**
- 14.4. Sosiri în structurile de primire turistică, cu funcțiuni de cazare turistică**
- 14.5. Înnoptări în structurile de primire turistică, cu funcțiuni de cazare turistică**
- 14.6. Indicii de utilizare netă a capacității de cazare turistică în funcțiune**
- 14.7. Principalele atracții turistice ale județului Botoșani**

Sursa datelor

Cercetări statistice:

- Cercetări statistice privind activitatea de turism a persoanelor juridice și fizice care dețin structuri de cazare turistică cu 5 locuri - pat și peste (activitatea de cazare turistică) și cercetare statistică de tip cut-off pentru activitatea agenților de turism;
- Cercetare statistică selectivă, referitoare la cererea turistică a rezidenților din România, cu vârsta de cel puțin 15 ani împliniți, dintr-un eșantion reprezentativ de locuințe.

Surse administrative:

- Ministerul Afacerilor Interne, pentru datele privind călătoriile internaționale înregistrate la frontierele României.

PRECIZĂRI METODOLOGICE

Activitatea de cazare turistică

Structură de primire turistică cu funcțiuni de cazare turistică - orice construcție sau amenajare, care furnizează în mod permanent sau sezonier serviciul de cazare și alte servicii specifice pentru turiști.

Vilele turistice, bungalourile și pensiunile turistice - structuri de primire turistică cu funcțiuni de cazare distincte pentru fiecare clădire în parte, chiar dacă au o recepție comună pentru mai multe vile, bungalouri sau pensiuni.

Bungalourile - structuri de cazare turistică de capacitate redusă, realizate, de regulă, din lemn sau materiale similare. Sunt amplasate în perimetrul campingurilor, satelor de vacanță, ca unități independente în cadrul unor stațiuni sau zone turistice sau ca spații complementare pe lângă alte structuri de cazare turistică.

Unitatea de tip căsuță - grup independent de căsuțe turistice care are recepție și conducere administrativă comună.

Pensiunile turistice - structuri de primire turistică, având o capacitate de cazare de până la 15 camere, totalizând maxim 60 de locuri, funcționând în locuințele cetățenilor sau în clădiri independente, care asigură în spații special amenajate cazarea turiștilor și condițiile de pregătire și servire a mesei.

Pensiunile agroturistice sunt structuri de primire turistică, având o capacitate de cazare de până la 8 camere, funcționând în locuințele cetățenilor sau în clădiri independente, care asigură în spații special amenajate cazarea turiștilor și condițiile de pregătire și servire a mesei, precum și posibilitatea participării la activități gospodărești sau meșteșugărești.

Nu se cuprind în cercetarea statistică, structurile de primire turistică cu funcțiuni de cazare turistică cu o capacitate de cazare instalată de mai puțin de 5 locuri.

Nu se cuprind în structurile de primire turistică cu funcțiuni de cazare turistică: structurile de cazare folosite în exclusivitate de posesori sau chiriași, pe o durată mai mare de un an, indiferent de clasificarea acestora; locuințele secundare ale populației, utilizate în scopuri turistice în mod exclusiv de posesorii acestora; căminele, internatele școlare pe perioada anului școlar; unitățile spitalicești (cu excepția sanatoriilor și altor spații similare ce practică în mod exclusiv activități turistice); vagoanele dormitor; adăposturile și refugiile montane și similare; barăcile și dormitoarele pentru muncitori; căminele de bătrâni și centrele de plasament.

În numărul structurilor de primire turistică cu funcțiuni de cazare turistică au fost cuprinse structurile existente la 31 iulie, din anul respectiv. Se exclud structurile a căror activitate a fost întreruptă în vederea realizării unor reparații capitale sau pentru modificări importante ale capacității de cazare sau / și a categoriei de încadrare.

Locurile aferente structurilor de primire turistică cu funcțiuni de cazare turistică complementare (căsuțe, terenuri de campare etc.) la o structură de cazare turistică de bază (hotel, motel, camping etc.) și utilizarea acestor locuri sunt cuprinse la structura de bază.

Capacitatea de cazare turistică existentă (instalată) reprezintă numărul de locuri de cazare de folosință turistică înscrise în ultimul act de recepție, omologare sau clasificare al structurii de primire turistică cu funcțiuni de cazare turistică, exclusiv paturile suplimentare care se pot instala în caz de necesitate. Sunt luate în calcul numărul de locuri din structurile existente la 31 iulie, din anul respectiv.

Capacitatea de cazare turistică în funcțiune (exprimată în locuri-zile) reprezintă numărul de locuri de cazare puse la dispoziția turiștilor de către structurile de primire turistică cu funcțiuni de cazare turistică, înmulțit cu numărul de zile cât sunt deschise structurile în perioada considerată. Se exclud locurile din camerele sau structurile închise temporar din lipsă de turiști, pentru reparații sau pentru alte motive.

Eșantionul anchetei cuprinde cca 9347 unități.

Indicii de utilizare netă a capacității de cazare turistică în funcțiune se calculează prin raportarea numărului de înoptări realizate, la capacitatea de cazare turistică în funcțiune, din perioada respectivă.

14.1 Structuri de primire turistică, cu funcțiuni de cazare turistică¹

Structuri de primire turistică	- număr -							
	2000	2010	2011	2012	2014	2016	2017	2018
Unități - total, din care:	7	15	17	18	16	15	17	16
• Hoteluri	5	7	9	9	9	8	8	8
• Hosteluri	:	:	1	1	1	1	1	1
• Cabane turistice	1	1	1	1	-	-	-	-
• Tabere de elevi și preșcolari	1	1	:	1	1	1	1	1
• Pensiuni turistice	:	6	5	5	4	3	4	4
• Pensiuni agroturistice	:	:	1	1	1	1	3	2

¹ La 31 iulie. Structuri de cazare turistică cu cel puțin 5 locuri-pat.

Nota: Din anul 2006, în cabanele turistice s-au inclus și cabane de vânatoare (pescuit), iar din anul 2009 hotelurile pentru tineret s-au asimilat la hosteluri, pensiunile turistice urbane s-au definit ca pensiuni turistice și pensiunile turistice rurale s-au definit ca pensiuni agroturistice.

14.2 Capacitatea de cazare turistică existentă¹

Structuri de primire turistică	-număr locuri-						
	2000	2010	2012	2014	2016	2017	2018
Unități - total, din care:	1664	872	1096	1088	1118	1237	1198
• Hoteluri	427	563	715	728	700	700	700
• Hosteluri	:	:	52	52	52	52	52
• Cabane turistice	25	33	33	-	-	-	-
• Tabere de elevi și preșcolari	1212	130	130	130	130	130	130
• Pensiuni turistice	:	146	146	158	194	227	199
• Pensiuni agroturistice	:	:	20	20	42	62	40

14.3 Capacitatea de cazare turistică în funcțiune

Structuri de primire turistică	- număr de locuri - zile-						
	2000	2010	2012	2014	2016	2017	2018
Unități - total, din care:	336303	303224	395271	382609	365205	405008	410575
• Hoteluri	156282	194203	258893	262401	253821	254020	255500
• Hosteluri	:	:	19032	18980	19032	18772	18980
• Cabane turistice	8600	11923	11346	4681	-	-	-
• Tabere de elevi și preșcolari	171421	48050	47580	35750	23790	19890	25570
• Pensiuni turistice	:	49048	51100	53497	54120	70900	71075
• Pensiuni agroturistice	:	:	7320	7300	14442	14560	14000

14.4 Sosiri în structurile de primire turistică, cu funcțiuni de cazare turistică

Structuri de primire turistică	-număr-						
	2000	2010	2012	2014	2016	2017	2018
Unități - total, din care:	39327	28092	34830	39848	43972	52343	47009
• Hoteluri	24500	17130	22507	23233	28238	32531	28759
• Hosteluri	:	:	2275	2246	2719	2417	2417
• Cabane turistice	3648	2787	1397	323	-	-	-
• Tabere de elevi și preșcolari	11179	1956	1132	8492	1230	1585	1721
• Pensiuni turistice	:	6219	6435	4546	8450	11017	9589
• Pensiuni agroturistice	:	:	1084	1008	3335	2075	2209

14.5 Înoptări în structurile de primire turistică, cu funcțiuni de cazare turistică

- număr-

Structuri de primire turistică	2000	2010	2012	2014	2016	2017	2018
Unități - total, din care:	96593	49436	61623	77935	77790	91954	80718
• Hoteluri	45006	31566	43321	46878	56251	61508	52546
• Hosteluri	:	:	3187	6492	4911	4314	4465
• Cabane turistice	3648	2797	1406	437	-	-	-
• Tabere de elevi și preșcolari	47939	7397	3735	16900	3328	7067	6146
• Pensiuni turistice	:	7676	8332	5718	9693	12571	10471
• Pensiuni agroturistice	:	:	1642	1510	3607	2426	2531

Nota: Din anul 2006, în cabanele turistice s-au inclus și cabane de vânătoare (pescuit), iar din anul 2009 hotelurile pentru tineret s-au asimilat la hosteluri, pensiunile turistice urbane s-au definit ca pensiuni turistice și pensiunile turistice rurale s-au definit ca pensiuni agroturistice.

14.6 Indicii de utilizare netă a capacității de cazare turistică în funcțiune

-%-

	2000	2010	2012	2014	2016	2017	2018
• Indicii de utilizare netă	28.7	16.3	15.6	20.4	21.3	22.7	19.7

14.7 Principalele atracții turistice ale județului Botoșani

Denumire	Localitatea
Muzeul Județean	municipiul Botoșani
Casa memorială „Nicolae Iorga”	municipiul Botoșani
Galeriile de Artă Plastică „Ștefan Luchian”	municipiul Botoșani
Memorialul Ipotești-Centrul Național de Studii ”Mihai Eminescu”	comuna Mihai Eminescu
Muzeul de Științele Naturii	municipiul Dorohoi
Muzeul Memorial „George Enescu”	municipiul Dorohoi
Casa Memorială „George Enescu”	comuna George Enescu (Liveni)
Muzeul de Arheologie	orașul Săveni
Centrul istoric	municipiul Botoșani

Denumire	Localitatea
Casa Ciomac Cantemir – Fundația „Ștefan Luchian”	municipiul Botoșani
Casa Garabet Bolfosu	municipiul Botoșani
Casa Ștefan Silion	municipiul Botoșani
Casa Moscovici- Biblioteca județeană Mihai Eminescu	municipiul Botoșani
Casa Ventura (Muzeul Etnografic)	municipiul Botoșani
Casa Sofian	municipiul Botoșani
Clădirea Primăriei	municipiul Botoșani
Teatrul Mihai Eminescu	municipiul Botoșani
Teatrul de Păpuși Vasilache	municipiul Botoșani
Podul de lemn (sec. II-III e.n.)	comuna Lozna
Turbăria și Rezervația Naturală Botanică	comuna Lozna
Parcul Mihai Eminescu	municipiul Botoșani
Zona de agrement dată de acumulare	oraș Bucecea
Rezervația floristică Bălțile Siretului	oraș Bucecea
Fântâna și băncile ornamentale	oraș Darabani
Vulcanii noroioși	comuna Copălău
Barajul de acumulare Stâncă - Costești	oraș Ștefănești
Podul medieval (1503)	comuna Coșula
Stejarul ocrotit, monument al naturii, vechi de 450 de ani	comuna Cristești
Tabăra internațională de copii de la Agafton	comuna Curtești
Zona floricolă de la Turbărie	comuna Dersca
Castelul Burbur din perioada Renașterii	comuna Dersca
Stejarul lui Ștefan cel Mare în zona pădurii Teioasa	oraș Darabani
Pădurea Ciriș și Iazul din sus cu lebede	comuna Dobârceni
Masa Tâlharilor, Cimitirul Urișilor, Drumul Vinului, Crama Rădeni, Muzeul parohial Storești, vestigii dacice	comuna Frumușica
Rezervația naturală Laleaua Pestriță	comuna Havârna
Lacul și codrul Mihai Eminescu de la Ipotești	comuna Mihai Eminescu
Rezervația naturală Emil Racoviță de pe Lunca Prutului	comuna Mitoc

Denumire	Localitatea
Turnul clopotniță de la Popăuți ridicat în vremea lui Ștefan cel Mare	municipiul Botoșani
Mănăstirea „Sf. Nicolae” – Popăuți	municipiul Botoșani
Rezervația de Tisă	comuna Tudora
Rezervația de Stejari multisecolari	comuna Viișoara
Rezervația și Pădurea seculară , Muzeul de măști populare Țugui Gheorghe, Muzeul satului Vorona Mare, Expoziția de tablouri „Dor de Eminescu”	comuna Vorona
Cetatea Medievală	comuna Hudești
Castelul Melik	comuna Răchiți
Conacul boieresc Radu Miclescu	oraș Bucecea
Biserica și Conacul Buldur Lățescu	comuna Hudești
Conacul Frank (ce adăpostește un parc dendrologic)	comuna Hudești
Conacul Flondor de la Rogojești	comuna Mihăileni
Conacul Kogălniceanu	comuna Știubieni
Conacul Bisericesc	comuna Tudora
Conacul Printul Dimitrie P. Moruzzi de la Maghera, Muzeul etnografic local	comuna Vârfu Câmpului
Conacul Scarlat Rosetti de la Ionășeni	comuna Vârfu Câmpului
Atelierul de Ceramică Iacinschi	municipiul Botoșani
Biserica Armeană Gregoriană – Adormirea Maicii Domnului	municipiul Botoșani
Biserica Armeană – Sfânta Treime	municipiul Botoșani
Biserica Romano-Catolică – Nașterea Sf. Ioan Botezătorul	municipiul Botoșani
Mănăstirea Zosin	comuna Bălușeni
Mănăstirea Agafton	comuna Curtești
Sinagoga Mare	municipiul Botoșani
Mănăstirea Coșula	comuna Coșula
Mănăstirea Sihăstria Voronei, Peștera Sihastrului	comuna Vorona

Capitolul 15 :

COMERȚ ȘI SERVICII DE PIAȚĂ



Capitolul 15 . COMERȚ ȘI SERVICII DE PIAȚĂ

15.1.Exportul și importul pe principalele grupe de mărfuri

15.2.Comerțul cu ridicata și cu amănuntul, repararea autovehiculelor, motocicletelor și a bunurilor personale și de uz gospodăresc

15.3.Servicii de piață pe activități

15.4.Servicii de transporturi, depozitare și comunicații pe activități

COMERȚ INTERNAȚIONAL CU BUNURI

Sursa datelor

➤ Statisticile de comerț internațional cu bunuri se stabilesc prin însumarea datelor din sistemele statistice Intrastat și Extrastat, conform principiului aplicat pentru realizarea statisticilor Uniunii Europene:

- sistemul Intrastat: pentru comerțul Intra-UE (schimburile de bunuri între România și celelalte 27 state membre ale Uniunii Europene);
- sistemul Extrastat: pentru comerțul Extra-UE (schimburile de bunuri între România și statele care nu sunt membre ale Uniunii Europene).

● **Pentru comerțul Intra-UE:**

- declarațiile statistice Intrastat colectate lunar de către INS direct de la operatorii economici care au realizat un volum valoric al expedierilor intracomunitare de bunuri sau/și un volum al introducerilor intracomunitare de bunuri superior valorii pragului statistic Intrastat stabilit pentru fiecare flux și an de referință și care îndeplinesc condițiile stipulate în Legea nr.422/2006.

Gradul de colectare a datelor prin cercetarea statistică Intrastat a fost de peste 95,0% atât pentru introduceri cât și pentru expedieri intracomunitare de bunuri, raportat la volumul total al introducerilor și respectiv expedierilor intracomunitare de bunuri. Pentru restul de cca. 5,0%, reprezentând valoarea comerțului sub pragurile statistice Intrastat și nonrăspunsuri au fost realizate estimări de date.

● **Pentru comerțul Extra-UE:** Agenția Națională de Administrare Fiscală, care colectează și prelucrează declarațiile vamale de export și import.

● Datele privind **comerțul internațional cu bunuri pentru energie electrică și gaze naturale** sunt colectate pe formulare statistice de la societățile importatoare/exportatoare și de la operatorii de rețea (CN Transelectrica SA și SNTGN Transgaz SA) de către INS. Importul și exportul nu cuprind cantitățile fizice de energie electrică și gaz natural care tranzitează teritoriul național.

PRECIZĂRI METODOLOGICE

Bunurile ce fac obiectul schimburilor internaționale sunt clasificate potrivit Nomenclatorului Combinat (NC), care stă la baza tarifului vamal comunitar. Datele statistice sunt prezentate și pe grupe de bunuri din Clasificarea Standard de Comerț Internațional (CSCI, Rev.4), Marile Categori Economiche (MCE) și conform Clasificării Produselor și Serviciilor asociate Activităților (CPSA 2015, care se stabilesc pe baza unor chei de conversie între Nomenclatorul Combinat și aceste clasificări.

Sfera de cuprindere:

Comerțul Intra-UE cuprinde exporturile de bunuri din România cu destinația alt stat membru UE și importurile de bunuri în România provenind din alt stat membru UE.

Exporturile intra-UE din România includ:

- bunuri în liberă circulație care părăsesc teritoriul statistic al României cu destinația alt stat membru UE;
- bunurile care au fost plasate sub procedura vamală de prelucrare activă (în interiorul țării) sau prelucrare sub control vamal în România și care sunt destinate altor state membre UE.

Importurile intra-UE în România includ:

- bunuri în liberă circulație într-un stat membru UE care intră pe teritoriul statistic al României;
- bunurile care au fost plasate sub procedura vamală de prelucrare activă sau prelucrare sub control vamal în alt stat membru UE și care intră pe teritoriul statistic al României.

Comerțul Extra-UE cuprinde schimburile de bunuri între România și statele nemembre UE, având ca obiect: importul direct de bunuri pentru consum, bunurile importate scoase din antrepozitele vamale sau zonele libere pentru a fi puse în consum, exportul de bunuri de origine națională, precum și exportul de bunuri importate, declarate pentru consumul intern.

Se cuprind, de asemenea:

- importurile temporare de bunuri străine pentru prelucrare activă (în interiorul țării);
- exporturile de produse compensatoare rezultate după prelucrarea activă;
- exporturile temporare de bunuri pentru prelucrare pasivă (prelucrate în alte țări);
- importurile de produse compensatoare rezultate după prelucrarea în afara țării și bunurile importate sau exportate în sistemul de leasing financiar (la valoarea integrală a bunurilor);
- quasi-exporturile, pentru care sunt întocmite, la frontiera națională, declarații vamale de export aferente tranzacțiilor internaționale ale operatorilor economici nerezidenți.

Nu sunt cuprinse în comerțul internațional: bunurile în tranzit, bunurile temporar admise/scoase în/din țară (cu excepția celor pentru prelucrare), bunurile achiziționate de organizații internaționale pentru utilizări proprii în România, bunurile pentru și după reparații și piesele de schimb aferente.

Valoarea bunurilor exportate și importate se stabilește pe baza prețurilor efective FOB la exporturi și a prețurilor efective CIF la importuri.

Prețul FOB (în limba engleză Free on Board - Liber la bord) reprezintă prețul la frontiera țării exportatoare, care include valoarea bunului, precum și costul transportului și asigurării acestuia până la frontiera țării exportatoare.

Prețul CIF (în limba engleză Cost, Insurance, Freight - Cost, Asigurare, Navlu) reprezintă prețul la frontiera țării importatoare, care cuprinde atât elementele componente ale prețului FOB, cât și costurile asigurării și transportului internațional până la frontiera țării importatoare.

Datele valorice sunt exprimate în lei, euro și dolari SUA. Conversia în euro, respectiv în dolari SUA, a datelor valorice exprimate în lei (colectate prin declarațiile statistice Intrastat și declarațiile vamale), se face utilizând:

- cursul de schimb mediu lunar leu/euro, respectiv leu/dolar, comunicat de Banca Națională a României, pentru sistemul Intrastat;
- cursul de schimb leu/euro, respectiv leu/dolar, comunicat de Banca Națională a României pentru penultima zi de miercuri a lunii, pentru sistemul Extrastat.

Indicii valorii unitare pentru export și import se calculează având la bază valorile unitare (medii) exprimate în euro, pentru un nomenclator de bunuri reprezentative din Nomenclatorul Combinat (NC), la nivel de 8 cifre, conform formulei Paasche.

Pentru agregarea indicilor de valori unitare calculați la nivel de 8 cifre pe diverse nivele din NC și total exporturi, respectiv total importuri, se utilizează ca element de ponderare valoarea bunurilor din perioada curentă.

Baza de calcul utilizată pentru calculul indicilor de valori unitare este anul precedent, iar indicii de valori unitare cu alte baze se calculează prin înlănțuire.

Gruparea exporturilor/importurilor pe moduri de transport se realizează pe baza naționalității mijlocului de transport care trece frontiera de stat cu bunurile exportate/importate.

Repartizarea pe țări a schimburilor internaționale de bunuri se realizează astfel:

- pentru comerțul Intra-UE pe baza principiului „țara de destinație” (la expedieri) și „țara de expediere” (la introduceri);
- pentru comerțul **Extra-UE** pe baza principiului „țara de destinație” (la export) și „țara de origine” (la import, cu excepția cazului în care țara de origine este un stat membru UE - caz în care se ia în considerare țara de expediere).

Se consideră „țara de destinație” țara în care bunurile vor fi consumate, „țara de expediere” țara din care bunurile au fost expediate și „țara de origine” țara în care a fost produs bunul sau în care bunul a suferit ultima transformare substanțială.

Gruparea țărilor pe continente și pe zone economice se face conform recomandărilor Oficiului de Statistică al Uniunii Europene (EUROSTAT). Grupările pe țări au următoarea componență:

- **Uniunea Europeană (UE):** Austria, Belgia, Bulgaria, Republica Cehă, Cipru, Croația, Danemarca, Estonia, Finlanda, Franța, Germania, Grecia, Irlanda, Italia, Letonia, Lituania, Luxemburg, Malta, Regatul Unit, Olanda, Polonia, Portugalia, România, Slovacia, Slovenia, Spania, Suedia, Ungaria.
- **Asociația Europeană a Liberului Schimb (AELS):** Islanda, Norvegia, Elveția, Liechtenstein.
- **Organizația țărilor Exportatoare de Petrol (OPEC):** Algeria, Arabia Saudită, Ecuador, Emiratele Arabe Unite, Irak, Republica Islamică Iran, Kuweit, Libia, Nigeria, Qatar, Republica Bolivariană a Venezuelei, Angola, Gabon, Guineea Ecuatorială.
- **OECD (exclusiv UE):** Statele Unite, Canada, Japonia, Australia, Noua Zeelandă, Turcia, Mexic, Islanda, Norvegia, Elveția, Coreea de Sud, Insulele Virgine Americane, Chile, Israel.
- **Comunitatea Statelor Independente (CSI):** Armenia, Azerbaidjan, Belarus, Kazahstan, Republica Kârgâzstan, Republica Moldova, Federația Rusă, Tadjikistan, Turkmenistan, Ucraina, Uzbekistan.
- **Țări din bazinul mediteranean (exclusiv UE):** Albania, Bosnia și Herțegovina, Algeria, Egipt, Gibraltar, Israel, Iordania, Liban, Libia, Maroc, Fosta Republică Iugoslavă a Macedoniei, Teritoriile Palestiniene Ocupate, Siria, Tunisia, Turcia, Ceuta, Kosovo, Melilla, Muntenegru, Serbia.

Diferențele între datele pe total și valorile obținute din însumarea diverselor structuri utilizate sunt datorate rotunjirilor.

Datele pentru anul 2017 au fost revizuite față de cele publicate anterior și au caracter definitiv.

Datele pentru anul 2018 sunt semidefinite.

COMERȚ INTERIOR ȘI SERVICII DE PIAȚĂ

Sursa datelor

Cercetări statistice:

- Ancheta structurală în întreprinderi;
- Cercetarea statistică privind indicatorii pe termen scurt în comerț și servicii (capitolul referitor la cifra de afaceri).

PRECIZĂRI METODOLOGICE

COMERȚ INTERIOR

Comerțul cu amănuntul - activitatea de vânzare a mărfurilor către consumatorii finali, în general în cantități mici și în starea în care ele au fost cumpărate, precum și vânzările cu amănuntul prin magazine proprii ale întreprinderilor producătoare de bunuri.

Comerțul cu amănuntul se desfășoară prin magazine specializate, magazine nespecializate, prin corespondență, standuri în piețe, chioșcuri și alte forme de comerț.

În valoarea comerțului cu amănuntul nu se includ:

- vânzările directe către populație de produse agricole de către producătorii agricoli (vânzările pe piața țărăneasă);
- vânzările de produse care nu sunt utilizate ca bunuri de consum (cereale, semințe, petrol brut etc.);
- vânzările de alimente și băuturi pentru consumul pe loc;
- valoarea materialelor și pieselor de schimb aduse de populație sau operatori economici unităților pentru reparații și transformări de îmbrăcăminte, încălțăminte, produse electronice și electrice, de mijloace de transport etc.;
- valoarea obiectelor supuse reparațiilor sau transformărilor.

Datele valorice ale comerțului cu amănuntul reprezintă veniturile realizate și sunt prezentate în prețuri curente ale fiecărui an, inclusiv TVA.

Rețeaua comercială a întreprinderilor cu activitate de comerț cu amănuntul reprezintă numărul total de magazine existent la sfârșitul anului.

Indicii de volum ai cifrei de afaceri din comerțul cu amănuntul sunt indici de tip Laspeyres și sunt calculați în condiții metodologice și de prețuri comparabile. Pentru exprimarea valorilor din perioada curentă în prețurile perioadei de referință se utilizează pentru deflatare indicii prețurilor de consum. Primii indici obținuți sunt la nivel de clasă/grupă CAEN Rev.2, apoi prin agregări succesive se obțin indici la niveluri agregate. Anul de bază și sistemul de ponderare sunt aferente anului 2015.

Ponderile utilizate la agregare sunt calculate pe baza cifrei de afaceri conform rezultatelor Anchetei Structurale în Întreprinderi din anul de referință (2015).

Indicii de volum ai cifrei de afaceri se calculează în conformitate cu prevederile Regulamentului CE nr. 1165/1998 amendat cu Regulamentul Parlamentului European nr. 1158/2005 cu privire la statisticile pe termen scurt.

Cifra de afaceri care stă la baza calculului indicilor nu conține TVA.

SERVICII DE PIAȚĂ

Serviciile de piață - activități care fac obiectul vânzării și cumpărării pe piață, indiferent de momentul plății, tipul de preț practicat (preț de vânzare, tarif etc.) și modalitățile de încasare.

Serviciile de piață cuprind veniturile realizate, atât de întreprinderile care au activitate principală de servicii, cât și de întreprinderile cu alte activități principale, care obțin venituri din activități de servicii.

Serviciile de piață prestate în principal pentru populație cuprind următoarele activități, conform CAEN Rev.2: hoteluri și alte facilități de cazare (diviziunea 55), restaurante și alte activități de servicii de alimentație (diviziunea 56), activități ale agențiilor turistice și a tur-operatorilor; alte servicii de rezervare și asistență turistică (diviziunea 79).

Serviciile de piață cuprind următoarele activități, conform CAEN Rev.2: transporturi și depozitare (diviziunile: 49 - 52), poștă și curier (diviziunea 53), informații și comunicații (diviziunile: 58 - 63), tranzacții imobiliare (diviziunea 68), activități profesionale, științifice și tehnice (diviziunile: 69 - 75), activități de servicii administrative și de servicii suport (diviziunile: 77, 78, 80 - 82), activități de spectacole, culturale și recreative (diviziunile: 90 - 93), alte activități de servicii (diviziunile: 95 - 96).

Datele valorice privind veniturile realizate sunt prezentate în prețurile curente ale fiecărui an, inclusiv TVA.

Indicii de volum ai cifrei de afaceri din servicii de piață prestate populației sunt indici de tip Laspeyres și sunt calculați în condiții metodologice și de prețuri comparabile. Pentru exprimarea valorilor din perioada curentă în prețurile perioadei de referință se utilizează indicii prețurilor de consum. Primii indici obținuți sunt la nivel de clasă/grupă CAEN Rev.2, apoi prin agregări succesive se obțin indici la niveluri agregate. Anul de bază și sistemul de ponderare sunt aferente anului 2015. Ponderile utilizate la agregare sunt calculate pe baza cifrei de afaceri conform rezultatelor Anchetei Structurale în Întreprinderi din anul de referință (2015).

Indicii de volum ai cifrei de afaceri se calculează în conformitate cu prevederile Regulamentului CE nr. 1165/1998 amendat cu Regulamentul Parlamentului European nr. 1158/2005 cu privire la statisticile pe termen scurt.

Cifra de afaceri care stă la baza calculului indicilor nu conține TVA.

15.1 Exportul și importul pe principalele grupe de mărfuri în anul 2018

Exporturi (FOB) pe secțiuni/capitole ale Nomenclatorului Combinat (NC)- 2018¹

- mii EURO -

Secțiuni și capitole conform Nomenclatorului Combinat (NC)	TOTAL
Total	326054
I. Animale vii și produse animale	18690
II. Produse vegetale	1235
III. Grasimi și uleiuri animale sau vegetale	11
IV. Produse alimentare, băuturi și tutun	584
V. Produse minerale	3
VI. Produse chimice	2533
VII. Materiale plastice, cauciuc și articole din acestea	522
VIII. Piei crude, piei tabacite, blănuri și produse din acestea	4195
IX. Produse din lemn, exclusiv mobilier	261
X. Hârtie și articole din acestea	275744
XI. Textile și articole din textile	5085
XII. Încălțăminte, pălării, umbrele și articole similare	5

¹ Datele pentru anul 2018 sunt semidefinitive.

Secțiuni și capitole conform Nomenclatorului Combinat (NC)	TOTAL
XIII. Articole din piatră, ipsos, ciment, ceramică, sticlă și din alte materiale similare	5
XV. Metale comune și articole din acestea	2812
XVI. Mașini, aparate și echipamente electrice; aparate de înregistrat sau de reprodus sunetul și imaginile	2037
XVII. Mijloace și materiale de transport	1304
XVIII. Instrumente și aparate optice, fotografice, cinematografice, medico-chirurgicale; ceasuri; instrumente muzicale	14
XX. Mărfuri și produse diverse	10958
XXII. Bunuri necuprinse în alte secțiuni din Nomenclatorul Combinat	50

Importuri (CIF) pe secțiuni/capitole ale Nomenclatorului Combinat (NC)-2018¹
- mii EURO -

Secțiuni și capitole conform Nomenclatorului Combinat (NC)	TOTAL
Total	273894
I. Animale vii și produse animale	15271
II. Produse vegetale	2646
III. Grasimi și uleiuri animale sau vegetale	3
IV. Produse alimentare, băuturi și tutun	1705
V. Produse minerale	271
VI. Produse chimice	1568
VII. Materiale plastice, cauciuc și articole din acestea	5826
VIII. Piei crude, piei tăbăcite, blănuri și produse din acestea	1197
IX. Produse din lemn, exclusiv mobilier	1762
X. Hârtie și articole din acestea	1298
XI. Textile și articole din textile	191132
XII. Încălțăminte, pălării, umbrele și articole similare	3008
XIII. Articole din piatră, ipsos, ciment, ceramică, sticlă și din alte materiale similare	1911
XV. Metale comune și articole din acestea	3398

¹ Datele pentru anul 2018 sunt semidefinite.

Secțiuni și capitole conform Nomenclatorului Combinat (NC)	TOTAL
XVI. Mașini, aparate și echipamente electrice; aparate de înregistrat sau de reprodus sunetul și imaginile	22263
XVII. Mijloace și materiale de transport	6293
XVIII. Instrumente și aparate optice, fotografice, cinematografice, medico-chirurgicale; ceasuri; instrumente muzicale	4663
XX. Mărfuri și produse diverse	5985
XXII. Bunuri necuprinse în alte secțiuni din Nomenclatorul Combinat	3699

Sursa: INS, Tempo-Online serii de timp

15.2 Comerțul cu ridicata și cu amănuntul, repararea autovehiculelor, motocicletelor și a bunurilor personale și de uz gospodăresc, în anul 2018

	Cifra de afaceri (inclusiv TVA) - lei preturi curente -	Număr de unități active
Total județ	3670916668	1609
• Comerț cu autovehicule	7396949	11
• Intreținerea și repararea autovehiculelor	53398199	104
• Comerț cu piese și accesorii pentru autovehicule	72772309	59
• Comerț cu motociclete, piese și accesorii aferente; întreținerea și repararea motocicletelor	63947	1
• Activități de intermediere în comerțul cu ridicata	94130770	55
• Comerț cu ridicata al produselor agricole brute și al animalelor vii	186097758	39
• Comerț cu ridicata al produselor alimentare, al băuturilor și al tutunului	608748248	54
• Comerț cu ridicata al bunurilor de consum	43320924	35

	Cifra de afaceri (inclusiv TVA) - lei preturi curente -	Număr de unități active
• Comerț cu ridicata al echipamentului informatic și de telecomunicații	1777791	9
• Comerț cu ridicata al altor mașini, echipamente și furnituri	74291965	21
• Comerț cu ridicata specializat al altor produse	243852820	68
• Comerț cu ridicata nespecializat	26069583	30
• Comerț cu amănuntul în magazine nespecializate	913395550	576
• Comerț cu amănuntul al produselor alimentare, băuturilor și al produselor din tutun, în magazine specializate	38860864	29
• Comerț cu amănuntul al carburanților pentru autovehicule în magazine specializate	501116610	17
• Comerț cu amănuntul al echipamentului informatic și de telecomunicații în magazine specializate	55388023	35
• Comerț cu amănuntul al altor produse casnice, în magazine specializate	289756445	53
• Comerț cu amănuntul de bunuri culturale și recreative, în magazine specializate	30815877	26
• Comerț cu amănuntul al altor bunuri, în magazine specializate	415834897	323
• Comerț cu amănuntul efectuat prin standuri, chioșcuri și piețe	9253938	30
• Comerț cu amănuntul care nu se efectuează prin magazine, standuri, chioșcuri și piețe	4573201	34

Sursa: INS, AS 2018

15.3 Servicii de piață pe activități în anul 2018

	Cifra de afaceri (inclusiv TVA) - lei prețuri curente-	Număr de unități active
Total județ	562368828	1335
• Hoteluri și alte facilități de cazare similare	6598246	10
• Facilități de cazare pentru vacanțe și perioade de scurtă durată	1946977	7
• Parcuri pentru rulote, campinguri, și tabere	73676	1
• Alte servicii de cazare	969726	4
• Restaurante	108736801	102
• Activități de alimentație (catering) pentru evenimente și alte servicii de alimentație	4423120	10
• Baruri și alte activități de servire a bauturilor	38573323	164
• Activități de editare a cartilor, ziarelor, revistelor și alte activități de editare	4218736	17
• Activități de editare a produselor software	694248	5
• Activități de producție cinematografică, video și de programe de televiziune	572642	2
• Activități de difuzare a programelor de radio	243824	1
• Activități de difuzare a programelor de televiziune	940057	6
• Activități de telecomunicații prin rețele cu cablu	40345599	15
• Activități de telecomunicații prin rețele fără cablu	10584894	7
• Activități de telecomunicații prin satelit	117982	2
• Alte activități de telecomunicații	12578763	5
• Activități de servicii în tehnologia informației	45156787	52
• Activități ale portalurilor web, prelucrarea datelor, administrarea paginilor web și activități conexe	9141319	20
• Alte activități de servicii informaționale	18025	1

	Cifra de afaceri (inclusiv TVA) - lei prețuri curente-	Număr de unități active
• Cumpărarea și vânzarea de bunuri imobiliare proprii	913556	3
• Inchirierea și subînchirierea bunurilor imobiliare proprii sau închiriate	22111981	77
• Activități imobiliare pe bază de comision sau contract	6815578	30
• Activități juridice	285405	4
• Activități de contabilitate și audit financiar; consultanță în domeniul fiscal	5769062	36
• Activități de consultanță în management	12462058	64
• Activități de arhitectură, inginerie și servicii de consultanță tehnică legate de acestea	34806451	128
• Activități de testare și analize tehnice	7453402	12
• Activități de cercetare-dezvoltare în științe naturale și inginerie	30307	2
• Publicitate	1819105	22
• Activități de studiere a pieței și de sondare a opiniei publice	421215	1
• Activități de design specializat	1480764	6
• Activități fotografice	576031	13
• Activități de traducere scrisă și orală (interpreți)	611060	6
• Alte activități profesionale, științifice și tehnice n.c.a.	3746573	18
• Activități veterinare	14739302	53
• Activități de închiriere și leasing cu autovehicule	129631	3
• Activități de închiriere și leasing cu bunuri personale și gospodărești	76669	2
• Activități de închiriere și leasing cu alte mașini, echipamente și bunuri tangibile	2109582	8
• Activități ale agenților de plasare a forței de muncă	468435	7
• Activități de contractare, pe baze temporare, a personalului		

	Cifra de afaceri (inclusiv TVA) - lei prețuri curente-	Număr de unități active
• Servicii de furnizare și management a forței de muncă	321005	2
• Activități ale agențiilor turistice și a tur-operatorilor	5021595	13
• Activități de protecție și gardă	11003888	11
• Activități de servicii privind sistemele de securizare	1906902	7
• Activități de servicii suport combinate	187006	1
• Activități de curățenie	11296614	21
• Activități de întreținere peisagistică	1238662	4
• Activități de secretariat și servicii suport	751101	6
• Activități ale centrelor de intermediere telefonică (call center)	3509646	2
• Activități de servicii suport pentru întreprinderi n.c.a.	6742381	18
• Învățământ preșcolar		
• Învățământ secundar	209700	1
• Alte forme de învățământ	4747352	23
• Activități de servicii suport pentru învățământ	47402	1
• Activități de asistență medicală ambulatorie și stomatologică	32677375	81
• Alte activități referitoare la sănătatea umană	10522590	30
• Activități de creație și interpretare artistică	2940850	19
• Activități ale bibliotecilor, arhivelor, muzeelor și alte activități culturale	154050	1
• Activități de jocuri de noroc și pariuri	44822167	10
• Activități ale bazelor sportive	1453397	10
• Alte activități recreative și distractive	2530692	21
• Repararea calculatoarelor și a echipamentelor de comunicații	4253034	20
• Reparații de articole personale și de uz gospodăresc	1298603	10
• Alte activități de servicii	11971904	97

Sursa: INS, AS 2018

15.4 Servicii de transporturi, depozitare și comunicații pe activități, în anul 2018

	Cifra de afaceri (inclusiv TVA) -lei prețuri curente-	Număr de unități active
Total județ	270100994	319
• Alte transporturi terestre de călători	81339490	143
• Transporturi rutiere de mărfuri și servicii de mutare	151828060	146
• Depozitări	692335	2
• Activități anexe pentru transporturi	22993476	8
• Activități poștale desfășurate sub obligativitatea serviciului universal.	7528798	1
• Alte activități poștale și de curier	5718835	19

Sursa: INS, AS 2018

Capitolul 16

STATISTICĂ PE UNITĂȚILE ADMINISTRATIV- TERITORIALE ALE JUDEȚULUI



Capitolul 16. STATISTICĂ PE UNITĂȚILE ADMINISTRATIV- TERITORIALE ALE JUDEȚULUI

- 16.1. Populația stabilă la recensămintele din anii 1977, 1992, 2002 și 2011***
- 16.2. Populația după domiciliu și densitatea populației la 1 iulie 2018***
- 16.3. Populația după domiciliu pe grupe de vârstă, sexe și localități la 1 iulie 2018***
- 16.4. Mișcarea naturală și migratorie a populației în anul 2018***
- 16.5. Forța de muncă în anul 2018***
- 16.6. Numărul unităților locale active, în anul 2018***
- 16.7. Cifra de afaceri, în anul 2018***
- 16.8. Investiții brute, în anul 2018***
- 16.9. Invățământul, în anul școlar 2018 / 2019***
- 16.10. Rețeaua sanitară proprietate publică și privată, în anul 2018***
- 16.11. Personalul sanitar, în anul 2018***
- 16.12. Balanța fondului de locuințe, la 31 decembrie 2018***

16.1 Populația stabilă la recensămintele din anii 1977, 1992, 2002 și 2011

	-persoane-							
	5 Ianuarie 1977		7 Ianuarie 1992		18 Martie 2002		20 Octombrie 2011 ¹	
	Total	din care femei	Total	din care femei	Total	din care femei	Total	din care femei
Total județ	451217	234092	461305	235505	452834	230763	412626	209440
Zona Metropolitană*	106725	54772	161720	82494	151903	77989	143193	73283
Mun. și orașe	103590	53321	180163	91925	165984	85503	167772	86285
Mun. Botoșani	63204	32533	126145	64408	115070	59315	106847	54978
Mun. Dorohoi	22161	11156	33739	17124	30949	15960	24309	12652
Oraș Darabani	10880	5833	11804	5979	11820	5975	9893	5026
Oraș Săveni	7345	3799	8475	4414	8145	4253	6999	3641
Oraș Bucecea	-	-	-	-	-	-	4274	2215
Oraș Flămânzi	-	-	-	-	-	-	10136	5094
Oraș Ștefănești	-	-	-	-	-	-	5314	2679
COMUNE	347627	180771	281142	143580	286850	145260	244854	123155
Adășeni	-	-	-	-	-	-	1388	668
Albești	6826	3547	5927	2943	6617	3298	6387	3166
Avrămeni	7200	3753	5286	2667	5490	2727	3751	1870
Bălușeni	6937	3541	5187	2636	5046	2516	4670	2360
Blândești	-	-	-	-	-	-	2000	986
Brăești	2831	1458	2191	1145	2231	1145	1937	994
Broscauți	4180	2202	3265	1698	3450	1796	2928	1516
Bucecea	4842	2457	5164	2635	5128	2656	-	-
Călărași	5067	2715	3830	1938	3984	1987	3553	1749
Cândești	-	-	-	-	-	-	1847	976
Concești	2606	1361	2138	1098	2063	1052	1761	887
Copălău	8442	4311	7404	3719	7124	3554	4053	2001
Cordăreni	3000	1589	2306	1196	2185	1146	1783	952
Corlăteni	5183	2758	4134	2132	4152	2104	2211	1166
Corni	6898	3581	6193	3098	6538	3204	6545	3227
Coșula	-	-	-	-	-	-	2944	1455
Coțușca	7685	3921	5471	2796	5357	2709	4627	2319
Cristești	5686	2986	4602	2344	4710	2360	4535	2244
Cristinești	4321	2305	3796	1996	3875	2001	3617	1878
Curtești	5748	2946	4318	2188	4341	2219	4577	2316
Dersca	6691	3478	5722	2908	5123	2675	3124	1608
Dângeni	3801	1930	3027	1525	3101	1577	3033	1537
Dimăcheni	-	-	-	-	-	-	1413	723
Dobârceni	3806	1966	2674	1385	2907	1470	2729	1349

¹ Populația rezidentă

	5 Ianuarie 1977		7 Ianuarie 1992		18 Martie 2002		20 Octombrie 2011 ¹	
	Total	din care femei	Total	din care femei	Total	din care femei	Total	din care femei
Drăgușeni	3249	1670	2736	1367	2872	1407	2556	1256
Durnești	4741	2501	3882	1963	4163	2090	3741	1865
Flămânzi	11736	6050	11752	5913	11799	5932	-	-
Frumușica	6413	3351	5981	3062	6117	3054	5657	2812
George Enescu	4677	2489	3653	1941	3686	1897	3279	1664
Gorbănești	5122	2643	3616	1837	3598	1826	3434	1717
Havârna	6519	3416	5089	2648	5100	2617	4569	2331
Hănești	3021	1549	2254	1146	2348	1165	2176	1053
Hilișeu - Horia	4781	2579	3556	1871	3714	1908	3415	1729
Hlipiceni	4685	2416	3460	1775	3763	1899	3420	1749
Hudești	7338	3878	6364	3325	6388	3265	6067	3103
Ibănești	4741	2470	4031	2099	4197	2180	3901	2004
Leorda	3078	1577	2535	1296	2745	1404	2181	1078
Lozna	-	-	-	-	-	-	1890	924
Lunca	6773	3499	5147	2612	4887	2468	4355	2236
Manoleasa	4632	2430	3608	1851	3713	1897	3315	1690
Mihai Eminescu	6651	3394	5999	3051	6493	3282	6954	3468
Mihăileni	6203	3297	5112	2664	5053	2617	2326	1185
Mihălășeni	3098	1654	2451	1257	2452	1263	2214	1130
Mileanca	3718	2011	3188	1665	3007	1513	2726	1358
Mitoc	2662	1436	1879	952	2033	1025	1878	960
Nicșeni	3430	1761	2724	1408	2876	1465	2604	1310
Păltiniș	4669	2466	3417	1831	3313	1725	2794	1468
Pomârla	3642	1753	2974	1476	2968	1491	2661	1322
Prăjeni	3569	1815	3133	1565	3290	1654	3210	1610
Răchiți	5496	2792	4146	2143	4350	2235	4443	2218
Rădăuți -Prut	5665	2979	4311	2236	3923	1997	3339	1731
Răuseni	3908	2022	2753	1415	2983	1516	2817	1434
Ripiceni	2790	1383	2152	1155	2271	1151	1917	949
Roma	3923	2023	2972	1492	3229	1625	3249	1621
Românești	2786	1430	2128	1053	2200	1097	1944	977
Santa Mare	3774	2006	2942	1521	3078	1540	2749	1360
Stăuceni	3976	2063	2973	1517	3266	1619	3619	1793
Suharău	6916	3710	5290	2761	5374	2815	4792	2484
Sulița	6981	3608	5458	2806	5549	2823	3060	1540
Șendriceni	5048	2676	3903	1953	4210	2113	3895	1930
Ștefănești	6864	3558	5485	2783	5628	2884	-	-
Știubieni	3657	1967	2862	1479	2862	1472	2695	1366
Todireni	4190	2221	3248	1641	3612	1828	3323	1648
Trușești	6451	3224	5664	2799	5749	2882	5229	2652
Tudora	6054	3118	5089	2514	5172	2480	5096	2434
Ungureni	8134	4203	6751	3457	7058	3560	6623	3282
Unțeni	4442	2236	2893	1481	3024	1517	2771	1380
Văculești	3032	1595	2129	1140	2253	1156	1948	989
Viișoara	3315	1773	2290	1167	2293	1148	1953	975

	5 Ianuarie 1977		7 Ianuarie 1992		18 Martie 2002		20 Octombrie 2011 ¹	
	Total	din care femei	Total	din care femei	Total	din care femei	Total	din care femei
Vârful Câmpului	4960	2552	3891	2006	3885	1993	3420	1777
Vlădeni	5948	3023	4816	2424	4980	2522	4560	2314
Vlăsinești	4182	2188	3412	1771	3388	1750	3132	1598
Vorniceni	5361	2813	4482	2236	4517	2247	4052	2017
Vorona	8876	4698	7926	4008	7999	4050	7492	3717

*Zona Metropolitană cuprinde: mun.Botoșani, oraș Bucecea, com.Bălușeni, com.Curtești, com.Mihai Eminescu, com.Răchiți, com.Roma, com.Stăuceni și com.Vlădeni.

16.2 Populația după domiciliu și densitatea populației la 1 iulie 2018

Localitate	Populația stabilă		Suprafața totală - ha -	Densitate (locuitori / kmp)
	Total	din care femei		
BOTOSANI	453172	227333	498569	90.89
Zona Metropolitană*	162263	83617	52706	307.86
MEDIU URBAN	195817	100787	51240	382.16
MUNICIPIUL BOTOSANI	120714	63019	4136	2918.62
MUNICIPIUL DOROHOI	30754	15892	6039	509.26
ORAS BUCECEA	5546	2802	4685	118.38
ORAS DARABANI	13003	6254	9985	130.23
ORAS FLAMANZI	11760	5804	10871	108.18
ORAS SAVENI	7932	4076	5866	135.22
ORAS STEFANESTI	6108	2940	9658	63.24
MEDIU RURAL	257355	126546	447329	57.53
ADASENI	1420	657	3437	41.32
ALBESTI	6897	3372	9635	71.58
AVRAMENI	3777	1854	7423	50.88
BALUSENI	4935	2433	7039	70.11
BLANDESTI	2013	974	4585	43.90
BRAESTI	2109	1065	5237	40.27
BROSCAUTI	3424	1727	3953	86.62
CALARASI	3501	1700	5852	59.83
CANDESTI	2066	1062	4235	48.78
CONCESTI	1916	951	2596	73.81
COPALAU	4323	2106	4621	93.55
CORDARENI	1773	911	4154	42.68
CORLATENI	2062	1029	5056	40.78
CORNI	6683	3273	7116	93.92
COSULA	3207	1535	5455	58.79
COTUSCA	4864	2372	12185	39.92
CRISTESTI	4933	2392	7807	63.19

Localitate	Populația stabilă		Suprafața totală – ha -	Densitate (locuitori / kmp)
	Total	din care femei		
CRISTINEȘTI	3874	1960	6375	60.77
CURTEȘTI	5647	2798	5783	97.65
DANGENI	2967	1489	8335	35.60
DERSCA	3149	1590	3857	81.64
DIMACHENI	1377	691	3780	36.43
DOBARCENI	2559	1256	5848	43.76
DRAGUSENI	2636	1295	5893	44.73
DURNEȘTI	3998	1944	7502	53.29
FRUMUSICA	5936	2872	8493	69.89
GEORGE ENESCU	3187	1600	5940	53.65
GORBANESTI	3472	1721	8162	42.54
HANEȘTI	2117	1029	6052	34.98
HAVARNA	4472	2266	9565	46.75
HILISEU-HORIA	3525	1734	5969	59.06
HLIPICENI	3522	1741	6935	50.79
HUDEȘTI	6208	3122	10283	60.37
IBANEȘTI	3864	1974	4660	82.92
LEORDA	2567	1249	4168	61.59
LOZNA	2035	993	2364	86.08
LUNCA	4198	2114	7387	56.83
MANOLEASA	3355	1673	9424	35.60
MIHAI EMINESCU	8169	4102	8654	94.40
MIHAI LENI	2609	1303	2142	121.80
MIHALASENI	2269	1154	6328	35.86
MILEANCA	2689	1316	5980	44.97
MITOC	1857	904	4513	41.15
NICȘENI	2672	1333	4539	58.87
PALTINIS	3340	1604	7507	44.49
POMARLA	2689	1304	5382	49.96
PRAJENI	3393	1681	3510	96.67
RACHITI	4913	2426	7156	68.66
RADAUȚI-PRUT	3593	1731	7986	44.99
RAUSENI	2662	1353	5099	52.21
RIPICENI	4136	1728	5513	75.02
ROMA	3675	1726	4736	77.60
ROMANEȘTI	2033	1003	3934	51.68
SANTA MARE	2723	1314	6316	43.11
SENDRICENI	4140	2008	6343	65.27
STAUČENI	3707	1846	4364	84.95
ȘTIUBIENI	2671	1327	4800	55.65
SUHARAU	4555	2324	10605	42.95
SULITA	3061	1546	6561	46.65
TODIRENI	3603	1758	5315	67.79
TRUȘEȘTI	5429	2689	10073	53.90
TUDORA	5068	2391	7404	68.45
UNGURENI	6563	3207	13675	47.99

Localitate	Populația stabilă		Suprafața totală - ha -	Densitate (locuitori / kmp)
	Total	din care femei		
UNTENI	2761	1340	6423	42.99
VACULESTI	2032	1006	6051	33.58
VARFU CAMPULUI	3836	1822	7284	52.66
VIISOARA	1900	936	4776	39.78
VLADENI	4957	2465	6153	80.56
VLASINESTI	2939	1474	6762	43.46
VORNICENI	4344	2056	6000	72.40
VORONA	7799	3845	8284	94.15

*Zona Metropolitană cuprinde: mun.Botoșani, oraș Bucecea, com.Bălușeni, com.Curtești, com.Mihai Eminescu, com.Răchiți, com.Roma, com.Stăuceni și com.Vlădeni.

16.3. Populația după domiciliu pe grupe de vârstă, sexe și localități la 1 iulie 2018

	TOTAL	0-4 ANI	5-9 ANI	10-14 ANI	15-19 ANI	20-24 ANI	25-59 ANI	60-64 ANI	65 ANI și peste
JUDETUL BOTOSANI	453172	21280	23687	27293	29565	28372	225611	25194	72170
MASCULIN	225839	10829	12153	13995	15147	14842	118089	12102	28682
FEMININ	227333	10451	11534	13298	14418	13530	107522	13092	43488
Zona Metropolitană*	162263	7503	7905	8556	8535	8750	88503	11505	21006
MASCULIN	78646	3852	4045	4401	4349	4424	43306	5359	8910
FEMININ	83617	3651	3860	4155	4186	4326	45197	6146	12096
URBAN	195817	8804	9370	10374	10316	10889	107695	13852	24517
MASCULIN	95030	4560	4855	5277	5310	5434	52777	6435	10382
FEMININ	100787	4244	4515	5097	5006	5455	54918	7417	14135
MUNICIPIUL BOTOSANI	120714	5476	5712	6023	5689	6061	68020	9486	14247
- MASCULIN	57695	2850	2962	3072	2896	3026	32271	4392	6226
- FEMININ	63019	2626	2750	2951	2793	3035	35749	5094	8021
MUNICIPIUL DORHOI	30754	1287	1470	1725	1641	1733	16838	2285	3775
- MASCULIN	14862	638	756	879	864	840	8269	1030	1586
- FEMININ	15892	649	714	846	777	893	8569	1255	2189
ORAS BUCECEA	5546	252	292	315	344	354	2813	285	891
- MASCULIN	2744	140	139	159	169	185	1466	132	354
- FEMININ	2802	112	153	156	175	169	1347	153	537
ORAS DARABANI	13003	546	629	733	792	926	6927	584	1866

	TOTAL	0-4 ANI	5-9 ANI	10-14 ANI	15-19 ANI	20-24 ANI	25-59 ANI	60-64 ANI	65 ANI și peste
- MASCULIN	6749	279	328	360	409	489	3838	280	766
- FEMININ	6254	267	301	373	383	437	3089	304	1100
ORAS FLAMANZI	11760	552	600	747	906	843	5950	526	1636
- MASCULIN	5956	296	318	383	470	423	3166	250	650
- FEMININ	5804	256	282	364	436	420	2784	276	986
ORAS SAVENI	7932	310	341	465	511	530	4174	403	1198
- MASCULIN	3856	166	168	222	266	273	2104	211	446
- FEMININ	4076	144	173	243	245	257	2070	192	752
ORAS STEFANESTI	6108	381	326	366	433	442	2973	283	904
- MASCULIN	3168	191	184	202	236	198	1663	140	354
- FEMININ	2940	190	142	164	197	244	1310	143	550
RURAL	257355	12476	14317	16919	19249	17483	117916	11342	47653
- MASCULIN	130809	6269	7298	8718	9837	9408	65312	5667	18300
- FEMININ	126546	6207	7019	8201	9412	8075	52604	5675	29353
ADASENI	1420	63	67	96	101	92	666	80	255
- MASCULIN	763	35	36	60	56	49	380	46	101
- FEMININ	657	28	31	36	45	43	286	34	154
ALBESTI	6897	546	512	616	664	578	2878	231	872
- MASCULIN	3525	250	254	309	327	320	1615	111	339
- FEMININ	3372	296	258	307	337	258	1263	120	533
AVRAMENI	3777	217	228	289	313	274	1681	164	611
- MASCULIN	1923	105	115	144	159	153	950	86	211
- FEMININ	1854	112	113	145	154	121	731	78	400
BALUSENI	4935	200	234	285	362	304	2250	247	1053
- MASCULIN	2502	98	111	158	181	151	1283	107	413
- FEMININ	2433	102	123	127	181	153	967	140	640
BLANDESTI	2013	87	85	118	170	120	837	93	503
- MASCULIN	1039	46	45	65	94	54	475	52	208
- FEMININ	974	41	40	53	76	66	362	41	295
BRAESTI	2109	123	120	101	134	129	966	124	412
- MASCULIN	1044	61	50	51	69	71	532	60	150
- FEMININ	1065	62	70	50	65	58	434	64	262
BROSCAUTI	3424	134	152	196	208	232	1695	181	626
- MASCULIN	1697	72	74	92	111	135	900	91	222
- FEMININ	1727	62	78	104	97	97	795	90	404
CALARASI	3501	143	182	262	290	235	1514	143	732
- MASCULIN	1801	81	97	124	173	131	848	65	282
- FEMININ	1700	62	85	138	117	104	666	78	450
CANDESTI	2066	92	114	117	143	134	930	110	426
- MASCULIN	1004	35	54	49	76	75	503	59	153
- FEMININ	1062	57	60	68	67	59	427	51	273

	TOTAL	0-4 ANI	5-9 ANI	10-14 ANI	15-19 ANI	20-24 ANI	25-59 ANI	60-64 ANI	65 ANI și peste
CONCESTI	1916	94	92	152	137	114	818	72	437
- MASCULIN	965	55	42	75	68	68	466	26	165
- FEMININ	951	39	50	77	69	46	352	46	272
COPALAU	4323	227	232	291	348	342	2060	176	647
- MASCULIN	2217	115	120	143	171	175	1142	85	266
- FEMININ	2106	112	112	148	177	167	918	91	381
CORDARENI	1773	71	100	100	120	115	747	72	448
- MASCULIN	862	36	46	55	53	55	419	41	157
- FEMININ	911	35	54	45	67	60	328	31	291
CORLATENI	2062	71	96	135	159	130	873	101	497
- MASCULIN	1033	35	63	66	79	77	501	53	159
- FEMININ	1029	36	33	69	80	53	372	48	338
CORNI	6683	330	439	472	534	451	3211	266	980
- MASCULIN	3410	169	216	233	268	223	1782	114	405
- FEMININ	3273	161	223	239	266	228	1429	152	575
COSULA	3207	192	230	247	264	224	1483	126	441
- MASCULIN	1672	104	124	130	136	123	810	65	180
- FEMININ	1535	88	106	117	128	101	673	61	261
COTUSCA	4864	210	240	278	369	299	2181	235	1052
- MASCULIN	2492	97	128	146	161	165	1275	118	402
- FEMININ	2372	113	112	132	208	134	906	117	650
CRISTESTI	4933	282	352	383	376	342	2194	211	793
- MASCULIN	2541	140	191	202	192	175	1222	107	312
- FEMININ	2392	142	161	181	184	167	972	104	481
CRISTINESTI	3874	262	295	285	320	280	1587	154	691
- MASCULIN	1914	144	133	137	168	135	863	77	257
- FEMININ	1960	118	162	148	152	145	724	77	434
CURTESTI	5647	312	310	344	402	327	2860	291	801
- MASCULIN	2849	149	159	193	203	155	1522	137	331
- FEMININ	2798	163	151	151	199	172	1338	154	470
DANGENI	2967	146	165	201	255	195	1368	119	518
- MASCULIN	1478	71	77	94	129	92	751	66	198
- FEMININ	1489	75	88	107	126	103	617	53	320
DERSCA	3149	119	178	225	202	197	1504	117	607
- MASCULIN	1559	52	96	118	101	107	794	55	236
- FEMININ	1590	67	82	107	101	90	710	62	371
DIMACHENI	1377	92	92	97	108	79	538	52	319
- MASCULIN	686	44	47	43	64	41	309	32	106
- FEMININ	691	48	45	54	44	38	229	20	213
DOBARCENI	2559	102	123	171	212	172	1120	120	539
- MASCULIN	1303	47	63	82	116	93	630	57	215
- FEMININ	1256	55	60	89	96	79	490	63	324
DRAGUSENI	2636	148	158	167	181	162	1263	102	455
- MASCULIN	1341	73	75	73	102	71	714	55	178

	TOTAL	0-4 ANI	5-9 ANI	10-14 ANI	15-19 ANI	20-24 ANI	25-59 ANI	60-64 ANI	65 ANI și peste
- FEMININ	1295	75	83	94	79	91	549	47	277
DURNEȘTI	3998	216	250	264	322	280	1792	190	684
- MASCULIN	2054	109	141	141	183	143	977	92	268
- FEMININ	1944	107	109	123	139	137	815	98	416
FRUMUSICA	5936	291	338	377	507	416	2739	285	983
- MASCULIN	3064	141	183	198	268	243	1520	142	369
- FEMININ	2872	150	155	179	239	173	1219	143	614
GEORGE ENESCU	3187	146	182	243	204	194	1340	134	744
- MASCULIN	1587	71	89	136	102	103	753	68	265
- FEMININ	1600	75	93	107	102	91	587	66	479
GORBANESTI	3472	183	221	270	293	245	1452	101	707
- MASCULIN	1751	100	107	133	155	137	800	52	267
- FEMININ	1721	83	114	137	138	108	652	49	440
HANESTI	2117	93	130	142	156	135	986	87	388
- MASCULIN	1088	37	60	87	88	84	545	45	142
- FEMININ	1029	56	70	55	68	51	441	42	246
HAVARNA	4472	127	190	293	295	235	1916	184	1232
- MASCULIN	2206	66	103	154	137	135	1061	78	472
- FEMININ	2266	61	87	139	158	100	855	106	760
HILISEU-HORIA	3525	200	231	259	258	259	1544	144	630
- MASCULIN	1791	95	132	117	135	139	851	83	239
- FEMININ	1734	105	99	142	123	120	693	61	391
HLIPICENI	3522	140	163	257	307	263	1459	136	797
- MASCULIN	1781	66	93	133	160	146	817	65	301
- FEMININ	1741	74	70	124	147	117	642	71	496
HUDESTI	6208	342	375	403	494	405	2627	269	1293
- MASCULIN	3086	179	184	200	250	196	1421	146	510
- FEMININ	3122	163	191	203	244	209	1206	123	783
IBANESTI	3864	157	179	229	266	244	1710	193	886
- MASCULIN	1890	77	95	115	145	129	899	87	343
- FEMININ	1974	80	84	114	121	115	811	106	543
LEORDA	2567	135	120	129	163	186	1289	126	419
- MASCULIN	1318	69	58	70	88	95	703	67	168
- FEMININ	1249	66	62	59	75	91	586	59	251
LOZNA	2035	102	129	160	175	149	896	80	344
- MASCULIN	1042	51	72	95	96	84	472	46	126
- FEMININ	993	51	57	65	79	65	424	34	218
LUNCA	4198	146	187	278	259	213	1830	215	1070
- MASCULIN	2084	73	94	138	132	117	1019	100	411
- FEMININ	2114	73	93	140	127	96	811	115	659
MANOLEASA	3355	183	222	239	279	239	1460	158	575
- MASCULIN	1682	90	110	116	138	129	807	78	214

	TOTAL	0-4 ANI	5-9 ANI	10-14 ANI	15-19 ANI	20-24 ANI	25-59 ANI	60-64 ANI	65 ANI și peste
- FEMININ	1673	93	112	123	141	110	653	80	361
MIHAI EMINESCU	8169	426	437	474	527	530	4191	436	1148
- MASCULIN	4067	208	210	259	272	283	2179	202	454
- FEMININ	4102	218	227	215	255	247	2012	234	694
MIHAILENI	2609	109	152	147	208	164	1246	129	454
- MASCULIN	1306	48	78	72	105	92	672	71	168
- FEMININ	1303	61	74	75	103	72	574	58	286
MIHALASENI	2269	119	136	156	185	174	1004	96	399
- MASCULIN	1115	58	67	70	81	91	562	40	146
- FEMININ	1154	61	69	86	104	83	442	56	253
MILEANCA	2689	130	135	179	217	211	1122	114	581
- MASCULIN	1373	76	71	88	118	117	635	51	217
- FEMININ	1316	54	64	91	99	94	487	63	364
MITOC	1857	101	114	162	159	124	807	65	325
- MASCULIN	953	52	59	85	78	55	459	35	130
- FEMININ	904	49	55	77	81	69	348	30	195
NICSENI	2672	126	133	166	183	181	1146	102	635
- MASCULIN	1339	64	73	85	89	101	629	49	249
- FEMININ	1333	62	60	81	94	80	517	53	386
PALTINIS	3340	130	124	187	197	228	1631	145	698
- MASCULIN	1736	69	60	99	83	141	948	78	258
- FEMININ	1604	61	64	88	114	87	683	67	440
POMARLA	2689	128	143	158	218	198	1211	110	523
- MASCULIN	1385	65	79	95	110	102	668	61	205
- FEMININ	1304	63	64	63	108	96	543	49	318
PRAJENI	3393	187	235	229	283	253	1529	148	529
- MASCULIN	1712	88	109	119	129	126	865	63	213
- FEMININ	1681	99	126	110	154	127	664	85	316
RACHITI	4913	241	261	301	337	345	2412	253	763
- MASCULIN	2487	127	140	153	179	187	1275	124	302
- FEMININ	2426	114	121	148	158	158	1137	129	461
RADAUTI-PRUT	3593	142	173	232	239	216	1642	157	792
- MASCULIN	1862	82	84	122	124	106	974	76	294
- FEMININ	1731	60	89	110	115	110	668	81	498
RAUSENI	2662	104	124	193	232	195	1139	122	553
- MASCULIN	1309	50	56	82	107	105	639	61	209
- FEMININ	1353	54	68	111	125	90	500	61	344
RIPICENI	4136	264	192	158	219	395	2402	124	382
- MASCULIN	2408	138	98	97	111	237	1509	69	149
- FEMININ	1728	126	94	61	108	158	893	55	233
ROMA	3675	193	210	257	244	268	1800	127	576
- MASCULIN	1949	93	105	125	123	152	1047	68	236

	TOTAL	0-4 ANI	5-9 ANI	10-14 ANI	15-19 ANI	20-24 ANI	25-59 ANI	60-64 ANI	65 ANI și peste
- FEMININ	1726	100	105	132	121	116	753	59	340
ROMANESTI	2033	94	104	134	144	161	958	79	359
- MASCULIN	1030	41	51	68	73	82	538	39	138
- FEMININ	1003	53	53	66	71	79	420	40	221
SANTA MARE	2723	118	165	225	199	204	1207	119	486
- MASCULIN	1409	58	82	115	109	111	683	60	191
- FEMININ	1314	60	83	110	90	93	524	59	295
SENDRICENI	4140	195	262	280	283	279	2042	200	599
- MASCULIN	2132	110	143	157	142	160	1086	89	245
- FEMININ	2008	85	119	123	141	119	956	111	354
STAUCENI	3707	164	203	262	272	234	1864	166	542
- MASCULIN	1861	76	90	135	130	127	1013	88	202
- FEMININ	1846	88	113	127	142	107	851	78	340
STIUBIENI	2671	117	175	176	209	177	1174	105	538
- MASCULIN	1344	62	91	91	103	103	656	58	180
- FEMININ	1327	55	84	85	106	74	518	47	358
SUHARAU	4555	199	230	277	309	281	2021	208	1030
- MASCULIN	2231	93	108	147	142	142	1101	106	392
- FEMININ	2324	106	122	130	167	139	920	102	638
SULITA	3061	119	162	180	192	228	1378	155	647
- MASCULIN	1515	60	78	86	90	113	748	95	245
- FEMININ	1546	59	84	94	102	115	630	60	402
TODIRENI	3603	185	190	251	275	252	1625	162	663
- MASCULIN	1845	91	93	123	147	139	921	80	251
- FEMININ	1758	94	97	128	128	113	704	82	412
TRUSESTI	5429	255	265	320	416	383	2566	246	978
- MASCULIN	2740	129	144	173	219	206	1360	124	385
- FEMININ	2689	126	121	147	197	177	1206	122	593
TUDORA	5068	207	309	329	408	369	2379	207	860
- MASCULIN	2677	109	154	174	214	211	1347	114	354
- FEMININ	2391	98	155	155	194	158	1032	93	506
UNGURENI	6563	347	381	420	464	443	3029	306	1173
- MASCULIN	3356	171	198	222	244	250	1679	154	438
- FEMININ	3207	176	183	198	220	193	1350	152	735
UNTENI	2761	118	151	185	218	191	1191	112	595
- MASCULIN	1421	73	69	93	100	119	659	66	242
- FEMININ	1340	45	82	92	118	72	532	46	353
VACULESTI	2032	70	89	116	140	122	936	114	445
- MASCULIN	1026	44	42	65	63	69	502	60	181
- FEMININ	1006	26	47	51	77	53	434	54	264
VARFU CAMPULUI	3836	139	146	213	227	264	1980	194	673
- MASCULIN	2014	75	79	118	117	153	1142	94	236
- FEMININ	1822	64	67	95	110	111	838	100	437

	TOTAL	0-4 ANI	5-9 ANI	10-14 ANI	15-19 ANI	20-24 ANI	25-59 ANI	60-64 ANI	65 ANI și peste
VIISOARA	1900	80	80	104	138	115	836	82	465
- MASCULIN	964	44	43	55	78	63	472	34	175
- FEMININ	936	36	37	49	60	52	364	48	290
VLADENI	4957	239	246	295	358	327	2293	214	985
- MASCULIN	2492	111	129	147	196	158	1250	109	392
- FEMININ	2465	128	117	148	162	169	1043	105	593
VLASINEȘTI	2939	116	138	171	207	217	1304	130	656
- MASCULIN	1465	58	76	83	116	124	690	71	247
- FEMININ	1474	58	62	88	91	93	614	59	409
VORNICENI	4344	251	284	318	397	311	1884	185	714
- MASCULIN	2288	134	164	175	207	168	1073	93	274
- FEMININ	2056	117	120	143	190	143	811	92	440
VORONA	7799	339	455	493	595	453	3703	341	1420
- MASCULIN	3954	174	238	265	304	241	2000	171	561
- FEMININ	3845	165	217	228	291	212	1703	170	859

*Zona Metropolitană cuprinde: mun.Botoșani, oraș Bucecea, com.Bălușeni, com.Curtești, com.Mihai Eminescu, com.Răchiți, com.Roma, com.Stăuceni și com.Vlădeni.

16.4 Mișcarea naturală și migratorie a populației în anul 2018

	Născuți vii	Decedați	Spor natural	Stabiliri cu domiciliul (inclusiv migrația externă)	Plecări cu domiciliul (inclusiv migrația externă)	Soldul schimb. de domiciliu (inclusiv migrația externă)
TOTAL JUDET	4115	5987	-1872	11592	8110	3482
Zona Metropolitană*	1443	1581	-138	2887	3025	-138
MEDIU URBAN	1700	1857	-157	3164	3670	-506
MUNICIPIUL BOTOȘANI	1010	975	35	1556	2317	-761
MUNICIPIUL DOROHOI	274	288	-14	363	599	-236
ORAS BUCECEA	62	81	-19	171	110	61
ORAS DARABANI	114	149	-35	354	225	129
ORAS FLAMANZI	122	167	-45	291	159	132
ORAS SAVENI	62	107	-45	238	157	81
ORAS STEFANESTI	56	90	-34	191	103	88

	Născuți vii	Decedați	Spor natural	Stabiliri cu domiciliul (inclusiv migrația externă)	Plecări cu domiciliul (inclusiv migrația externă)	Soldul schimb. de domiciliu (inclusiv migrația externă)
MEDIU RURAL	2415	4130	-1715	8428	4440	3988
ADASENI	18	25	-7	14	38	-24
ALBESTI	119	71	48	104	163	-59
AVRAMENI	36	54	-18	38	73	-35
BALUSENI	34	82	-48	72	74	-2
BLANDESTI	9	42	-33	29	22	7
BRAESTI	20	35	-15	35	35	0
BROSCAUTI	28	51	-23	55	50	5
CALARASI	22	51	-29	43	60	-17
CANDESTI	24	39	-15	51	29	22
CONCESTI	13	46	-33	52	36	16
COPALAU	50	58	-8	75	46	29
CORDARENI	18	39	-21	18	31	-13
CORLATENI	13	38	-25	19	55	-36
CORNI	69	93	-24	55	92	-37
COSULA	36	40	-4	103	75	28
COTUSCA	38	77	-39	226	78	148
CRISTESTI	57	62	-5	58	91	-33
CRISTINESTI	54	64	-10	37	54	-17
CURTESTI	60	74	-14	202	93	109
DANGENI	32	46	-14	134	66	68
DERSCA	17	38	-21	29	41	-12
DIMACHENI	24	28	-4	15	45	-30
DOBARCENI	16	38	-22	32	48	-16
DRAGUSENI	34	38	-4	713	49	664
DURNESTI	40	67	-27	63	67	-4
FRUMUSICA	53	100	-47	74	126	-52
GEORGE ENESCU	26	63	-37	45	57	-12
GORBANESTI	46	48	-2	49	65	-16
HANESTI	18	37	-19	12	32	-20
HAVARNA	22	77	-55	17	77	-60
HILISEU-HORIA	43	70	-27	76	74	2
HLIPICENI	22	59	-37	41	49	-8
HUDESTI	66	101	-35	84	82	2
IBANESTI	34	55	-21	55	58	-3
LEORDA	24	41	-17	109	67	42
LOZNA	17	26	-9	27	49	-22
LUNCA	17	85	-68	62	76	-14
MANOLEASA	29	59	-30	90	66	24
MIHAI EMINESCU	97	101	-4	274	155	119

	Născuți vii	Decedați	Spor natural	Stabiliri cu domiciliul (inclusiv migrația externă)	Plecări cu domiciliul (inclusiv migrația externă)	Soldul schimb. de domiciliu (inclusiv migrația externă)
MIHAILENI	20	43	-23	46	39	7
MIHALASENI	21	32	-11	34	33	1
MILEANCA	28	46	-18	37	50	-13
MITOC	20	35	-15	20	36	-16
NICSENI	29	54	-25	40	38	2
PALTINIS	21	72	-51	594	46	548
POMARLA	24	49	-25	72	48	24
PRAJENI	34	52	-18	35	56	-21
RACHITI	53	68	-15	123	96	27
RADAUTI-PRUT	26	56	-30	44	47	-3
RAUSENI	27	52	-25	21	42	-21
RIPICENI	48	30	18	1139	106	1033
ROMA	40	50	-10	339	39	300
ROMANESTI	23	43	-20	37	48	-11
SANTA MARE	21	59	-38	48	49	-1
SENDRICENI	35	52	-17	82	78	4
STAUENI	33	49	-16	80	68	12
STIUBIENI	16	46	-30	20	67	-47
SUHARAU	34	87	-53	52	74	-22
SULITA	18	54	-36	45	57	-12
TODIRENI	32	58	-26	64	62	2
TRUSESTI	52	97	-45	81	95	-14
TUDORA	35	71	-36	55	73	-18
UNGURENI	48	110	-62	79	92	-13
UNTENI	22	75	-53	33	48	-15
VACULESTI	8	38	-30	67	21	46
VARFU CAMPULUI	32	65	-33	1448	62	1386
VIISOARA	16	45	-29	25	29	-4
VLADENI	54	101	-47	70	73	-3
VLASINESTI	28	56	-28	63	49	14
VORNICENI	47	59	-12	131	80	51
VORONA	75	108	-33	117	95	22

*Zona Metropolitană cuprinde: mun.Botoșani, oraș Bucecea, com.Bălușeni, com.Curtești, com.Mihai Eminescu, com.Răchiți, com.Roma, com.Stăuceni și com.Vlădeni.

16.5 Forța de muncă în anul 2018

- persoane -

Localitatea	Numărul mediu al salariaților în anul 2018	Total șomeri înregistrați la sfârșitul anului 2018 ¹	Femei șomere înregistrate la sfârșitul anului 2018
TOTAL JUDET	54484	4206	1696
Zona Metropolitana*	37737	714	325
MEDIU URBAN	42473	1351	596
MUNICIPIUL BOTOSANI	33786	514	240
MUNICIPIUL DORHOI	5290	251	116
ORAS BUCECEA	406	32	11
ORAS DARABANI	1120	147	71
ORAS FLAMANZI	689	49	17
ORAS SAVENI	816	60	28
ORAS STEFANESTI	366	298	113
MEDIU RURAL	12011	2855	1100
ADASENI	94	7	1
ALBESTI	171	13	9
AVRAMENI	151	12	6
BALUSENI	164	27	9
BLANDESTI	73	10	5
BRAESTI	66	62	22
BROSCAUTI	179	31	9
CALARASI	90	96	37
CANDESTI	64	43	13
CONCESTI	111	76	31
COPALAU	110	22	6
CORDARENI	46	18	8
CORLATENI	92	12	6
CORNI	226	24	8
COSULA	86	47	26
COTUSCA	174	7	2
CRISTESTI	158	61	28
CRISTINESTI	163	210	57
CURTESTI	554	30	11
DANGENI	94	27	14
DERSCA	146	10	6
DIMACHENI	42	48	12
DOBARCENI	76	77	31
DRAGUSENI	127	32	9
DURNESTI	92	48	27
FRUMUSICA	228	30	6
GEORGE ENESCU	95	55	30

¹ Sursa: Agenția Națională pentru Ocuparea Forței de Muncă

Localitatea	Numărul mediu al salariaților în anul 2018	Total șomeri înregistrați la sfârșitul anului 2018 ¹	Femei șomere înregistrate la sfârșitul anului 2018
GORBANESTI	82	12	3
HANESTI	93	21	9
HAVARNA	104	43	18
HILISEU-HORIA	130	128	38
HLIPICENI	101	12	6
HUDESTI	190	207	87
IBANESTI	127	45	16
LEORDA	166	10	3
LOZNA	153	19	5
LUNCA	123	16	9
MANOLEASA	174	29	10
MIHAI EMINESCU	1193	36	18
MIHAIILENI	147	19	6
MIHALASENI	63	25	12
MILEANCA	86	31	13
MITOC	61	1	0
NICSENI	53	8	3
PALTINIS	116	46	18
POMARLA	137	104	36
PRAJENI	85	13	5
RACHITI	938	26	13
RADAUTI-PRUT	120	34	12
RAUSENI	73	5	2
RIPICENI	78	40	15
ROMA	281	13	7
ROMANESTI	126	55	23
SANTA MARE	63	183	75
SENDRICENI	282	57	21
STAUCENI	238	21	10
STIUBIENI	62	63	22
SUHARAU	195	52	24
SULITA	131	21	9
TODIRENI	175	13	9
TRUSESTI	341	31	10
TUDORA	185	47	18
UNGURENI	237	10	5
UNTENI	74	7	4
VACULESTI	57	66	28
VARFU CAMPULUI	180	35	10
VIISOARA	51	38	11
VLADENI	177	15	6
VLASINESTI	345	24	8
VORNICENI	110	14	6
VORONA	436	25	8

*Zona Metropolitană cuprinde: mun.Botoșani, oraș Bucecea, com.Bălușeni, com.Curtești, com.Mihai Eminescu, com.Răchiți, com.Roma, com.Stăuceni și com.Vlădeni.

16.6 Numărul unităților locale active în anul 2018¹

Localitatea	TOTAL	din care, pe clase de mărime(dupa nr.mediu pers. ocupate):			
		0-9	10-49	50-249	250 și peste
TOTAL JUDET	4569	4003	461	89	16
Zona Metropolitana*	2979	2562	332	70	15
MEDIU URBAN	3293	2831	368	78	16
MUNICIPIUL BOTOSANI	2539	2171	291	62	15
MUNICIPIUL DORHOI	434	374	48	11	1
ORAS BUCECEA	50	47	3	0	0
ORAS DARABANI	109	96	11	2	0
ORAS FLAMANZI	66	57	8	1	0
ORAS SAVENI	73	66	5	2	0
ORAS STEFANESTI	22	20	2	0	0
MEDIU RURAL	1276	1172	93	11	0
ADASENI	1	1	0	0	0
ALBESTI	19	19	0	0	0
AVRAMENI	5	4	1	0	0
BALUSENI	23	20	3	0	0
BLANDESTI	5	4	1	0	0
BRAESTI	11	11	0	0	0
BROSCAUTI	37	35	2	0	0
CALARASI	9	8	1	0	0
CANDESTI	13	13	0	0	0
CONCESTI	7	4	3	0	0
COPALAU	20	20	0	0	0
CORDARENI	4	4	0	0	0
CORLATENI	7	6	1	0	0
CORNI	26	23	2	1	0
COSULA	7	7	0	0	0
COTUSCA	23	22	1	0	0
CRISTESTI	12	11	1	0	0
CRISTINESTI	18	16	2	0	0
CURTESTI	103	90	9	4	0
DERSCA	14	13	1	0	0
DIMACHENI	1	1	0	0	0
DANGENI	5	5	0	0	0
DOBARCENI	10	10	0	0	0

¹ Sursa datelor : AS 2018 și date din alte surse administrative

Date provizorii. Nu sunt cuprinse unitatile locale din sectiunea K- intermediari financiari si asigurari (div 64-66), sectiunea O-administratie publica (div 84), div. 94-activitati asociative diverse si sectiunea T-activitati ale gospodariilor (div. 97,98).

Localitatea	TOTAL	din care, pe clase de mărime(dupa nr.mediu pers. ocupate):			
		0-9	10-49	50-249	250 și peste
DRAGUSENI	6	6	0	0	0
DURNESTI	11	11	0	0	0
FRUMUSICA	31	28	3	0	0
GEORGE ENESCU	11	11	0	0	0
GORBANESTI	19	14	4	1	0
HAVARNA	13	13	0	0	0
HANESTI	5	4	1	0	0
HILISEU-HORIA	15	14	1	0	0
HLIPICENI	8	8	0	0	0
HUDESTI	22	22	0	0	0
IBANESTI	14	13	1	0	0
LEORDA	10	9	1	0	0
LOZNA	11	10	1	0	0
LUNCA	17	16	1	0	0
MANOLEASA	25	24	1	0	0
MIHAI EMINESCU	130	112	18	0	0
MIHAI LENI	24	22	2	0	0
MIHALASENI	10	10	0	0	0
MILEANCA	6	6	0	0	0
MITOC	4	4	0	0	0
NICSENI	8	7	1	0	0
PALTINIS	10	10	0	0	0
POMARLA	13	13	0	0	0
PRAJENI	7	7	0	0	0
RACHITI	45	39	3	3	0
RADAUTI-PRUT	7	6	1	0	0
RAUSENI	12	12	0	0	0
RIPICENI	12	9	3	0	0
ROMA	22	19	2	1	0
ROMANESTI	7	5	2	0	0
SANTA MARE	7	6	1	0	0
SUHARAU	13	13	0	0	0
STAUCENI	38	36	2	0	0
SULITA	23	23	0	0	0
SENDRICENI	29	27	2	0	0
STIUBIENI	5	5	0	0	0
TODIRENI	20	18	2	0	0
TRUSESTI	36	33	3	0	0
TUDORA	13	12	1	0	0
UNGURENI	24	23	1	0	0
UNTENI	11	11	0	0	0
VACULESTI	14	14	0	0	0
VIISOARA	5	5	0	0	0
VARFU CAMPULUI	22	20	2	0	0
VLADENI	29	28	1	0	0
VLASINESTI	22	19	2	1	0

Localitatea	TOTAL	din care, pe clase de mărime(dupa nr.mediu pers. ocupate):			
		0-9	10-49	50-249	250 și peste
VORNICENI	18	18	0	0	0
VORONA	32	30	2	0	0

*Zona Metropolitana cuprinde: mun.Botoșani, oraș Bucecea, com.Bălușeni, com.Curtești, com.Mihai Eminescu, com.Răchiți, com.Roma, com.Stăuceni și com.Vlădeni.

16.7 Cifra de afaceri în anul 2018¹

- lei RON-

Localitatea	TOTAL	din care, pe clase de mărime (dupa nr.mediu pers. ocupate):			
		0-9	10-49	50-249	250 și peste
TOTAL JUDET	8340073998	2052312182	2359347248	2315972025	1612442543
Zona Metropolitana*	6562893744	1500083093	1622920445	1837912039	1601978167
MEDIU URBAN	6755012560	1582513593	1908753157	1651303267	1612442543
MUNICIPIUL BOTOSANI	5737042519	1342990501	1492665079	1299408772	1601978167
MUNICIPIUL DOROHOI	675030157	107556211	317331927	239677643	10464376
ORAS BUCECEA	28912029	18421947	10490082	0	0
ORAS DARABANI	183451183	49070730	45666993	88713460	0
ORAS FLAMANZI	68356788	24128438	29067256	15161094	0
ORAS SAVENI	47154833	30207312	8605223	8342298	0
ORAS STEFANESTI	15065051	10138454	4926597	0	0
MEDIU RURAL	1585061438	469798589	450594091	664668758	0
ADASENI	243679	243679	0	0	0
ALBESTI	3682871	3682871	0	0	0
AVRAMENI	37934452	1556794	36377658	0	0
BALUSENI	23654250	5415925	18238325	0	0
BLANDESTI	2459133	350126	2109007	0	0
BRAESTI	5680228	5680228	0	0	0
BROSCAUTI	24685921	19070964	5614957	0	0
CALARASI	5521798	1976443	3545355	0	0
CANDESTI	2341277	2341277	0	0	0
CONCESTI	32342961	1297547	31045414	0	0
COPALAU	4785352	4785352	0	0	0
CORDARENI	367473	367473	0	0	0
CORLATENI	10187827	1472742	8715085	0	0
CORNI	37643524	4272712	15691304	17679508	0
COSULA	1103057	1103057	0	0	0
COTUSCA	12104280	8997574	3106706	0	0

¹ Sursa datelor : AS 2018 și date din alte surse administrative

Date provizorii Nu sunt cuprinse unitatile locale din sectiunea K- intermediari financiari si asigurari (div 64-66), sectiunea O-administratie publica (div 84), div. 94-activitati asociative diverse si sectiunea T-activitati ale gospodariilor (div. 97,98).

Localitatea	TOTAL	din care, pe clase de mărime (dupa nr.mediu pers. ocupate):			
		0-9	10-49	50-249	250 și peste
CRISTESTI	7982440	5208571	2773869	0	0
CRISTINESTI	34190999	9688250	24502749	0	0
CURTESTI	206530470	52259521	19829135	134441814	0
DERSCA	10263546	6603722	3659824	0	0
DIMACHENI	17012	17012	0	0	0
DANGENI	5203722	5203722	0	0	0
DOBARCENI	5064867	5064867	0	0	0
DRAGUSENI	1128743	1128743	0	0	0
DURNESTI	3274455	3274455	0	0	0
FRUMUSICA	20967740	6808061	14159679	0	0
GEORGE ENESCU	4208267	4208267	0	0	0
GORBANESTI	82344786	2585102	23259829	56499855	0
HAVARNA	4433038	4433038	0	0	0
HANESTI	4892938	1688655	3204283	0	0
HILISEU-HORIA	8580550	3296000	5284550	0	0
HLIPICENI	8723000	8723000	0	0	0
HUDESTI	7169107	7169107	0	0	0
IBANESTI	3768711	3300189	468522	0	0
LEORDA	17363821	2221490	15142331	0	0
LOZNA	7170543	1091646	6078897	0	0
LUNCA	6554641	6027699	526942	0	0
MANOLEASA	22307619	15853433	6454186	0	0
MIHAI EMINESCU	81308639	37916534	43392105	0	0
MIHAIENI	11158471	6629370	4529101	0	0
MIHALASENI	2226228	2226228	0	0	0
MILEANCA	1948933	1948933	0	0	0
MITOC	801668	801668	0	0	0
NICSENI	16409354	436431	15972923	0	0
PALTINIS	3073935	3073935	0	0	0
POMARLA	2522197	2522197	0	0	0
PRAJENI	1093178	1093178	0	0	0
RACHITI	408559911	20154249	30178539	358227123	0
RADAUTI-PRUT	16242985	11047048	5195937	0	0
RAUSENI	5658012	5658012	0	0	0
RIPICENI	11968753	7804261	4164492	0	0
ROMA	58392655	8910558	3647767	45834330	0
ROMANESTI	10675683	1914967	8760716	0	0
SANTA MARE	6966071	1283094	5682977	0	0
SUHARAU	5328576	5328576	0	0	0
STAUCENI	11685426	8416902	3268524	0	0
SULITA	3572363	3572363	0	0	0
SENDRICENI	13331851	9610584	3721267	0	0
STIUBIENI	833605	833605	0	0	0
TODIRENI	21295016	16317531	4977485	0	0
TRUSESTI	65524134	29756328	35767806	0	0
TUDORA	3442029	2039218	1402811	0	0
UNGURENI	20858541	10824828	10033713	0	0

Localitatea	TOTAL	din care, pe clase de mărime (dupa nr.mediu pers. ocupate):			
		0-9	10-49	50-249	250 și peste
UNTENI	3527925	3527925	0	0	0
VACULESTI	1718539	1718539	0	0	0
VIISOARA	440262	440262	0	0	0
VARFU CAMPULUI	9282571	6026773	3255798	0	0
VLADENI	6807845	5596956	1210889	0	0
VLASINESTI	81028394	17177886	11864380	51986128	0
VORNICENI	1987831	1987831	0	0	0
VORONA	18510759	14732505	3778254	0	0

*Zona Metropolitana cuprinde: mun.Botoșani, oraș Bucecea, com.Bălușeni, com.Curtești, com.Mihai Eminescu, com.Răchiți, com.Roma, com.Stăuceni și com.Vlădeni.

16.8 Investiții nete în anul 2018¹

- lei RON -

Localitatea	TOTAL	din care, pe clase de mărime (dupa nr.mediu pers. ocupate):			
		0-9	10-49	50-249	250 și peste
TOTAL JUDET	336479045	144541411	97530593	44353783	50053258
Zona Metropolitana*	207596832	76082135	43441761	38024128	50048808
MEDIU URBAN	229957168	82342964	57473057	40087889	50053258
MUNICIPIUL BOTOSANI	181566683	60480091	36721848	34315936	50048808
MUNICIPIUL DORHOI	24614883	11130112	7928104	5552217	4450
ORAS BUCECEA	1602660	1452960	149700	0	0
ORAS DARABANI	10308884	3594821	6494327	219736	0
ORAS FLAMANZI	7148720	1360312	5788408	0	0
ORAS SAVENI	2486312	2486312	0	0	0
ORAS STEFANESTI	2229026	1838356	390670	0	0
MEDIU RURAL	106521877	62198447	40057536	4265894	0
ADASENI	0	0	0	0	0
ALBESTI	691251	691251	0	0	0
AVRAMENI	4470463	159762	4310701	0	0
BALUSENI	403372	397565	5807	0	0
BLANDESTI	112863	0	112863	0	0
BRAESTI	2061691	2061691	0	0	0
BROSCAUTI	4271282	3164346	1106936	0	0
CALARASI	0	0	0	0	0

¹ Sursa datelor : AS 2018 și date din alte surse administrative

Date provizorii Nu sunt cuprinse unitatile locale din sectiunea K- intermediari financiari si asigurari (div 64-66), sectiunea O-administratie publica (div 84), div. 94-activitati asociative diverse si sectiunea T-activitati ale gospodariilor (div. 97,98).

Localitatea	TOTAL	din care, pe clase de mărime (dupa nr.mediu pers. ocupate):			
		0-9	10-49	50-249	250 și peste
CANDEȘTI	435723	435723	0	0	0
CONCEȘTI	2774577	0	2774577	0	0
COPALAU	1149055	1149055	0	0	0
CORDARENI	79694	79694	0	0	0
CORLATENI	1137333	335939	801394	0	0
CORNI	2589218	166186	1950705	472327	0
COSULA	43667	43667	0	0	0
COTUSCA	2174789	2168540	6249	0	0
CRISTEȘTI	2045932	2030539	15393	0	0
CRISTINEȘTI	3824818	1389749	2435069	0	0
CURTEȘTI	4750209	3398266	457399	894544	0
DERSCA	518226	518226	0	0	0
DIMACHENI	0	0	0	0	0
DANGENI	171617	171617	0	0	0
DOBARCENI	48564	48564	0	0	0
DRAGUSENI	5000	5000	0	0	0
DURNEȘTI	865047	865047	0	0	0
FRUMUSICA	1458374	491552	966822	0	0
GEORGE ENESCU	1441256	1441256	0	0	0
GORBANEȘTI	1051706	51557	923713	76436	0
HAVARNA	1775336	1775336	0	0	0
HANEȘTI	0	0	0	0	0
HILISEU-HORIA	1197262	960316	236946	0	0
HLIPICENI	1105908	1105908	0	0	0
HUDEȘTI	365842	365842	0	0	0
IBANEȘTI	3623580	3578202	45378	0	0
LEORDA	236091	163746	72345	0	0
LOZNA	864932	171900	693032	0	0
LUNCA	61645	2584	59061	0	0
MANOLEASA	9182786	4070335	5112451	0	0
MIHAI EMINESCU	8246273	3384373	4861900	0	0
MIHAILENI	2134131	1338059	796072	0	0
MIHALASENI	40300	40300	0	0	0
MILEANCA	25638	25638	0	0	0
MITOC	0	0	0	0	0
NICȘENI	826289	800063	26226	0	0
PALTINIS	929617	929617	0	0	0
POMARLA	306189	306189	0	0	0
PRAJENI	111197	111197	0	0	0
RACHITI	5162987	1875300	474039	2813648	0
RADAUTI-PRUT	1685438	28273	1657165	0	0
RAUSENI	370397	370397	0	0	0
RIPICENI	3066268	2413114	653154	0	0
ROMA	2722767	2513480	209287	0	0
ROMANEȘTI	604367	38400	565967	0	0
SANTA MARE	3448737	4700	3444037	0	0
SUHARAU	1007697	1007697	0	0	0

Localitatea	TOTAL	din care, pe clase de mărime (dupa nr.mediu pers. ocupate):			
		0-9	10-49	50-249	250 și peste
STAUCENI	2587816	2057913	529903	0	0
SULITA	382420	382420	0	0	0
SENDRICENI	970886	580082	390804	0	0
STIUBIENI	26475	26475	0	0	0
TODIRENI	1160693	1071368	89325	0	0
TRUSESTI	5520190	4903393	616797	0	0
TUDORA	154548	132176	22372	0	0
UNGURENI	3114312	428601	2685711	0	0
UNTENI	0	0	0	0	0
VACULESTI	554357	554357	0	0	0
VIISOARA	6000	6000	0	0	0
VARFU CAMPULUI	734027	487778	246249	0	0
VLADENI	554065	522187	31878	0	0
VLASINESTI	2435598	1813400	613259	8939	0
VORNICENI	136625	136625	0	0	0
VORONA	506464	449914	56550	0	0

*Zona Metropolitana cuprinde: mun.Botoșani, oraș Bucecea, com.Bălușeni, com.Curtești, com.Mihai Eminescu, com.Răchiți, com.Roma, com.Stăuceni și com.Vlădeni.

16.9 Învățământul în anul școlar 2018 / 2019

Localități	Număr unități	Copii înscriși în grădinițe și creșe	Elevi înscriși în învățământul preuniversitar	Personal didactic
TOTAL	132	11209	55275	4665
Zona Metropolitana*	46	3837	22512	1800
MUNICIPIUL BOTOSANI	38	3018	19590	1513
MUNICIPIUL DOROHOI	13	919	4619	412
ORAS BUCECEA	1	120	694	58
ORAS DARABANI	2	263	1723	110
ORAS FLAMANZI	2	161	1630	113
ORAS SAVENI	2	203	1364	98
ORAS STEFANESTI	1	136	798	59
ALBESTI	2	117	865	69
AVRAMENI	1	98	396	38
ADASENI	1	33	121	12
BALUSENI	1	119	329	38
BLANDESTI	1	46	140	14
BRAESTI	1	74	155	15
BROSCAUTI	1	55	209	19

Localități	Număr unități	Copii înscriși în grădinițe și creșe	Elevi înscriși în învățământul preuniversitar	Personal didactic
CALARASI	1	75	337	30
CANDESTI	1	56	147	21
CONCESTI	1	57	200	18
COPALAU	1	113	351	28
CORDARENI	1	40	127	13
CORLATENI	2	50	296	50
CORNI	1	173	695	55
COSULA	1	103	309	34
COTUSCA	1	205	708	79
CRISTESTI	1	175	565	45
CRISTINESTI	1	145	468	48
CURTESTI	1	61	218	28
DANGENI	1	83	290	25
DERSCA	1	60	219	18
DIMACHENI	1	48	145	18
DOBARCENI	1	63	240	19
DRAGUSENI	1	81	214	20
DURNESTI	1	115	343	29
FRUMUSICA	1	164	493	51
GEORGE ENESCU	1	71	310	28
GORBANESTI	1	114	376	40
HANESTI	1	53	204	21
HAVARNA	1	80	329	30
HILISEU-HORIA	1	108	376	39
HLIPICENI	1	77	316	30
HUDESTI	1	182	573	57
IBANESTI	1	76	321	28
LEORDA	1	60	184	19
LOZNA	1	58	200	22
LUNCA	1	87	340	33
MANOLEASA	1	128	369	36
MIHAI EMINESCU	1	144	443	43
MIHAI LENI	1	68	172	23
MIHALASENI	1	82	219	17
MILEANCA	1	76	219	24
MITOC	1	57	219	20
NICSENI	1	61	226	23
PALTINIS	1	49	154	15
POMARLA	1	70	338	23
PRAJENI	1	94	361	36
RACHITI	1	89	327	38
RADAUTI-PRUT	1	72	296	29
RAUSENI	1	45	226	19
RIPICENI	1	40	155	13

Localități	Număr unități	Copii înscriși în grădinițe și creșe	Elevi înscriși în învățământul preuniversitar	Personal didactic
ROMA	1	91	339	29
ROMANESTI	1	43	208	16
SANTA MARE	1	78	273	29
SENDRICENI	1	71	1015	68
STAUCENI	1	75	308	47
STIUBIENI	1	68	272	26
SUHARAU	1	112	514	54
SULITA	1	69	240	25
TODIRENI	1	98	574	46
TRUSESTI	1	119	1063	50
TUDORA	1	111	502	43
UNGURENI	2	210	750	89
UNTENI	1	59	232	19
VACULESTI	1	30	143	16
VARFU CAMPULUI	1	92	268	31
VIISOARA	1	43	138	15
VLADENI	1	120	264	6
VLASINESTI	1	56	280	32
VORNICENI	1	85	477	34
VORONA	1	196	1164	87

*Zona Metropolitană cuprinde: mun.Botoșani, oraș Bucecea, com.Bălușeni, com.Curtești, com.Mihai Eminescu, com.Răchiiți, com.Roma, com.Stăuceni și com.Vlădeni.

16.10 Rețeaua sanitară proprietate publică și privată în anul 2018

Localitate	Spitale	Unități medicosociale	Dispensare medicale	Sanatorii	Cabinele medicale de familie	Laboratoare medicale	Farmacii și puncte farmaceutice	Cabinete medicale școlare	Ambulatorii de spital	Lab tehnică dentară	-unități-	
											Cabinete stomatologice	Cabinete medicale de specialitate
TOTAL JUDET	4	7	2	1	134	47	240	34	4	21	136	52
Zona Metropolitană*	3		1		54	37	82	24	3	12	88	38
Municipii și orașe	4	3	2		61	47	105	31	4	21	113	51
Municipiul Botoșani	3		1		44	37	69	23	3	14	82	38
Municipiul Dorohoi	1		1		9	9	15	2	1	7	19	5
Oraș Darabani					2		7	1			3	4

Localitate	Spi-tale	Uni-tăți me-dico - soci-ale	Dispen-sare me-di-cale	Sana-torii	Cabine-te me-dica-le de familie	Labora-toare me-dicale	Farma-cii și pun-cte far-maceutice	Cabin-ete me-dic-ale sco-lar-ee	Ambu-latorii de spi-tal	Lab-tehni-că den-tară	Cabi-nete sto-mato-logice	Cabine-te me-dicale de speci-alitate
Oraș Săveni		1			2	1	4	2			4	2
Oraș Bucecea							2	1			1	
Oraș Flămânzi		1			2		3	1			3	1
Oraș Ștefănești		1			2		5	1			1	
Comune		4		1	73		135	3			23	2
Adășeni												
Albești					2		7					
Avrămeni							2					
Bălușeni					2		3					
Blândești					1		1					
Brăești					1		4					
Broscăuți					1		2					
Călărași					1		3				2	
Cândești					1		2				1	
Concești					1		3					
Copălău					2		1				1	
Cordăreni					1		1					
Corlăteni					1		1					
Corni					2		3				2	
Coșula					1		2					
Coțușca					2		5	1			1	
Cristești							2					
Cristinești					1		2					
Curtești					0		1					
Dângeni					1		1					
Dersca					1		4				1	
Dimăcheni												
Dobârceni					1							
Drăgușeni				1			1					
Durnești					2		1					
Frumușica					1		2					
George Enescu					1		1					
Gorbănești							1					
Hănești					1							
Havârna					1		4				2	
Hilișeu - Horia					1		2					
Hlipiceni					1		1				1	
Hudești					1		2				1	
Ibănești					2		2				1	

Localitate	Spi-tale	Uni-tăți me-dico - soci-ale	Dispen-sare medi-cale	Sana-torii	Cabine-te medica-le de familie	Labora-toare medicale	Farma-cii și pun-cte farma-ceutice	Cabin-ete medic-ale scolar-e	Ambu-latorii de spi-tal	Lab-tehni-că den-tară	Cabi-nete sto-matolo-gice	Cabine-te medicale de speciali-tate
Leorda					1		1					
Lozna					1		1					
Lunca					2		2				1	
Manoleasa							1					
Mihai Eminescu					2		1				1	
Mihăileni		1					1					
Mihălășeni					1		2					
Mileanca					1		4					
Mitoc					1							
Nicșeni					1		2				1	
Păltiniș					1		3					
Pomârla					1		3	1				
Prăjeni					1		2					
Răchiți					2		2					
Rădăuți – Prut					2		4					
Răuseni							2					
Ripiceni					1		2					
Roma					1		1					
Românești					1		1					
Santa Mare					1		2					
Șendriceni					1							
Stăuceni					1		2					
Știubieni					1		1					
Suharău		1			1		3					
Sulița		1			1		3				2	
Todireni					1		1					
Trușești					2		5				1	2
Tudora					2		1				1	
Ungureni					1		5				1	
Unțeni					1		1					
Văculești					1		1					
Vârful Câmpului		1					2					
Viișoara					1							
Vlădeni					2		1				1	
Vlăsinești											1	
Vorniceni					1		2					
Vorona					1		2	1				

*Zona Metropolitană cuprinde: mun.Botoșani, oraș Bucecea, com.Bălușeni, com.Curtești, com.Mihai Eminescu, com.Răchiți, com.Roma, com.Stăuceni și com.Vlădeni.

16.11 Personalul sanitar în anul 2018

Localitate	Medici ¹		Stomatologi		Farmaciști		-persoane- Personal sanitar mediu	
	Sector public	Sector privat	Sector public	Sector privat	Sector public	Sector privat	Sector public	Sector privat
TOTAL	399	239	3	155	12	223	1708	897
Zona Metropolitana*	312	127	3	106	9	127	1343	532
Municipii și orașe	384	146	3	134	11	156	1578	590
MUNICIPIUL BOTOSANI	312	113	3	103	9	118	1332	490
MUNICIPIUL DOROHOI	68	18		19	2	22	198	38
ORAS BUCECEA		1		1		4	5	8
ORAS DARABANI		3		3		4	5	26
ORAS FLAMANZI	1	4		3		3	14	13
ORAS SAVENI	1	4		4		4	13	10
ORAS STEFANESTI	2	3		1		1	11	5
Comune	15	93		21	1	67	130	307
ADASENI							4	
ALBESTI		2				4	1	12
AVRAMENI		1				2	1	7
BALUSENI		2					2	4
BLANDESTI		1						
BRAESTI		1				2	1	5
BROSCAUTI		1					1	2
CALARASI		1		2		3		6
CANDESTI		1		1		1		6
CONCESTI		1				1	1	5
COPALAU		2					1	5
CORDARENI		1					1	4
CORLATENI		1				1	1	5
CORNI		3		2		2		8
COSULA		1				1	2	4
COTUSCA		2				1	3	5
CRISTESTI		2				2	2	6
CRISTINESTI		1				3	1	5
CURTESTI		2					1	7
DANGENI		1						2
DERSCA	1	1				2	8	5
DIMACHENI							1	
DOBARCENI		1					1	2
DRAGUSENI	7				1	1	14	3
DURNESTI		2						6
FRUMUSICA		2		1		2		8
GEORGE ENESCU		1						3
GORBANESTI		1				1	2	3

¹ Exclusiv stomatologi

Localitate	Medici ¹		Stomatologi		Farmaciști		Personal sanitar mediu	
	Sector public	Sector privat	Sector public	Sector privat	Sector public	Sector privat	Sector public	Sector privat
HANESTI		1					1	3
HAVARNA		1		2		2		11
HILISEU-HORIA		1					1	4
HLIPICENI		1		1		2		3
HUDESTI		2		2		1	3	6
IBANESTI		2				2	1	5
LEORDA	1	1				1	10	4
LOZNA		1						2
LUNCA		2		1		1	1	6
MANOLEASA								2
MIHAI EMINESCU		2		1		2	1	9
MIHAI LENI	1	2				1	6	5
MIHALASENI		1				2	1	2
MILEANCA		1				1	1	7
MITOC		1					1	2
NICSENI		2		1		1		4
PALTINIS		1				1	1	5
POMARLA		1					3	3
PRAJENI		1				2		3
RACHITI		2					1	3
RADAUTI-PRUT		2				1	1	3
RAUSENI						1		3
RIPICENI		1					1	3
ROMA		2					1	4
ROMANESTI		1						2
SANTA MARE		1		1		1	1	4
SENDRICENI		1					1	3
STAUCENI		1				2		4
STIUBIENI		1				1		3
SUHARAU	1	2				2	5	4
SULITA	1	1		3		1	13	7
TODIRENI		1				1	1	3
TRUSESTI		3		1		2	9	8
TUDORA		2				1	2	4
UNGURENI		3		1		3	1	7
UNTENI		1				1		2
VACULESTI		1					1	2
VARFU CAMPULUI	1	1				1	7	5
VIISOARA		1						3
VLADENI		2		1		1		3
VLASINESTI		1					2	3
VORNICENI		1						3
VORONA	2	2					3	7

*Zona Metropolitană cuprinde: mun.Botoșani, oraș Bucecea, com.Bălușeni, com.Curtești, com.Mihai Eminescu, com.Răchiți, com.Roma, com.Stăuceni și com.Vlădeni.

16.12 Balanța fondului de locuințe la 31 decembrie 2018

Localitatea	Total			Proprietate privată		
	locuințe	camere	suprafața locuibilă	locuințe	camere	suprafața locuibilă
	-nr-	-nr-	-mp-	-nr-	-nr-	-mp-
TOTAL JUDET	178426	460781	7580968	176227	456693	7503780
Zona Metropolitana*	58588	149045	2722457	57171	146657	2673900
MEDIU URBAN	69786	174908	3165282	67804	171295	3095940
MUNICIPIUL BOTOSANI	42159	102282	1907660	40798	99991	1861210
MUNICIPIUL DOROHOI	11072	27803	525536	10596	26816	508710
ORAS BUCECEA	2145	5546	107495	2134	5516	106889
ORAS DARABANI	4546	12503	185316	4503	12396	183649
ORAS FLAMANZI	4366	12279	192295	4357	12255	191876
ORAS SAVENI	3062	8110	141258	2997	7974	138585
ORAS STEFANESTI	2436	6385	105722	2419	6347	105021
MEDIU RURAL	108640	285873	4415686	108423	285398	4407840
ADASENI	508	1290	19561	508	1290	19561
ALBESTI	2115	5638	85044	2113	5634	85000
AVRAMENI	1566	3786	56191	1565	3785	56175
BALUSENI	2197	6146	103188	2193	6135	103028
BLANDESTI	939	2299	33795	939	2299	33795
BRAESTI	972	2396	34930	971	2392	34834
BROSCAUTI	1423	3907	57190	1421	3904	57148
CALARASI	1598	4651	72823	1598	4651	72823
CANDESTI	1000	2501	37774	999	2500	37764
CONCESTI	907	2379	33187	907	2379	33187
COPALAU	1577	4494	59666	1577	4494	59666
CORDARENI	1034	2475	36095	1030	2465	35967
CORLATENI	1094	2642	37996	1092	2637	37913
CORNI	2518	7579	127031	2511	7561	126742
COSULA	1138	2755	41384	1138	2755	41384
COTUSCA	2231	5694	84219	2230	5692	84189
CRISTESTI	1982	4941	69812	1980	4935	69728
CRISTINESTI	1611	4017	56160	1607	4006	56018
CURTESTI	2486	7468	138261	2485	7466	138236
DANGENI	1167	3058	47101	1164	3052	47021
DERSCA	1217	3848	66551	1216	3844	66466
DIMACHENI	651	1541	22103	651	1541	22103
DOBARCENI	1290	3277	54260	1281	3256	53931
DRAGUSENI	963	2477	36311	963	2477	36311
DURNESTI	1613	4202	67962	1611	4196	67812
FRUMUSICA	2336	6465	96278	2336	6465	96278
GEORGE ENESCU	1860	4209	58941	1853	4190	58672
GORBANESTI	1502	3672	55346	1500	3667	55238
HANESTI	930	2285	30381	929	2282	30343
HAVARNA	2141	5464	78077	2140	5462	78043
HILISEU-HORIA	1604	3575	50168	1593	3562	49924
HLIPICENI	1585	4296	58834	1585	4296	58834

Localitatea	Total			Proprietate privată		
	locuințe	camere	suprafața locuibilă	locuințe	camere	suprafața locuibilă
	-nr-	-nr-	-mp-	-nr-	-nr-	-mp-
HUDESTI	2762	7104	105956	2758	7095	105816
IBANESTI	1696	4592	69502	1693	4585	69390
LEORDA	1019	2519	37333	1019	2519	37333
LOZNA	761	2034	33356	759	2029	33298
LUNCA	2008	5597	83708	2002	5583	83408
MANOLEASA	1405	3532	55479	1404	3528	55443
MIHAI EMINESCU	3017	9264	172061	3014	9258	171937
MIHAILENI	1234	3299	53039	1220	3267	52598
MIHALASENI	976	2401	39372	976	2401	39372
MILEANCA	1258	3284	49795	1257	3282	49763
MITOC	820	2252	38710	819	2250	38678
NICSENI	1147	3070	48847	1146	3068	48777
PALTINIS	1682	4150	61196	1679	4143	61080
POMARLA	1155	2783	40033	1152	2772	39861
PRAJENI	1200	3586	54966	1197	3578	54840
RACHITI	1982	5380	89725	1948	5339	88639
RADAUTI-PRUT	1994	4871	78230	1993	4865	78060
RAUSENI	1184	3141	44147	1178	3128	43977
RIPICENI	817	2285	32217	814	2278	32128
ROMA	1379	3535	55679	1377	3531	55623
ROMANESTI	901	2190	29489	899	2180	29389
SANTA MARE	1341	3633	54782	1339	3627	54694
SENDRICENI	1627	4111	57668	1626	4109	57644
STAUENI	1287	3591	59025	1287	3591	59025
STIUBIENI	1120	2899	40999	1117	2891	40868
SUHARAU	2383	6067	91059	2379	6054	90850
SULITA	1234	3454	58168	1233	3451	58118
TODIRENI	1452	3708	49334	1451	3706	49301
TRUSESTI	2272	5635	83320	2253	5601	82745
TUDORA	1924	5815	108216	1921	5809	108124
UNGURENI	2585	6676	105639	2585	6676	105639
UNTENI	1373	3396	52819	1372	3392	52759
VACULESTI	1089	2613	39426	1086	2605	39337
VARFU CAMPULUI	1740	4455	71024	1736	4444	70877
VIISOARA	1034	2363	37964	1029	2353	37829
VLADENI	1936	5833	89363	1935	5830	89313
VLASINESTI	1348	3534	58722	1346	3529	58652
VORNICENI	1638	3982	65663	1638	3982	65663
VORONA	3105	7812	113035	3100	7799	112858

*Zona Metropolitană cuprinde: mun.Botoșani, oraș Bucecea, com.Bălușeni, com.Curtești, com.Mihai Eminescu, com.Răchiți, com.Roma, com.Stăuceni și com.Vlădeni.

Anexa 1

Principalele unități locale active din județul Botoșani, în anul 2018¹

Unitatea	Localitatea	Activitatea CAEN ²	Cifra de afaceri - lei -	Nr.mediu de salariați
SC FORMENS SRL	BOTOSANI	1413	345677170	1078
SC ROLANA TEX SRL	BOTOSANI	1310	308385541	314
SC DOLY-COM DISTRIBUTIE SRL	BOTOSANI	1011	267101707	366
SC ROMPETROL DOWNSTREAM SRL	BOTOSANI	4730	184603321	7
SC SAMCOM AS SRL	ROSIORI	4632	174998744	56
SC DADYCOM SRL	ROSIORI	1013	163288526	101
CARREMAN ROMANIA SRL	BOTOSANI	1320	155313402	362
CARREFOUR ROMANIA SRL	BOTOSANI	4711	154193104	257
SC ELECTRO-ALFA INTERNATIONAL SRL	BOTOSANI	2712	141901115	282
OMV PETROM MARKETING SRL	BOTOSANI	4730	140160946	5
DEDEMAN BOTOSANI 37	CURTESTI	4752	113730089	169
KAUFLAND ROMANIA - PUNCT DE LUCRU BOTOSANI	BOTOSANI	4711	100328606	90
SC OVISIM IMPEX SRL	BOTOSANI	4639	98623543	212
SC ELSACO ELECTRONIC SRL	BOTOSANI	2651	84975890	224
SC TEHNIC ASIST	BOTOSANI	4120	79676987	175
SC GRUPUL DE DISTRIBUTIE ETA SRL	BOTOSANI	4639	73725734	88
SC FIVE CONTINENTS GROUP SRL	BOTOSANI	1051	70128609	153
SC PROFI ROM FOOD SRL	BOTOSANI	4711	65905542	183
SC SUIT PROD LIMITED	BOTOSANI	1413	57714240	5
SC SAGROD SRL	DARABANI	1011	57529139	122
SC VESTRA INDUSTRY SRL	MIHAI EMINESCU	4669	56499855	57
SC LACTO-SOLOMONESCU SRL	VLASINESTI	1051	51986128	159
SC ARTSANA ROMANIA SRL	BOTOSANI	1392	51542240	800
SC SIMI IMPEX SRL	DOROHOI	4730	49388766	48
SC CORNELL'S FLOOR SRL	ROMA	4120	45834330	104
SC SABCO-S SRL	DOROHOI	4711	44874250	80
SC LIDL DISCOUNT SRL	BOTOSANI	4711	43388484	24
SC SPICUL 2 SRL	DOROHOI	1051	43352842	193
SC COCA-COLA HBC ROMANIA SRL	BOTOSANI	4639	41281734	23
SC GREIF FLEXIBLES ROMANIA SRL	BOTOSANI	2222	41252153	201
SC NOVA APASERV SA	BOTOSANI	3600	41012376	496
SC BIG CONF SRL	BOTOSANI	1413	40289443	213
SC LIDL DISCOUNT SRL	DOROHOI	4711	39862011	24
SC PRODALCOM DISTRIBUTION	BOTOSANI	4634	39422839	62
LUKOIL ROMANIA SRL	BOTOSANI	4730	38587887	23
SC CASTILIO SRL	BOTOSANI	4673	37219574	84

¹ Sursa datelor : AS 2018 și date din alte surse administrative

² Activitatea codificată după Caen Rev 2

Unitatea	Localitatea	Activitatea CAEN ²	Cifra de afaceri - lei -	Nr.mediu de salariat
SC CEREAL BAC SRL	AVRAMENI	4621	36377658	27
SC NORDIC ROMAR SRL	DOROHOI	4754	35395790	152
ECUATOR	BOTOSANI	4617	34764277	48
SC SUPER SPLENDID SRL	DOROHOI	4711	33989066	87
SC TRANSPORTURI AUTO SRL	BOTOSANI	4941	33898391	167
SC MINDO SA	DOROHOI	2364	32671965	61
SC ALTEX ROMANIA SRL	BOTOSANI	4754	32624017	33
SC MEAT TEAM QUALITY SRL	BOTOSANI	4632	32209890	46
DIRECTIA SILVICA BOTOSANI	BOTOSANI	210	32025952	282
SC PRACTIC COMERT STRUGARU SRL	DARABANI	1011	31184321	74
SC MODERN CALOR SA	BOTOSANI	3530	30026487	192
COMCEREAL S.A. BAZA DOROHOI	DOROHOI	4621	29499598	18
SC VICTOR CONSTRUCT SRL	BOTOSANI	4120	29255778	130
SC DUMAR SRL	TRUSESTI	4719	28499339	18
SC ANCA FARM SRL	BOTOSANI	4773	28415355	57
SC ELA-GENERAL-COM SRL	RACHITI	147	27680121	12
SC CEREAL LANDMAR SRL	BOTOSANI	4611	26884435	2
SC ELECTRO ALFA CM SRL	BOTOSANI	2790	26020654	214
SC SANCOS SRL	CONCESTI	111	25858537	19
LOTERIA ROMANA SA P.L.J.BOTOSANI	BOTOSANI	9200	25712453	37
SC COMBUSTIBILUL SRL	BOTOSANI	4673	25446331	48
SC TELEKOM ROMANIA COMMUNICATIONS SA	BOTOSANI	6110	25394494	21
SC SERCONF SA	BOTOSANI	1413	24445373	481
SC LEOLA-COM SRL	BOTOSANI	4711	23009923	69
SC MIRA-COM SRL	DOROHOI	4674	22308987	51
PENNY BOTOSANI	BOTOSANI	4711	22270918	18
SC BAZA DE APROVIZIONARE- DESFACERE B.A.D. SA	BOTOSANI	4672	22236993	39
SC PRODALCOM SA	BOTOSANI	1101	22017006	95
SC LUCA DAMILANO SRL	BOTOSANI	3109	22014671	246
SC BERISTEANU IMPEX SRL	BOTOSANI	4730	21853138	40
SC ELSACO SOLUTIONS SRL	BOTOSANI	6201	21432724	33
SC URBAN SERV SA	BOTOSANI	3811	21110580	309
SC TIHEROS COMPANY SRL	BOTOSANI	4639	20944808	10
SC PROAGRO SA	DOROHOI	111	20931154	23
SC SUMMER CONF SRL	BOTOSANI	1413	20762576	301
COMCEREAL S.A.SILOZ BOTOSANI	BOTOSANI	4621	20717009	16
S.C. RAP MAR S.R.L.	BOTOSANI	4711	20511357	47
SC ADMIR SRL	BOTOSANI	4711	20178418	69
SC ITALPANT SRL	BOTOSANI	1413	20124512	220
SC TERRA CONSTRUCTII SRL	RACHITI	1623	19939853	200
SC PITA IMPEX SRL	BOTOSANI	4639	19813325	26
SC SCAROM SRL	BOTOSANI	3109	19584411	8
SC G.T. COMPANY SRL	BOTOSANI	1413	18491094	304
MOL ROMANIA PETROLEUM	BOTOSANI	4730	18241355	0

Unitatea	Localitatea	Activitatea CAEN ²	Cifra de afaceri - lei -	Nr.mediu de salariatii
PRODUCTS SRL				
AGREMIN TRANS SRL	CORNI	812	17679508	66
SC FIVE CONTINENTS SRL	BOTOSANI	1051	17020367	26
SC SEMROM IMPEX SRL	BOTOSANI	4621	16437995	18
SC REMATINVEST SRL	BOTOSANI	3832	15993941	12
SC UNIVERSAL LUXOR SRL	BOTOSANI	4742	15985881	53
SC MEDIFLORA SRL	NICSENI	4773	15972923	28
SC CONREC SA	BOTOSANI	4211	15913830	116
SC CONSPROIECT M SRL	BOTOSANI	4120	15824807	141
SC FLANCO RETAIL SA	BOTOSANI	4754	15692451	21
S.I.E.P.C.O.F.A.R. SA- FARMACIILE DONA	BOTOSANI	4773	15531411	30
SC MECANEX SA	BOTOSANI	2813	15529606	141
SC D&D CONSTRUCT SRL	BOTOSANI	4120	15454316	87
PENNY DOROHOI	DOROHOI	4711	15398381	14
SC AGROMECH DRAGALINA SA	CRISTINESTI	111	15389121	24
SC CASA PAINII SRL	BOTOSANI	1071	15289991	183
SC BINAPE CONSTRUCT GRUP SRL	FLAMANZI	4329	15161094	64
SC JETOIL DOWNSTREAM SRL	LEORDA	4730	15142331	16
SC MET-AXA SRL PUNCT LUCRU HUDUM	HUDUM	4673	15026588	60
SC ABC-CON-INTERNATIONAL SRL	BOTOSANI	4120	14611113	44
SC REC SRL	BOTOSANI	4532	14549079	41
UNIX AUTO	DOROHOI	4531	14332823	25
SC INDOR SA	BOTOSANI	1520	14241308	77
PRAKTIKER ROMANIA SA	BOTOSANI	4752	14164475	45
SC TRANS-MATEI SRL	DOROHOI	4711	13564840	31
SC ASICONS SRL	BOTOSANI	4120	13523911	42
SC DOVANI SRL	BOTOSANI	4771	13286792	53
SC SALADIN GAS SRL	ZAICESTI	4778	12973736	28
SC RAM SRL	BOTOSANI	1051	12659430	29
SC NEW FASHION SRL	BOTOSANI	1414	12487139	282
SC MIRA-COM SRL	DOROHOI	4674	12393880	19
SC ARLAND SRL	BOTOSANI	150	12153110	39
SC AGRI PE SRL	FRUMUSICA	150	11992961	31
SC PALTINUL G.B. SRL	BOTOSANI	220	11950637	58
H&M HENNES&MAURITZ SRL	BOTOSANI	4771	11653516	10
SC VULTURI SRL	CORNI	812	11652588	31
SC G&G AGRO SRL	DOROHOI	5610	11615193	79
SC COLECTIA PRIMUS SRL	BOTOSANI	4711	11582847	9
S.C. AGROMER S.R. L.	BOTOSANI	150	11556770	31
SC GI-MI COM SRL	BOTOSANI	4636	11448050	13
SC ELECTROCONSTRUCTIA ELCO SA	BOTOSANI	4222	11351179	85
SC LINX L.M.N. SRL	BOTOSANI	4754	11339868	12
SC SENSIBLU SRL	BOTOSANI	4773	11287941	30
SC GLOBAL INVEST HOLDING SRL	DOROHOI	4752	11184923	18

Unitatea	Localitatea	Activitatea CAEN ²	Cifra de afaceri - lei -	Nr.mediu de salariatii
SC DOROTEX SRL	BOTOSANI	1310	11011506	127
SC EXPEDITII TRANSGHE SRL	DARABANI	5229	10967235	16
SC AGROTRANS B.V.	DOROHOI	4730	10960038	16
SC ARTIMA SA	BOTOSANI	4711	10943472	24
SC GALICOM BOTOSANI SRL	BOTOSANI	4722	10922082	26
SC PIRANIA SRL	BOTOSANI	322	10918071	46
SC RCS & RDS SA	BOTOSANI	6110	10858095	63
SC LUX AUTO SRL	BOTOSANI	5610	10834600	70
SC ADVAN CONSTRUCTII SRL	BOTOSANI	4120	10779276	25
COMCEREAL S.A. BAZA TODIRENI	TODIRENI	4621	10651208	8
PENNY BOTOSANI 2	BOTOSANI	4711	10574199	11
SC CONTED SA	DOROHOI	1413	10464376	332
SC MAGISTRA FARM SRL	DOROHOI	4773	10420683	29
SC SFINX COM SRL	BOTOSANI	4520	10243042	14
SC DUOPROD TREVI SRL	BOTOSANI	4711	10240358	26
SC C&A CONNECT SRL	BOTOSANI	6190	10217343	9
SC EMANUEL COM SRL	BOTOSANI	1013	10089085	88
SC ALFA BIT	PLOPENII MARI	150	10033713	17
SC LICURICI IMPEX SRL	BOTOSANI	4634	10008854	7

Indicii prețurilor de consum 1991– 2019 - evoluția anuală

	Perioada curentă	Perioada de referință	Indicele prețurilor de consum %	Rata inflației %
TOTAL	Anul 1991	Anul 1990	270.20	170.20
	Anul 1992	Anul 1991	310.40	210.40
	Anul 1993	Anul 1992	356.10	256.10
	Anul 1994	Anul 1993	236.70	136.70
	Anul 1995	Anul 1994	132.30	32.30
	Anul 1996	Anul 1995	138.80	38.80
	Anul 1997	Anul 1996	254.80	154.80
	Anul 1998	Anul 1997	159.10	59.10
	Anul 1999	Anul 1998	145.80	45.80
	Anul 2000	Anul 1999	145.70	45.70
	Anul 2001	Anul 2000	134.50	34.50
	Anul 2002	Anul 2001	122.50	22.50
	Anul 2003	Anul 2002	115.30	15.30
	Anul 2004	Anul 2003	111.90	11.90
	Anul 2005	Anul 2004	109.00	9.00
	Anul 2006	Anul 2005	106.56	6.56
	Anul 2007	Anul 2006	104.84	4.84
	Anul 2008	Anul 2007	107.85	7.85
	Anul 2009	Anul 2008	105.59	5.59
	Anul 2010	Anul 2009	106.09	6.09
Anul 2011	Anul 2010	105.79	5.79	
Anul 2012	Anul 2011	103.33	3.33	
Anul 2013	Anul 2012	103.98	3.98	
Anul 2014	Anul 2013	101.07	1.07	
Anul 2015	Anul 2014	99.41	-0.59	
Anul 2016	Anul 2015	98.45	-1.55	
Anul 2017	Anul 2016	101.34	1.34	
Anul 2018	Anul 2017	104.63	4.63	
Anul 2019	Anul 2018	103.83	3.83	

	Perioada curentă	Perioada de referință	Indicele prețurilor de consum %	Rata inflației %
MARFURI ALIMENTARE	Anul 1991	Anul 1990	286.20	186.20
	Anul 1992	Anul 1991	336.60	236.60
	Anul 1993	Anul 1992	348.90	248.90
	Anul 1994	Anul 1993	236.20	136.20
	Anul 1995	Anul 1994	131.90	31.90
	Anul 1996	Anul 1995	136.40	36.40
	Anul 1997	Anul 1996	251.40	151.40
	Anul 1998	Anul 1997	148.40	48.40
	Anul 1999	Anul 1998	127.90	27.90
	Anul 2000	Anul 1999	143.70	43.70
	Anul 2001	Anul 2000	135.70	35.70
	Anul 2002	Anul 2001	118.30	18.30
	Anul 2003	Anul 2002	114.70	14.70
	Anul 2004	Anul 2003	109.50	9.50
	Anul 2005	Anul 2004	106.10	6.10
	Anul 2006	Anul 2005	103.84	3.84
	Anul 2007	Anul 2006	103.89	3.89
	Anul 2008	Anul 2007	109.22	9.22
	Anul 2009	Anul 2008	103.25	3.25
	Anul 2010	Anul 2009	102.33	2.33
Anul 2011	Anul 2010	106.02	6.02	
Anul 2012	Anul 2011	101.89	1.89	
Anul 2013	Anul 2012	102.96	2.96	
Anul 2014	Anul 2013	98.37	-1.63	
Anul 2015	Anul 2014	96.20	-3.80	
Anul 2016	Anul 2015	97.43	-2.57	
Anul 2017	Anul 2016	102.48	2.48	
Anul 2018	Anul 2017	103.75	3.75	
Anul 2019	Anul 2018	104.69	4.69	

	Perioada curentă	Perioada de referință	Indicele prețurilor de consum %	Rata inflației %
MĂRFURI NEALIMENTARE	Anul 1991	Anul 1990	267.80	167.80
	Anul 1992	Anul 1991	294.20	194.20
	Anul 1993	Anul 1992	369.00	269.00
	Anul 1994	Anul 1993	232.80	132.80
	Anul 1995	Anul 1994	129.60	29.60
	Anul 1996	Anul 1995	139.10	39.10
	Anul 1997	Anul 1996	252.50	152.50
	Anul 1998	Anul 1997	160.20	60.20
	Anul 1999	Anul 1998	152.30	52.30
	Anul 2000	Anul 1999	144.00	44.00
	Anul 2001	Anul 2000	133.10	33.10
	Anul 2002	Anul 2001	125.50	25.50
	Anul 2003	Anul 2002	116.10	16.10
	Anul 2004	Anul 2003	113.20	13.20
	Anul 2005	Anul 2004	111.30	11.30
	Anul 2006	Anul 2005	108.47	8.47
	Anul 2007	Anul 2006	104.99	4.99
	Anul 2008	Anul 2007	106.36	6.36
	Anul 2009	Anul 2008	106.22	6.22
	Anul 2010	Anul 2009	109.78	9.78
Anul 2011	Anul 2010	106.15	6.15	
Anul 2012	Anul 2011	103.77	3.77	
Anul 2013	Anul 2012	105,19	5,19	
Anul 2014	Anul 2013	102.45	2.45	
Anul 2015	Anul 2014	100.93	0.93	
Anul 2016	Anul 2015	98.96	-1.04	
Anul 2017	Anul 2016	101.41	1.41	
Anul 2018	Anul 2017	106.20	6.20	
Anul 2019	Anul 2018	103.24	3.24	

	Perioada curentă	Perioada de referință	Indicele prețurilor de consum %	Rata inflației %
SERVICII	Anul 1991	Anul 1990	235.70	135.70
	Anul 1992	Anul 1991	280.40	180.40
	Anul 1993	Anul 1992	340.30	240.30
	Anul 1994	Anul 1993	250.80	150.80
	Anul 1995	Anul 1994	142.70	42.70
	Anul 1996	Anul 1995	146.90	46.90
	Anul 1997	Anul 1996	276.50	176.50
	Anul 1998	Anul 1997	192.10	92.10
	Anul 1999	Anul 1998	184.00	84.00
	Anul 2000	Anul 1999	153.90	53.90
	Anul 2001	Anul 2000	135.40	35.40
	Anul 2002	Anul 2001	126.80	26.80
	Anul 2003	Anul 2002	114.80	14.80
	Anul 2004	Anul 2003	114.70	14.70
	Anul 2005	Anul 2004	110.50	10.50
	Anul 2006	Anul 2005	108.20	8.20
	Anul 2007	Anul 2006	106.63	6.63
	Anul 2008	Anul 2007	108.57	8.57
	Anul 2009	Anul 2008	108.97	8.97
	Anul 2010	Anul 2009	104.78	4.78
Anul 2011	Anul 2010	104.45	4.45	
Anul 2012	Anul 2011	105.07	5.07	
Anul 2013	Anul 2012	103.19	3.19	
Anul 2014	Anul 2013	103.16	3.16	
Anul 2015	Anul 2014	102.04	2.04	
Anul 2016	Anul 2015	99.21	-0.79	
Anul 2017	Anul 2016	99.23	-0.77	
Anul 2018	Anul 2017	102.53	2.53	
Anul 2019	Anul 2018	103.87	3.87	